

LE  
CONTACT  
**RA**

---

**LA LOI UNE  
ENSEIGNÉE**

---

TOME I



Source: Ra, un Humble Messenger de la Loi Une

Instrument: Carla L. Rueckert

Intervieweur: Don Elkins

Scribe: Jim McCarty

Projet de retranscription: Tobey Wheelock

Production et édition: Gary Bean et Austin Bridges

Traduction: Micheline Deschreider

*Le-Contact Ra: La Loi Une enseignée – Tome I*

Version PDF (1<sup>ère</sup> impression)

Copyright © 2018 Maison d'édition *La Loi Une* (Allemagne) / *Das Gesetz des Einen-Verlag* (Deutschland)

Dr.-C.-Otto-Str. 139  
44879 Bochum, Allemagne  
[www.laloiune.eu](http://www.laloiune.eu)  
[contact@laloiune.eu](mailto:contact@laloiune.eu)

Tous droits réservés. Le Code de la propriété intellectuelle n'autorisant, aux termes de l'article L. 122-5, (2<sup>o</sup> et 3<sup>o</sup>a), d'une part, que les «copies ou reproductions strictement réservées à l'usage privé du copiste et non destinées à une utilisation collective» et, d'autre part, que les analyses et les courtes citations dans un but d'exemple et d'illustration, «toute représentation ou reproduction intégrale ou partielle faite sans le consentement de l'auteur ou de ses ayants droit ou ayants cause est illicite» (article L. 122-4). Cette représentation ou reproduction, par quelque procédé que ce soit, constituerait donc une contrefaçon sanctionnée par les articles L. 335-2 et suivants du Code de la propriété intellectuelle.

Tous les droits de propriété et droits d'auteurs relatifs à l'ouvrage ou au site concernent de manière non limitative, toute image, photographie, animation, musique, tout élément vidéo ou sonore, toute mini-application et tout texte intégrés à l'ouvrage ou au site. Tout contrevenant sera soumis à des poursuites judiciaires, conformément aux droits internationaux de la propriété intellectuelle.

Publié par L/L Research

Box 5195  
Louisville, Kentucky 40255-0195, USA  
[www.llresearch.org](http://www.llresearch.org)  
[contact@llresearch.org](mailto:contact@llresearch.org)

ISBN 978-1-64356-006-9

Original anglais: *The Ra Contact: Teaching the Law of One – Volume 1*; PDF Version (first printing); Copyright © 2018 L/L Research, Tobey Wheelock, ISBN: 978-1-64356-002-1

Art de couverture: Aaron Maret

## DEDICACE

Pouvoir travailler avec Don et Carla aurait un honneur pour moi, même s'il n'y avait pas eu le contact Ra. L'harmonie entre nous trois était tellement évidente et facile que nous avons l'impression d'être de vieux amis rassemblés une nouvelle fois pour une autre aventure en conscience. Tout ce que nous faisons nous donnait l'impression que c'était ce que nous devons faire pour servir de la manière que nos cœurs connaissent le mieux. Don était comme un grand frère qui connaissait les secrets du jeu de la vie, alors que Carla et moi en étions au stade de l'apprentissage.

Après la fin du contact Ra et le décès de Don, Carla et moi avons partagé notre vie: nous avons été mariés pendant 28 ans et elle est devenue le plus cher et le plus doux amour de ma vie. Maintenant qu'elle aussi est partie, c'est moi qui, en compagnie de Gary Bean et Austin Bridges, poursuis la tâche qu'elle et Don ont entreprise en 1968 sous la forme de Love & Light Research.

Pour toutes ces raisons, le présent livre est dédié à Donald T. Elkins, dont l'intelligence, l'intuition et l'expérience en matière de paranormal l'ont parfaitement préparé à poursuivre une stupéfiante conversation avec ceux de Ra. Ce livre est dédié également à Carla L. Rueckert qui a intrépidement mis sa vie au service de la planète Terre pendant qu'elle servait d'instrument au Contact Ra. La sagesse de Don et l'amour de Carla ont ouvert un passage à travers le voile d'oubli pour tous ceux qui recherchent la vérité.

Jim McCarty

# TABLE DES MATIERES

<b>Préface</b> .....	6
<b>Remerciements</b> .....	8
<b>Comment ces livres ont vu le jour</b> .....	13
<b>Introduction</b> .....	14
<b>Avis au Lecteur</b> .....	25
 <b>Les séances du contact Ra</b>	
Séance 1 .....	26
Séance 2 .....	34
Séance 3 .....	41
Séance 4 .....	48
Séance 5 .....	56
Séance 6 .....	60
Séance 7 .....	69
Séance 8 .....	77
Séance 9 .....	86
Séance 10 .....	93
Séance 11 .....	102
Séance 12 .....	110
Séance 13 .....	120
Séance 14 .....	128
Séance 15 .....	138
Séance 16 .....	148
Séance 17 .....	163
Séance 18 .....	178
Séance 19 .....	188
Séance 20 .....	198
Séance 21 .....	209
Séance 22 .....	218
Séance 23 .....	227
Séance 24 .....	235
Séance 25 .....	242
Séance 26 .....	247
Séance 27 .....	258
Séance 28 .....	266
Séance 29 .....	274
Séance 30 .....	283
Séance 31 .....	291



Séance 32.....	301
Séance 33.....	309
Séance 34.....	318
Séance 35.....	326
Séance 36.....	332
Séance 37.....	341
Séance 38.....	346
Séance 39.....	352
Séance 40.....	359
Séance 41.....	366
Séance 42.....	377
Séance 43.....	386
Séance 44.....	394
Séance 45.....	400
Séance 46.....	403
Séance 47.....	409
Séance 48.....	417
Séance 49.....	425
Séance 50.....	431
Séance 51.....	438
Séance 52.....	445
Séance 53.....	452
Séance 54.....	461
Séance 55.....	473
Séance 56.....	480
<b>Photographies</b> .....	485
<b>Le rapport 'Réécoute'</b> .....	502
<b>Glossaire</b> .....	520
<b>Index</b> .....	544
<b>Postface</b> .....	581

# PREFACE

Il n'a jamais existé et il ne pourra jamais exister de définition unique et ne posant aucun problème de ce que signifie chercher la vérité. Les chemins menant à la connaissance et à la perfection humaine sont aussi nombreux que les étoiles et résistent tout autant à une caractérisation synoptique. Dès lors, pour pouvoir parler d'une unité de vérité, d'une vérité unique, il faut avoir ouvert un portail donnant sur un moyen de se relier à ce qui transcende toutes les limitations connues, et qui en fait dépasse tous les critères déjà délimités pour parvenir à la connaissance. De n'importe quel point de vue que permette l'expérience, ce portail ne peut être ouvert que difficilement; et trouver son propre chemin vers l'assimilation et l'intégration de cette expérience est indubitablement encore beaucoup plus difficile.

C'est donc toujours une sorte de miracle (et dans certains cas certainement une inspiration) quand l'épais voile qui recouvre notre conscience humaine s'amincit ne serait-ce qu'un peu pour permettre de jeter un coup d'œil très fugitif sur la splendeur. Et lorsque traverse ce voile une lumière finement constellée, tellement brillante qu'elle pénètre, positivement et en des points distinctement articulés tout le brouillard de l'existence incarnée, elle devient une occasion digne de la plus grande attention. Pour un nombre croissant de chercheurs de la voie, le contact Ra représente précisément une telle lumière.

Bien sûr, les communications contenues dans le présent ouvrage ont un genre culturel dans lequel elles sont depuis longtemps catégorisées. Elles appartiennent à la catégorie des communications transmises par des canaux humains. Sans conteste, de nombreuses informations transmises par channeling sont disponibles pour ceux qui cherchent la vérité, et les chercheurs sagaces ont depuis longtemps réalisé que la discrimination la plus méticuleuse est requise quand on les passe en revue. Cependant, pour ne parler que de mon expérience personnelle, le contact Ra est unique dans ce genre, car il a réussi tous les tests auxquels j'ai pu le soumettre. En termes de portée, de cohérence, de profondeur et d'inépuisable, il est sans pareil et sans égal. Mais tous ces jugements ne sont les évaluations que d'un seul lecteur. Chacun doit arriver à ses propres conclusions. Alors je me contenterai de vous recommander ces textes, et de transmettre à chaque lecteur sérieux mes bénédictions les plus sincères.

Vus de l'extérieur, les rassemblements de ceux dont l'intérêt pour la Loi Une est profond et durable sont en quelque sorte remarquables. Rares

sont les autres lieux où des scientifiques, ingénieurs, philosophes, poètes, mystiques, économistes, agriculteurs et chefs de bureau sont rassemblés dans un seul cercle de recherche et sont capables de trouver un terrain d'entente par rapport à ce qui est proposé. Cela suppose une multivalence des textes, qui est absolument frappante. Je ne connais aucun autre moyen d'entrer dans cette multivalence qu'une lecture attentive des textes, une réflexion pas à pas, des innombrables tours de phrase qui ouvrent sur un paysage cosmique d'une dimension aussi stupéfiante dans sa portée, tout en laissant supposer qu'il est possible de poursuivre encore l'exploration.

L'histoire de ces trois audacieux aventuriers dont les efforts collectifs ont rendue possible cette communication est en soi digne d'être connue. Ce récit comporte un nombre considérable de détails et est totalement fidèle à la vérité des événements tels que narrés par Gary L. Bean dans son ouvrage *Tilting at Windmills*<sup>1</sup>. Il faut admettre que ce récit est authentiquement poignant. On y apprend que l'entreprise susceptible de retransmettre la Loi Une n'a pas été sans peine. Et cette peine a en vérité été grande pour tous les participants. Je voudrais donc conclure cette brève préface en exprimant ma gratitude pour ces intrépides voyageurs disparus qui ont joué un rôle décisif dans l'ouverture d'un espace empli d'amour et de lumière. C'est une clairière dans laquelle j'ai appris à me tenir avec d'autres qui partagent des idées, un esprit et un engagement de rechercher cette vérité qui brille à jamais depuis un lieu juste au-delà de la portée de l'esprit capable de comprendre, mais pas du tout éloigné du cœur ouvert.

Dr. Stephen Tyman  
Murphysboro, Illinois

10 octobre 2016

---

<sup>1</sup> Un ministère donquichottesque (NdT)

# REMERCIEMENTS

Sans certaines personnes cet ouvrage n'aurait pas vu le jour, et sans certaines autres cet ouvrage n'aurait pas pu atteindre son plein potentiel.

Remercier le **Créateur infini unique** peut paraître étrange, mais ainsi que Ra l'a mentionné de nombreuses fois, c'est le Créateur unique qui a fait tout ce qui est constitué de Lui-même, donc c'est par là que je vais commencer. Merci à Toi, Créateur infini. Chaque mot du présent livre parle de Toi comme étant l'Auteur de tout, de chacun, partout, et Tes voies sont mystérieuses et grandioses au-delà de notre imagination.

Merci à vous, **Ra**—aux six millions et demi d'âmes qui constituent votre conscience unifiée— de vous être autant préoccupés de chacun de nous sur la Terre en nous parlant avec tant d'amour, de sagesse, de puissance et de précision pour répondre à notre appel à l'aide pendant que nous passons dans la quatrième densité d'amour et de compréhension. Vos mots m'inspirent et m'informent chaque jour de ma vie.

Alors que je reviens au monde humain, deux géants traversent les espaces de mon cœur chaque jour. Ces deux géants ont entendu l'appel du contact Ra et ont fait tous les efforts possibles, ont tout risqué et se sont donnés eux-mêmes au service juste pour avoir ces conversations, seulement pour apporter un peu de clarté, un peu de lumière, un peu de perspective aux chercheurs assoiffés et à ce monde si souvent troublé.

La vaste intelligence, la mystérieuse intuition et des décennies d'expérience dans la recherche de tous les aspects du paranormal ont fait de **Don Elkins** le parfait intervieweur pour poursuivre une conversation avec le complexe mémoriel sociétal Ra. Il était la personne la plus sage que j'aie jamais rencontrée. Il n'y a pas de fin à l'émerveillement que j'éprouve chaque fois que je lis les questions qu'il a posées à Ra.

Pour sa renversante intrépidité spirituelle qui lui a fait risquer bien plus que sa vie à chaque fois qu'elle a quitté son corps physique pour ouvrir la porte à l'univers, pour recevoir en retour une perspective ou une philosophie probablement unique dans l'histoire humaine, **Carla L. Rueckert**, je te remercie et t'admire au-delà des mots pour tout ce que tu as donné au monde, et plus encore pour tout ce que tu m'as donné en personne avec chaque sourire, chaque moment de ta vie partagé avec moi. Je peux à peine croire que j'ai eu le privilège d'être ton compagnon tout au long du contact Ra, et ensuite ton époux pendant les nombreuses

années que nous avons passées ensemble. Même si tu n'es plus ici, chaque jour je marche en ta compagnie.

J'ai une immense dette de gratitude envers **Tobey Wheelock**, qui a lancé le projet de réécoute il y a de nombreuses années. Dans cette entreprise il a passé des années à écouter les enregistrements sur cassettes des 106 séances du contact Ra: il a transcrit, corrigé, affiné, et puis a travaillé avec des bénévoles au projet 'Réécoute' jusqu'à produire pour le monde la version qui constitue la base du texte du présent livre. Son dévouement à l'intégrité des textes est total. Sans le *Projet Réécoute* de Tobey, ce livre n'existerait pas. Et sans ses efforts incessants le monde ne disposerait pas du meilleur outil au monde pour pouvoir étudier *la Loi Une*, un outil qui a servi un nombre incalculable de fois à Gary, Austin et moi-même, dans nos propres études: [www.lawofone.info](http://www.lawofone.info).

Et à propos des bénévoles qui ont contribué au *Projet de Réécoute*, j'adresse toute ma gratitude à **Terry Hsu** et à quelques autres qui ont souhaité rester anonymes. Je ne sais combien de longues heures vous avez passées à vous efforcer de donner une représentation aussi parfaite que possible de la grandiose conversation captée sur ces cassettes.

Je ne pourrai jamais assez remercier **Gary Bean** pour tout ce qu'il a fait pour que ce livre devienne une réalité. En commençant par la version 'Légèrement éditée' de Tobey pour enfin arriver au *Contact Ra*, il a dirigé notre équipe en produisant, coordonnant, corrigeant, contribuant, menant ces textes à travers chaque étape de l'aventure. L/L Research ne fonctionnerait pas aujourd'hui sans la présence de Gary Bean. Vous ne serez pas surpris d'apprendre que je l'aime chèrement, tout comme Carla l'a fait avant moi.

Tous mes remerciements et mon amour à **Austin Bridges**, qui est un élément vital et inséparable de L/L Research et de l'aventure de ce livre. Des milliers de décisions qu'il a fallu prendre jusqu'aux contributions de créativité et de composition, jusqu'aux longs mois intensifs de corrections finales avec Gary et moi-même, jusqu'au formatage de la totalité de l'ouvrage, y compris la gestion de l'impression et la structuration de l'index, l'énergie d'Austin a été une aide précieuse dans l'orientation du développement du *Contact Ra*.

Merci à **Steve Tyman** pour son aide dans la révision de l'introduction, pour son avant-propos au présent ouvrage, et aussi pour s'être joint à moi pour raviver le service de channeling après le décès de Carla.

Merci mille fois à Joseph Dartez qui a mis à profit son esprit méthodique pour systématiquement relire les 106 séances, et produire une liste de 202 termes. Ces termes, combinés avec ceux de Carla et les miens, ont servi de base à l'extraordinaire index qui accompagne les textes.

Et, oh, le merveilleux index. Plus de 9 000 questions-réponses cataloguées! À partir de la liste initiale des termes, Gary a coordonné un merveilleux travail de volontariat littéralement sur toute la planète, depuis des amis au Kentucky, à Washington, dans l'Ohio, le Colorado, la Virginie, et le Tennessee, jusqu'en Chine, Allemagne et Italie. Cette remarquable étude n'aurait pu voir le jour sans la collaboration intensive de **Jade Norby**, **Jochen Blumenthal**, **Sean Hsu**, **Fox Hutt**, **Joseph Dartez** (pour de nouvelles contributions), **Erez Batat**, **Gianluca Mosaico**, **Lana Autio** et **Ken Wendt**. Merci aussi à **Jeremy Weiland** pour son assistance technique dans l'informatisation d'une partie du processus. Un profond salut à Austin, qui a dépensé d'énormes quantités d'énergie à innover le format et construire la structure qui a fait de l'Index un outil clair, précis, et complet.

Je voudrais aussi adresser mes chaleureux remerciements à Sean Hsu à deux titres : en plus de son travail sur l'Index, il a encore trouvé du temps pour suggérer des modifications perspicaces dans les 106 séances et encore un autre projet. À la onzième heure, j'ai découvert la possibilité d'ajouter des notes de bas de page là où Ra ou Don avait mentionné qu'il s'agissait de sujets "déjà couverts", des notes qui permettraient d'identifier les endroits où ces sujets déjà couverts se trouvaient. L'infatigable Sean s'est attelé avec empressement à ce projet, a trouvé les questions et réponses correspondant aux 17 informations que nous avons identifiées, et puis est parvenu à trouver encore 94 endroits où Ra faisait allusion à des thèmes couverts précédemment.

Ma très profonde gratitude à **Aaron Maret** (qui dirige le groupe d'étude et de pratique *Asheville Law of One Study/Practice Group*), qui a créé des couvertures puissamment évocatrices pour les trois volumes du livre *The Ra Contact: Teaching the Law of One*<sup>1</sup>. Quelles images s'associeraient-elles mieux aux mots de Ra? Ou bien est-ce qu'une couverture sans images et en couleur unie serait plus appropriée? Aaron a aidé à répondre à ces

---

<sup>1</sup> Le Contact Ra: La Loi Une enseignée

questions en faisant ce qu'un artiste fait le mieux: faire quelque chose de beau à partir d'un rien apparent, en faisant appel à des thèmes qui évoquent la portée universelle et cosmique mais centrée sur la Terre, de cette philosophie. Il a également généreusement apporté quelques modifications au design intérieur du livre, ce qui le fait rayonner.

Ma gratitude également à ma chère amie **Beatriz Gonzales** pour sa contribution à l'introduction rédigée par Gary, Austin et moi-même, car elle m'a transmis d'importantes suggestions critiques sur la façon d'organiser le contenu des idées que je souhaitais développer, et ma gratitude également à la talentueuse **Diana Roy** pour sa très précieuse révision de dernière minute.

Et mes remerciements vont aussi à ceux qui ont généreusement proposé de réviser les épreuves d'imprimerie du présent ouvrage: **Fox Hutt, Mary Allen, Jade Norby, Jeremy Weiland, Sean Hsu, and Garry Fung.**

Il n'aurait pas été possible pour Gary, Austin et moi-même de trouver de meilleures aides pour ces tâches fastidieuses et longues mais accomplies avec amour et dévouement au service d'autrui. Comme vous pouvez le supposer, ce livre existe grâce, principalement, aux efforts de nombreux volontaires. À ceux que nous avons oublié d'inclure dans la liste ci-dessus, nous demandons d'accepter nos excuses et l'expression de notre sincère gratitude.

Et enfin, merci à toutes les personnes qui ne sont pas nommées ici mais qui ont adressé à L/L Research ou Tobey des questions et idées relatives à d'éventuelles améliorations du texte. Bien que la plus grande partie du travail sur les 106 séances ait été accompli par le petit nombre de personnes que j'ai citées ci-dessus, toute la portée du projet a été essentiellement collaborative. C'est vous, lecteur, qui nous avez soutenus Carla et moi-même après le décès de Don. C'est vous, lecteur, qui avez communiqué votre enthousiasme et votre témoignage personnel des effets transformateurs et thérapeutiques de ce matériau sur vous: vous avez inspiré et alimenté notre ouvrage pour permettre qu'il devienne disponible à tous.

Jim McCarty  
Louisville, KY



Tout comme pour de nombreux autres étudiants dévoués de ces

informations, nos deux vies ont été inconditionnellement et complètement transformées par la perspective de Ra. La philosophie de la Loi Une continue à servir de fondement et de cadre à nos visions du monde et recherches spirituelles respectives. En fait, Gary aime à répéter qu'il irait se ronger les poings quelque part s'il n'y avait pas ce travail.

Il va sans dire que nous devons remercier ceux de **Ra** pour leurs connaissances singulières, mais c'est vers **Don Elkins**, **Carla Rueckert**, et, malgré ses protestations, **Jim McCarty** que nous nous tournons maintenant. Nous avons vécu et travaillé avec deux de ces trois personnes. Nous connaissons bien leur histoire, leur personnalité, et leur énergie. Nous savons que Don, Carla et Jim se sont donnés *totalemment* au contact avec Ra, non pas pour la notoriété, le statut, la richesse ou l'acquisition d'un pouvoir personnel, mais entièrement et absolument pour servir. Ils ont simplement désiré apporter de la lumière dans ce lieu assombri, pour donner à l'amour un espace pour parler à notre cœur.

Il reste hallucinant de considérer ce que Carla a risqué pour pouvoir accomplir ce service. Bien qu'être redevable ne soit pas en fin de compte un concept viable, du point de vue humain, cependant, nous-mêmes et de nombreux autres chercheurs en spiritualité restons leurs débiteurs pour le don qui étanche la soif de nombreuses, de très nombreuses vies de recherche. Merci à Carla, à Don et Jim pour avoir accepté vos missions incarnationnelles avec autant d'intégrité, de dévouement constant, et de pureté de cœur.

Carla a participé aux premières étapes du présent ouvrage, mais elle a quitté cette incarnation au moment où le travail démarrait véritablement. C'est donc Jim qui en vue de la création (et de l'attribution du titre) de "*Le contact Ra: La Loi Une enseignée*", a relu les 106 séances plus de fois que nos mains ont de doigts.

À chaque étape du développement de ce livre tel que décrit plus haut, **Jim McCarty** a généreusement apporté ses idées, sa perspicacité, son soutien et sa joie. Et par-dessus tout, son amitié!

Gary L. Bean

Austin Bridges

Louisville, KY



# COMMENT CES LIVRES ONT VU LE JOUR

Au début de l'automne 2004, Tobey Wheelock a lancé ce qui allait devenir le "Projet Réécoute". Comme l'indique le titre, avec l'aide de bénévoles il a méthodiquement réécouté trois fois les enregistrements originaux de chacune des 106 séances du contact avec Ra, ce qui lui a pris huit ans. De cet effort a émergé une toute nouvelle transcription qui allait devenir la base du présent livre.

Après avoir achevé le projet, en mars 2012, Tobey a rédigé le "*Rapport Réécoute*" qui dresse méticuleusement la liste des nombreux changements apportés au texte et partage un peu de ce qu'il a traversé pour produire ce qu'il a intitulé la *version 'réécoute'* et la *version 'légèrement modifiée'*. La première est une transcription exacte de ce qui a été enregistré, et inclut toutes les syllabes et tous les sons. La seconde est une *version légèrement modifiée* de cette première. Ces deux versions ne sont pas des dérivés de, et ne sont pas basées sur les cinq livres originaux publiés, mais ce sont des manuscrits entièrement nouveaux tirés directement du matériau-source, i.e. les cassettes audio).

Le texte du livre *Le contact Ra* est directement issu de la version légèrement modifiée. C'est pourquoi, la grande majorité des changements intervenus dans les versions '*Réécoutée*' et '*Légèrement modifiée*' (détaillés dans le "Rapport de réécoute") ont été inclus dans le présent ouvrage. Toutefois, de nouvelles améliorations ont été apportées au texte pour *Le Contact Ra*. Par conséquent, le lecteur découvrira peut-être de légères différences entre les changements catalogués dans le rapport et les textes tels qu'ils apparaissent dans ce livre.

*Le Contact Ra* est vu comme une continuation du projet *Légèrement modifié*. À cet égard, sa mission est de fournir du mieux possible une transcription exacte des enregistrements audio originaux, avec de légères modifications, majoritairement grammaticales, pour en améliorer la lisibilité. Aucun des trois volumes du *Contact Ra* ne renie ni ne remplace les cinq livres originaux déjà publiés. Les deux ensembles continueront à être simultanément disponibles afin que le lecteur puisse choisir ce qu'il va lire, chaque version ayant ses propres mérites.

Vous pouvez lire le "*Rapport Réécoute*" de Tobey à la fin du présent ouvrage, ainsi qu'un addendum résumant nos améliorations supplémentaires. Son site web, [www.lawofone.info](http://www.lawofone.info), constitue le meilleur des outils d'étude de cet ouvrage. Nous faisons part à Tobey de notre infinie et profonde gratitude pour son dévouement particulier à ce projet et pour avoir ouvert la voie à ce livre.

# INTRODUCTION

Du 15 janvier 1981 au 15 mars 1984, trois dévoués chercheurs de vérité ont reçu les communications vocales rapportées dans le présent ouvrage. Ainsi que vous allez le découvrir, ces messages provenaient d'une civilisation d'êtres extraterrestres qui se sont identifiés comme "ceux de Ra". *Le contact Ra: La Loi Une enseignée* contient la totalité rectifiée, et à présent unifiée, des enregistrements faits pendant cette période de trois années de contacts avec Ra.

Cette introduction n'a pas pour but d'expliquer en profondeur le contact ou sa philosophie. La finalité de ce chapitre est simplement de fournir au lecteur un peu de contexte concernant la manière dont ce contact s'est produit, un bref historique relatif à la source avec laquelle Don Elkins, Carla Rueckert, et Jim McCarty ont communiqué, et une esquisse de ce que cette source a dit au sujet de la réalité métaphysique. Cette introduction n'est pas essentielle à la lecture et la compréhension de ce livre mais elle est proposée en tant que moyen d'orientation et de préparation au voyage à venir.

## À propos de Ra

L'Histoire ancienne de la Terre considère Ra comme le dieu égyptien du Soleil. Toutefois, ceux de Ra ont affirmé que quand ils sont arrivés parmi les Égyptiens, ils sont venus comme des frères et sœurs et non pas comme des dieux. Ils sont venus parce que cette civilisation avait développé une culture et un système de croyances qui l'avaient préparée à comprendre les concepts de la Loi Une. Cette prédisposition à saisir la Loi Une a poussé ceux de Ra à venir les instruire de ces principes.

Ceux de Ra ont rapporté que leurs efforts pour venir en aide à cette culture particulière ont été mal compris et déformés. Les Égyptiens, et en particulier ceux appartenant à l'élite royale, se sont approprié le message, l'ont dépouillé de son inhérente compassion, et ont déformé la philosophie de l'unité de toutes choses. En conséquence, ceux de Ra se sont retirés de l'expérience égyptienne, mais ont continué jusqu'à nos jours à observer de loin le développement de la Terre. Ceux de Ra ont toujours désiré corriger les distorsions introduites dans la Loi Une pendant cette période, et c'est ce qui les a conduits à prendre contact avec notre groupe.

Mais là n'était pas leur seule raison. Ceux de Ra ont aussi pris contact

avec notre groupe parce que la Terre approche de la fin d'un grand cycle d'évolution de 75 000 ans, et que de nombreux éléments de sa population sont prêts à passer au stade d'évolution suivant, ce que ceux de Ra appellent la 'quatrième densité': la densité de l'amour et de la compréhension. Ils ont voulu venir en aide en cette période de transition, c'est pourquoi ils ont répondu à l'appel au service lancé depuis notre planète.

Ceux de Ra ont dit venir de la sixième densité et former (ce qu'ils nomment) un "complexe mémoriel sociétal". C'est ce qu'une population planétaire devient dans les densités d'évolution au-delà des nôtres. Dans cette disposition, les pensées, les souvenirs, et les expériences de chaque individu sont connus de tout le groupe, et disponibles pour tout ce groupe. Le corps sociétal tout entier est composé dès lors de nombreux individus singuliers qui ont tous accès à un réceptacle de mémoire et d'identité.

D'après Ra, la population de la Terre donnera naissance à son propre complexe mémoriel sociétal lorsque son passage en quatrième densité sera achevé. Tout comme les individus évoluent dans le temps, le complexe mémoriel sociétal évolue lui aussi: il se transforme et s'unifie à mesure que les leçons de chaque densité d'évolution, l'une après l'autre, sont bien assimilées. Pour Ra en tant que complexe mémoriel sociétal, il n'y a aucune distinction entre un individu et le groupe entier. Dès lors, quand nous avons communiqué avec Ra, nous avons dialogué avec une entité individualisée de ce complexe mémoriel sociétal. Puisque tous dans ce groupe partagent un seul mental, c'était comme si nous communiquions avec les quelque six millions et demi d'entités composant le complexe mémoriel sociétal Ra.

Ra fait également partie d'un groupe plus vaste, appelé la *Confédération des planètes au service du Créateur infini unique*, constitué de nombreux autres complexes mémoriels sociétaux en provenance d'autres planètes dans notre portion locale de la galaxie de la Voie Lactée. D'après Ra, les membres de cette confédération offrent depuis un certain temps leurs services par voie de channeling et autres à diverses personnes dans le monde. Leur interaction avec notre planète remonte à loin dans notre passé préhistorique. Notre groupe est en contact avec divers membres de cette confédération depuis nos débuts en 1962.

Le message primordial de la Confédération a toujours été que nous vivons

dans un univers d'unité, que le monde *tel que nous le percevons* est une illusion, que nous sommes ici pour apprendre à donner et à recevoir de l'amour, et que la méditation est un des principaux moyens de découvrir le Créateur qui existe en chacun de nous.

Dans cette conversation, ceux de Ra ont toujours assumé la responsabilité de leur point de vue, mais ont renoncé à toute autorité, en disant que ce qu'ils avaient à partager n'était que leur propre point de vue, ce qu'ils ont décrit comme "une perspective quelque peu différente sur des informations qui sont encore et toujours les mêmes". Ils souhaitaient ne pas être identifiés comme la source de ces informations. Au contraire, ils ont spécifiquement demandé à être décrits comme "d'humbles messagers de la Loi Une". Dans cette déclaration ils reconnaissent leurs limites et rendent honneur à leur relation avec la *vérité une* qui transcende (mais inclut) toute partie apparente d'identité dans tout l'univers:

*[Nous suggérons au lecteur de ne pas cesser] la focalisation sur la source Infinie Unique d'amour et de lumière dont nous sommes tous les messagers, humbles et conscients que nous, par nous-mêmes, ne sommes qu'une infime portion du Créateur, une petite partie d'un tout magnifique d'intelligence infinie.*

## **La Loi Une et sa cosmologie**

Voici comment ceux de Ra ont décrit la Loi Une:

*En vérité, rien n'est correct ou erroné. Il n'y a aucune polarité car tout sera, comme vous diriez, réconcilié à un moment de votre danse par l'intermédiaire du complexe mental/corps/esprit que vous vous amusez à déformer de diverses manières en ce moment. Cette distorsion n'est en aucun cas nécessaire. Elle est choisie par chacun d'entre vous comme une alternative à la compréhension de la complète unité de pensée qui relie toutes choses. Vous n'êtes pas en train de parler d'entités ou de choses de ce genre ou qui présentent quelques similitudes. Vous êtes toute chose, tout être, toute émotion, tout événement, toute situation. Vous êtes l'unité. Vous êtes l'infini. Vous êtes amour/lumière, lumière/amour. Vous êtes. C'est cela la Loi Une.*

Dans ce livre, Ra nous met en face d'une vérité fondamentale qui a été rapportée par des mystiques de tous bords dans le monde à travers les âges: la stupéfiante réalisation que le Créateur infini unique est en nous et dans chaque chose, partout. En fait, la *Loi Une* affirme qu'il n'y a rien qui

ne soit pas le Créateur; *rien ne se trouve en-dehors* de cette unité sous-jacente. Ra rapporte que le Créateur a fait la Création infinie à partir de Lui-même afin de se connaître Lui-même et de faire l'expérience de Lui-même. Cet "infini intelligent" comme le nomme Ra, engendre à partir de son propre être les galaxies, les étoiles, les planètes, les êtres comme nous-mêmes, l'obscurité et la lumière, l'amour et la crainte, chaque nuance de signification et d'expérience, chaque mode de pensée et d'activité, et tout le reste du réel et de l'imaginé sur chacun des plans d'existence. Et il a pourvu chaque partie apparente de cette Création d'une base de libre volonté: la capacité d'apprendre, de croître, d'envisager, d'adapter, de faire des choix d'évolution, de définir une voie d'expérience de retour au Créateur.

Pendant que nous poursuivons notre voyage spirituel, nous faisons usage de notre libre volonté pour choisir de nous connaître peu à peu plus clairement, et tôt ou tard nous allons jusqu'à l'unité avec le Créateur Unique. Puisque toute l'infinité d'entités de la Création infinie parcourent ce même chemin, le Créateur Unique parvient à se connaître Lui-même de façons inimaginables et sans fin au travers de chaque choix fait en libre arbitre par chaque portion de la Création.

Selon Ra, le voyage qu'entreprend chaque âme passe par un système infini d' "octaves", chaque octave étant divisée en sept densités ascendantes (ou concentrations) de lumière. Dans la **première densité** de notre octave actuelle, le feu et l'air enseignent à la terre et à l'eau comment s'assembler de manière à produire les fondements d'une vie biologique subséquente.

La **deuxième densité** est le niveau de conscience habité par les bactéries et les organismes monocellulaires les moins élevés, et par les végétaux et animaux aux stades plus élevés. Les leçons de cette densité impliquent une transformation: depuis des changements aléatoires en première densité, à une prise de conscience plus cohérente facilitant la croissance et le mouvement dirigé. À mesure que les entités progressent à travers la deuxième densité, elles commencent à aspirer à la densité suivante de conscience de soi; et à mesure que le complexe 'esprit' s'éveille, le passage en troisième densité devient possible.

La Terre et sa population humaine arrivent actuellement à la fin du cycle de troisième densité, la densité du choix, selon la Confédération. Dans cette **troisième densité** nous disposons d'une conscience de nous-mêmes plus développée, qui inclut le mental, le corps et, pour la première fois,

un esprit entièrement activé. La fonction de cette densité est de polariser notre conscience et de choisir notre forme d'amour, notre forme de service. À une extrémité du spectre de polarisation il y a le **service de soi**: un amour narcissique qui rejette l'amour universel et cherche à contrôler, manipuler, exploiter, et même asservir autrui pour le bénéfice du 'soi'. À l'autre extrémité du spectre de polarisation il y a le **service d'autrui**: un amour pas seulement de soi, mais aussi de tous les autres 'soi'. Le service d'autrui cherche et inclut l'amour universel, inconditionnel, voit le Créateur dans toute chose, et soutient la libre volonté de tous. Les vies que nous vivons ne sont pas complètement noires et blanches pendant que nous cherchons à atteindre, en conscience, l'une ou l'autre extrémité du spectre de polarité.

En accord avec diverses traditions de sagesse sur la Terre, Ra dit que nous nous dirigeons vers un "nouvel âge" ou ce que Ra appelle une moisson en vue de la quatrième densité d'amour et de compréhension. C'est là que naît le complexe mémoriel sociétal, là où les pensées deviennent des choses, où l'amour devient visible, et où les polarités positive et négative se séparent pour aller habiter dans les environnements mieux adaptés à leurs cours d'évolution respectifs et divergents.

La **cinquième densité** est la densité de la lumière, où la sagesse devient le point focal et le critère de passage dans la densité suivante. La **sixième densité** équilibre et unifie l'amour appris en quatrième densité avec la lumière (sagesse) apprise en cinquième densité et produit un pouvoir de servir autrui plus effectif que celui de l'amour ou de la sagesse seul(e) pourrait produire. La **septième densité** atteint un monde d'expérience encore plus difficile à décrire. D'après Ra, c'est la densité de l' "à jamais", et ici nous commençons à approcher l'harmonie totale avec le Créateur Unique. La **huitième densité** représente la coalescence complète de toute la Création avec le Créateur Unique, et peut être vue comme la première densité d'une nouvelle octave, similaire dans sa disposition aux notes d'une gamme musicale. Les fruits de cette octave donneront ensuite naissance à une autre octave de densités, dont les fruits donneront naissance à encore une autre octave de densités, et ainsi de suite, à l'infini.

### **Comment le contact Ra a commencé**

Don Elkins a commencé à poser ses grandes questions au sujet de la vie dès son premier cycle d'études secondaires. Pendant que ses camarades de classe étudiaient la lecture, l'écriture et l'arithmétique, lui se demandait

quel est le sens de la vie, quelle est l'étendue de l'univers, comment il fonctionne, qu'est-ce que nous ne savons pas. Ce désir de comprendre et de compléter les pièces du puzzle allait persister tout au long de son incarnation. Dans sa vie professionnelle, Don est devenu professeur et en ingénieur en mécanique et en physique. Dans sa vie personnelle, Don est devenu un investigateur déterminé dans les domaines des OVNI, de la réincarnation et autres domaines d'investigation que l'on pourrait grouper sous la rubrique de 'paranormal'. Il avait réalisé que la science moderne ne parvient pas à révéler les mécanismes et le but de l'univers; c'est pourquoi il s'est tourné vers ces domaines pour obtenir des réponses que la science était incapable de fournir.

Carla L. Rueckert a été dotée dès l'enfance d'une intelligence hors du commun et d'une foi personnelle profonde. À ce sujet elle se déclarait être une "épiscopaliennne née", et par la suite une chrétienne mystique. Carla a été une enfant précoce qui a excellé à l'école, réussissant tous les examens haut la main. Quant à sa vie intérieure, en dépit des circonstances difficiles de son enfance, Carla vibrait de l'amour de la vie. Elle vivait pour la danse, le chant, l'interaction avec la nature, et pour mener une vie de dévotion et de service. Son engagement dans l'amour était si profond que les gens la prenaient souvent pour innocente ou naïve, suscitant chez certains un désir de la protéger et de la garder d'un monde qu'ils percevaient comme moins pur qu'elle.

Vers la fin de l'année 1961 Don a reçu un petit carnet brun qui portait le titre très original de *The Brown Notebook*<sup>1</sup>, compilé par Walt Rogers, de Detroit dans l'État du Michigan, un homme qui avait eu une rencontre face à face avec une entité extraterrestre. Depuis cette rencontre, Walt Rogers était en "contact télépathique constant" avec cette entité; un phénomène fréquent de rencontres similaires à partir des années 1950. Le carnet brun de M. Rogers contenait des informations relatives à la nature métaphysique de la réalité, transmises par des sources dites extraterrestres. Il décrivait également comment un groupe de personnes qui méditent fréquemment ensemble pouvait recevoir ce genre d'informations grâce au contact télépathique avec des entités extraterrestres. Elkins avait été si profondément impressionné par les corrélations entre la matière retransmise dans le carnet et son propre travail, que sur la base de ces

---

<sup>1</sup> Le carnet brun (NdT)

informations il a décidé de tenter une expérience avec une douzaine de ses étudiants en physique à Louisville, dans l'État du Kentucky.

Cette nouvelle est tombée dans l'oreille de la petite amie de l'un des étudiants. Elle avait récemment développé un vif intérêt pour la méditation dans le silence et l'amour, de sorte qu'elle a demandé à pouvoir participer. Son nom: Carla L. Rueckert.

Don n'avait pas expliqué au groupe ce qui était susceptible de se produire: il s'était contenté de dire que quelque chose d'intéressant pourrait arriver s'ils méditaient tous ensemble. En fait, il tentait de mener une expérience scientifique pour voir si les étudiants pourraient spontanément entrer en contact télépathique. Après un certain temps sans résultats probants, Walt Rogers est venu rendre visite au groupe et a retransmis en channeling des informations de sa source, Hatonn, l'entité qu'il avait rencontrée face à face. Hatonn a dit qu'il essayait de transmettre en channeling par l'intermédiaire de certains des éléments du groupe de Don, mais que les étudiants n'avaient pas conscience que les impressions qu'ils recevaient mais ne verbalisaient pas, provenaient d'extraterrestres. Elkins trouvait que cette nouvelle annulait la validité scientifique de l'expérience, mais elle a commencé à produire des résultats. Après cette visite, tous dans le groupe, à l'exception de Carla, ont appris comment retransmettre en channeling. Elle a préféré la méditation silencieuse.

Après cette visite, les chemins respectifs de Carla et de Don se sont écartés pendant un certain temps, mais ils allaient ensuite se rejoindre et s'unir officiellement en 1968 pour une mission partagée de recherche. Deux ans plus tard ils allaient former la L/L Company, un nom devenu L/L Research en 1976. Et c'est en 1974 (douze années après la participation de Carla à la première expérience de contact en channeling de Don) que Don a demandé à Carla de s'essayer elle-même au service en channeling. Ce n'est pas un hasard si c'est cette année-là qu'Elkins a commencé à conserver les enregistrements au lieu d'effacer ou réutiliser les cassettes contenant les séances de channeling. Les messages ont commencé à s'améliorer grâce à l'aptitude de Carla à servir de canal, et également aux améliorations qu'elle a apportées aux protocoles rudimentaires établis par Don en matière de channeling. Au nombre de ces améliorations, Carla a mis en place les procédures fondamentales d'harmonisation de l'instrument et de mise à l'épreuve du contact, qui sont devenues les marques du style de channeling de L/L Research.



En 1978, Jim McCarty vivait en solitaire dans une cabane en rondins qu'il avait construite sur son terrain de 53 hectares dans des bois dans le centre de l'État de Kentucky. Un soir, alors qu'il écoutait sur sa radio à piles la station WKQQ qui émettait de Lexington dans le Kentucky, il a entendu une interview de Don Elkins et Carla L. Rueckert sur le thème des OVNI. Fasciné, Jim a souhaité faire leur connaissance. Un an plus tard son souhait s'est réalisé grâce à des voisins de terrain qui les connaissaient. Pendant une année, chaque dimanche soir il s'est rendu en voiture chez eux pour assister à leurs méditations de channeling, puis Don et Carla l'ont invité à se joindre à eux pour les aider dans leurs recherches. Jim s'est installé chez eux le 23 décembre 1980.

Le 15 janvier 1981, pendant que Carla enseignait le channeling à un étudiant, une voix a parlé à travers elle, disant: "Je suis Ra." Jusque là, Carla avait été pleinement consciente pendant qu'elle retransmettait en channeling, mais à partir de ce moment, pour servir d'instrument à Ra elle a été totalement inconsciente. D'une façon que ni Don, ni Carla, ni Jim n'ont jamais bien comprise, elle quittait son corps pendant le contact avec Ra. Ra parvenait alors à faire fonctionner mécaniquement et à distance, les cordes vocales de Carla pour produire des réponses aux questions de Don. Pendant les 105 séances qui ont suivi ce premier contact, Carla a glissé dans l'inconscience, ignorant complètement ce qui passait par elle. C'est seulement à partir de la 23e séance que Don a accepté de lui laisser prendre connaissance des transcriptions des paroles de Ra. Avant cela il l'avait laissée dans l'ignorance afin de pouvoir préserver la viabilité scientifique du contact.

Le contact Ra a représenté un progrès tellement décisif dans la profondeur et l'étendue de vision, que Don, Carla, et Jim se sont consacrés entièrement à ce contact pendant cette période de trois années et deux mois.<sup>2</sup>

## **La Conversation avec Ra**

Le contact Ra a eu lieu exclusivement sous forme de questions et réponses. Ra affirmait que ce mode était le meilleur pour assurer que la libre volonté de chacun des membres du groupe soit bien respectée. Ra les a informés que leur contact se faisait sur "bande étroite", ce qui signifiait

---

<sup>2</sup> Un compte rendu plus détaillé des événements qui ont amené au contact avec Ra est donné dans le tome '*Ressources*'.

un certain nombre de choses; un: qu'une concentration et une discipline considérables étaient requis pour pouvoir maintenir ce contact; deux : que la qualité des informations était d'une beaucoup plus grande précision et d'une beaucoup plus grande profondeur que ce qui aurait été possible en channeling conscient; et trois: qu'ils souhaitaient se concentrer principalement sur des principes spirituels philosophiques intemporels, ce qui impliquait d'éviter des informations transitoires d'une valeur superficielle seulement.

Ra a choisi de communiquer avec Don, Carla, et Jim parce que, bien sûr, ils pratiquaient et amélioraient leurs processus de channeling depuis des années. Mais aussi, plus fondamentalement, parce ces trois chercheurs formaient un groupe qui fonctionnait en permanence et presque sans effort, dans une grande harmonie. D'une importance égale était la pureté absolue du désir de Carla, et son dévouement total au service du Créateur infini unique, spécialement par la communication, et surtout par le channeling. Ces facteurs ont soutenu le contact Ra d'une manière stable qui allait donner lieu à 106 séances d'exploration de la Loi Une.

Les préparatifs au contact avec Ra commençaient la veille au soir de chaque séance. Don, Carla, et Jim méditaient ensemble puis passaient en revue la séance précédente et formulaient de nouvelles questions à poser à Ra. Ayant découvert que les transferts d'énergies sexuelles permettaient de prolonger les séances avec Ra en augmentant les énergies vitales de Carla, et comme Carla et Jim avaient déjà établi des relations intimes, ces transferts ont été dédiés au Créateur Unique et au contact Ra. Au matin d'une séance Don, Carla, et Jim prenaient un petit-déjeuner léger, puis Jim massait le dos de Carla pour atténuer les douleurs d'arthrose qui survenaient inévitablement après une immobilité de près d'une heure.

Après le petit-déjeuner et avant la séance ils méditaient ensemble dans le salon, et pendant cette méditation, Don trouvait souvent encore une ou deux questions à poser à Ra. Ils se retiraient ensuite dans la pièce consacrée à Ra, et installaient Carla sur le lit au milieu de la chambre. Jim préparait les trois enregistreurs qui devaient assurer la réussite de l'enregistrement. Don mesurait le placement de ce que Ra nommait "les accessoires": la Bible, l'encens, le calice empli d'eau, et une bougie allumée, pour s'assurer qu'ils étaient placés de manière optimale, selon les instructions de Ra (ces articles avaient été choisis par Ra pour la signification personnelle qu'ils avaient pour Carla, parce qu'elle avait servi

comme diacre à l'autel de l'église qu'elle fréquentait et que chaque dimanche elle avait préparé l'autel en y plaçant ces éléments. Ils étaient pour elle d'un grand réconfort lorsqu'elle quittait son corps).

Ra avait indiqué au groupe un rituel de protection nommé "le Cercle du Un", au cours duquel Don et Jim marchaient autour de Carla en répétant les paroles qui exprimaient leur désir de servir autrui. Ensuite, Don s'asseyait dans son fauteuil et passait en revue les questions à poser à Ra, pendant que Jim s'asseyait sur sa chaise et méditait pendant toute la durée de la séance. Il visualisait de la lumière passant par les centres énergétiques de Carla, depuis le sommet de sa tête jusqu'à la plante de ses pieds. Une ou deux minutes après avoir parcouru le Cercle du Un, Ra débutait la séance.

Au cours des trois années du contact, Don a pu poser plus de 2 600 questions à Ra. Les réponses lui ont permis d'assembler bon nombre des pièces du puzzle nécessaires aux réponses à ses questions les plus importantes et pressantes.

### **Le chercheur à la recherche du 'Un'**

Ra a dit que chacun de nous est un chercheur de vérité. Lorsque nous renforçons notre volonté de chercher la vérité et notre foi dans le fait que nous allons trouver l'amour en nous-mêmes et dans le monde qui nous entoure, nous découvrons certainement aussi notre vraie nature, c'est-à-dire le Créateur infini unique. Comme l'a dit Ra:

*Le chercheur cherche le 'Un'. Ce 'Un' doit être cherché, comme nous l'avons dit, par le 'soi' équilibré qui s'accepte lui-même, conscient à la fois de ses apparentes distorsions et de sa totale perfection. Se basant sur cette prise de conscience équilibrée, l'entité ouvre ensuite le 'soi' à l'univers qu'elle est. L'énergie de lumière de toutes choses peut alors être attirée par cette recherche intense, et dès que la recherche intérieure rencontre le prana cosmique attiré, la réalisation du 'Un' a lieu.*

Lors de nos séances de channeling, la Confédération préface presque toujours les séances en conseillant aux chercheurs d'étudier soigneusement ces messages, et de faire appel ensuite à leur propre discernement pour déterminer ce que le 'soi' trouvera utile et vrai pour lui-même, et ce qu'il laissera de côté. Nous faisons écho à ce sentiment en nous adressant aux lecteurs de ce livre: nous encourageons tous ceux qui lisent les mots de Ra à les aborder avec un esprit ouvert mais sagace. Nous avons utilisé le mot 'vérité' ci-dessus, mais nous vous rappelons que c'est *vous* qui êtes la

vérité que vous cherchez: aucun message, aucune philosophie, aucune combinaison de mots ne pourra jamais égaler, ou se substituer à, qui vous êtes.

Que soit béni votre voyage de recherche du Créateur Infini Unique, dans vous-même, dans vos amis, dans votre famille, et dans le monde qui vous entoure.

## AVIS AU LECTEUR

Lorsque Don, Carla et moi avons eu ces séances avec Ra au début des années 1980, nous savions que nous vivions les meilleurs jours de nos vies. Nous savions que ce travail était la raison primordiale de notre présence sur Terre. Nous pouvions à peine croire que nous avions la grande chance d'avoir affaire à des entités extraterrestres qui parlaient avec tant d'éloquence, de précision, et de profondeur de la nature de la Création, de la manière dont nous y évoluons, du sens de la vie, et de la raison pour laquelle l'amour, la lumière et l'unité sont les éléments fondamentaux de toutes choses. Très simplement, ceux de Ra parlaient le langage de nos cœurs et nos âmes, et nous vibrions en harmonie avec tout ce qu'ils avaient à dire.

Au fil des ans, nous avons découvert qu'il existe une petite communauté de chercheurs de vérité qui vibrent eux aussi de cette puissante vibration sympathique relative aux informations de Ra. Si vous en faites partie, bienvenue dans notre famille. Même si nous ne rencontrons jamais, c'est bon de savoir que vous êtes là. Dans notre service partagé du Créateur Infini Unique nous sommes toujours ensemble, peu importent les apparences de nos réalités physiques. Alors nous vous envoyons notre amour et notre lumière, et vous demandons de partager votre amour et votre lumière avec tous ceux que vous rencontrez et rencontrerez dans toutes vos expériences de vie présentes et futures.

Jim McCarty

# SEANCE 1

15 JANVIER 1981

1.0 **RA** Je suis Ra. Je n'ai pas encore parlé au travers de cet instrument auparavant. Nous avons dû attendre qu'elle soit précisément alignée, car nous émettons sur une bande très étroite de vibration. Nous vous saluons dans l'amour et la lumière de notre Créateur infini.

Nous avons observé votre groupe. Nous avons été appelés vers votre groupe, parce que vous avez besoin d'une diversité d'expériences de transmission présentant une approche plus intense ou, comme vous pourriez dire, plus avancée du système d'étude du schéma des illusions de votre corps, de votre mental, et de votre esprit, ce que vous appelez chercher la vérité. Nous espérons vous offrir une perspective quelque peu différente des informations qui sont toujours et à jamais les mêmes.

La Confédération des Planètes au Service du Créateur Infini a une seule déclaration importante à faire. Cette déclaration, mes amis, comme vous le savez, est que toute chose, toute vie, toute la création, font partie d'une seule pensée originelle.

Nous allons utiliser chaque canal si nous y parvenons. La réception de notre faisceau est en fait un peu plus avancée que certains des canaux à vibration plus ample ouverts par d'autres membres pour un travail qui est plutôt d'introduction et intermédiaire.

Considérons pendant un moment la pensée. Qu'est-ce donc, mes amis, que prendre des pensées? Est-ce que vous avez pris des pensées aujourd'hui? Quelles pensées avez-vous pensé aujourd'hui? Quelles pensées ont fait partie de la pensée originelle aujourd'hui? Dans combien de vos pensées s'est trouvée la création? Est-ce que l'amour s'y trouvait? Est-ce que du service a été libéralement offert?

Vous ne faites pas partie d'un univers matériel. Vous faites partie d'une pensée. Vous êtes en train de danser dans une salle de bal dans laquelle il n'y a pas de matériel. Vous êtes des pensées qui dansent. Vous bougez votre corps, votre mental et votre esprit selon des schémas quelque peu excentriques car vous n'avez pas complètement saisi le concept selon lequel vous faites partie de la pensée originelle.

Nous voudrions à présent opérer un transfert vers l'instrument connu

comme Don. Je suis Ra.

*[Pause de deux minutes]*

Je suis Ra. Je suis à nouveau avec cet instrument. Nous sommes sur le point d'entamer un contact, mais il nous est difficile de pénétrer une certaine tension mentale et une distraction qui sont en quelque sorte caractéristiques de ce canal. Nous allons dès lors décrire le type de vibration qui est envoyé. L'instrument va découvrir que nous entrons dans le champ d'énergie formant légèrement un angle vers l'arrière du sommet de la tête, dans une zone étroite mais forte d'intensité. Nous ne sommes pas à même d'offrir une mise en condition à cause de nos propres limitations de transmission; c'est pourquoi, si l'instrument peut ressentir cet effet particulier il peut alors exprimer nos pensées à mesure qu'elles lui parviennent. Nous allons réessayer ce contact. Je suis Ra.

*[Pause de 90 secondes]*

Cet instrument résiste à notre contact. Cependant, nous vous assurons qu'il nous suffit de dire que le contact avec celui qui est connu comme Don n'est pas préférable à cet instrument-là. C'est pourquoi nous allons passer à celui qui est connu comme étant Leonard. Une nouvelle fois, nous avertissons l'instrument que ceci est une bande étroite de communication qui est ressentie comme une vibration entrant dans l'aura. Nous allons à présent transférer ce contact. Je suis Ra.

*[Pause de 90 secondes]*

Je suis Ra. Nous vous saluons une fois encore dans l'amour et la lumière de notre Créateur infini. Nous vous demandons d'être patients avec nous. Nous sommes un canal difficile à recevoir. Nous pouvons peut-être ajouter quelques dimensions à votre entendement.

A présent nous aimerions essayer de parler de n'importe quel sujet ou question que les entités dans cette pièce pourraient trouver potentiellement utile de soumettre.

- 1.1 **INTERVIEWEUR** Avez-vous un but précis, et si oui, pourriez-vous nous parler un peu de ce but?

**RA** Je suis Ra. Nous communiquons maintenant. Nous aussi nous avons notre place. Nous ne sommes pas ceux de [la densité de] l'Amour ou de la

Lumière<sup>1</sup>. Nous sommes ceux de la Loi Une. Dans notre vibration, les polarités sont harmonisées; les complexités sont simplifiées; les paradoxes sont résolus. Nous sommes un. C'est notre nature et notre but.

Nous sommes anciens sur votre planète et avons servi, avec des degrés divers de réussite, en transmettant la Loi Une, de l'Unité, de l'Unicité à vos peuples. Nous avons foulé votre planète. Nous avons vu la face de vos peuples. Ce n'est pas le cas pour de nombreuses entités de la Confédération. Nous avons constaté que ce n'était pas efficace.

Cependant, nous nous sentons à présent grandement responsables de poursuivre la suppression des distorsions et pouvoirs qui ont été attribués à la Loi Une. Nous continuerons à faire cela jusqu'à ce que, disons, votre cycle se soit terminé de manière appropriée. Si pas celui-ci, alors le suivant. Nous ne faisons pas partie du temps, de sorte que nous pouvons être avec vous en n'importe lequel de vos temps.

Est-ce que cela vous donne suffisamment d'informations dont vous pouvez extraire notre objectif, mon frère?

1.2 **INTERVIEWEUR** Oui. Merci.

**RA** Je suis Ra. Nous apprécions vos vibrations. Y a-t-il une autre demande?

1.3 **INTERVIEWEUR** J'ai entendu parler du nom de Ra par rapport aux Égyptiens. Avez-vous un lien quelconque avec ce Ra?

**RA** Je suis Ra. Oui, le lien est la congruence. Pouvons-nous élucider? Qu'est-ce que vous ne comprenez pas?

1.4 **INTERVIEWEUR** S'il vous plaît.

**RA** Qu'est-ce que vous ne comprenez pas?

1.5 **INTERVIEWEUR** Pouvez-vous détailler un peu votre rôle auprès des Égyptiens?

---

<sup>1</sup> Le mot "densité" a été ajouté pour rendre plus claire ce que nous croyons être l'intention de Ra. La quatrième densité est celle de l'amour et de la compréhension. La cinquième densité est celle de la lumière. Ra est de la sixième densité: celle où l'amour et la lumière sont unifiés.



**RA** Je suis Ra. L'identité de la vibration Ra est notre identité. Nous, en tant que groupe ou ce que vous appelleriez complexe mémoriel sociétal, sommes entrés en contact avec une race de votre famille planétaire que vous nommez les Égyptiens. D'autres de notre densité sont entrés en contact au même moment en Amérique du Sud, et ce que vous appelez les 'cités perdues' ont été leur tentative de contribution à la Loi Une.

Nous avons parlé à quelqu'un qui a entendu et compris, et qui était à même de décréter la Loi du Un. Mais les prêtres et les peuples de cette période ont rapidement déformé notre message, le vidant, dirions-nous, de toute la compassion grâce à laquelle l'unité est informée, de par sa nature même. Puisqu'elle contient tout, elle ne peut abhorrer personne.

Lorsque nous n'avons plus pu disposer d'aucun canal approprié au travers duquel pourrait être énoncée la Loi Une, nous nous sommes retirés de la position dès lors hypocrite dans laquelle nous nous étions laissé placer. Et d'autres mythes, dirions-nous, d'autres compréhensions, ayant plus à voir avec la polarité et ce qui concerne votre complexe vibratoire, ont une nouvelle fois repris le dessus dans ce complexe sociétal particulier.

Est-ce que ceci forme une quantité suffisante d'informations, ou pourrions-nous parler davantage?

1.6 **INTERVIEWEUR** [*inaudible*]

**RA** Y a-t-il une autre demande?

1.7 **INTERVIEWEUR** [*La question a été perdue parce que l'Intervieweur se tenait trop loin de l'enregistreur pour qu'elle puisse être enregistrée.*]

**RA** Je suis Ra. Considérez, si vous voulez, que l'univers est infini. Cela est encore à prouver ou à réfuter, mais nous pouvons vous assurer qu'il n'y a pas de fin à vous-mêmes, à votre compréhension, à ce que vous nommeriez votre voyage de recherche, ou à vos perceptions de la création.

Ce qui est infini ne peut pas être multiple, car le multiple est un concept fini. Pour avoir l'infinitude vous devez d'abord identifier ou définir l'infini en tant qu'unité; sinon, ce terme n'a aucun référent, aucune signification. Dans un Créateur infini il y a seulement l'unité. Vous avez vu des exemples simples d'unité. Vous avez vu le prisme qui montre toutes les couleurs qui proviennent de la lumière du soleil. Voilà un exemple simpliste d'unité.

En vérité, rien n'est correct ou erroné. Il n'y a aucune polarité car tout sera, comme vous diriez, réconcilié à un moment de votre danse par l'intermédiaire du complexe mental/corps/esprit que vous vous amusez à déformer de diverses manières en ce moment. Cette distorsion n'est en aucun cas nécessaire. Elle est choisie par chacun d'entre vous comme une alternative à la compréhension de la complète unité de pensée qui relie toutes choses.

Vous n'êtes pas en train de parler d'entités ou de choses de ce genre ou qui présentent quelques similitudes. Vous êtes toute chose, tout être, toute émotion, tout événement, toute situation. Vous êtes l'unité. Vous êtes l'infini. Vous êtes amour/lumière, lumière/amour. Vous êtes. C'est cela la Loi Une.

Pouvons-nous énoncer plus en détail?

1.8 **INTERVIEWEUR** [*inaudible*]

**RA** Y a-t-il une autre demande à présent?

1.9 **INTERVIEWEUR** Pouvez-vous faire un commentaire sur les changements planétaires à venir dans notre réalité physique?

**RA** Je suis Ra. J'ai préféré attendre que cet instrument soit à nouveau dans un état approprié de profondeur d'unicité ou d'acuité avant de parler.

Les changements sont très, très terre-à-terre. Nous ne nous préoccupons pas des conditions qui mènent à la moisson.

1.10 **INTERVIEWEUR** Une autre question. Est-il possible d'arriver à une accélération d'apprentissage chez d'autres entités, ou bien est-ce que tous les efforts . . . les efforts faits par l'individu sur-lui-même accélèrent sa compréhension? Autrement dit, si, quelqu'un s'efforce d'agir comme un catalyseur, de manière générale, pour augmenter la prise de conscience planétaire, est-ce qu'il est d'une aide quelconque à cet égard, ou bien ne fait-il rien d'autre qu'agir sur lui-même? Ou bien est-il possible [*inaudible*]

**RA** Je suis Ra. Nous allons répondre à votre question en deux parties, les deux étant d'importance égale.

D'abord, vous devez comprendre que la distinction entre vous-même et les autres n'est pas visible pour nous. Nous ne considérons pas qu'il existe

une séparation entre les efforts d'élévation de conscience de la distorsion que vous projetez en tant que personnalité et la distorsion que vous projetez en tant qu'une autre personnalité. Dès lors, apprendre équivaut à enseigner, à moins que vous n'enseigniez pas ce que vous apprenez; dans ce cas, vous vous êtes fait à vous-même/aux autres, peu de bien. Ce point de vue devrait être contemplé par votre complexe mental/corps/esprit car c'est là une distorsion qui joue un rôle dans vos expériences au sein de cet ensemble.

Pour en venir à la seconde partie de notre réponse, pouvons-nous exprimer notre compréhension, bien qu'elle soit limitée. La conscience de groupe individualisée est cet état de partage de compréhension avec les autres distorsions de complexes mental/corps/esprit qui sont à portée évidente du complexe mental/corps/esprit individuel ou de groupe. Ainsi, nous sommes en train de parler avec vous et d'accepter à la fois nos distorsions et les vôtres afin d'énoncer les lois de la création, plus spécialement la Loi Une.

Nous ne sommes pas disponibles à beaucoup de vos peuples, car ceci n'est pas un moyen de communication ou type de philosophie facile à comprendre. Cependant, notre être profond est, espérons-le, un exemple éclatant à la fois de la nécessité et de la quasi-vanité qu'il y a à tenter d'enseigner.

Chacun de vous dans ce groupe s'efforce d'utiliser, digérer et diversifier les informations que nous envoyons sans distorsion à cet instrument dans les canaux du complexe mental/corps/esprit. Les quelques uns que vous éclairerez en partageant votre lumière sont une raison plus que suffisante aux plus grands efforts possibles. Servir un c'est servir tous.

C'est pourquoi, nous vous ré-offrons la question en affirmant qu'en vérité c'est la seule activité qui mérite d'être poursuivie: apprendre/enseigner ou enseigner/apprendre. Il n'y a rien d'autre qui puisse aider à démontrer la justesse de la pensée originelle à part votre être même, et les distorsions qui proviennent de l'être inexpliqué, inarticulé, enrobé de mystère, sont nombreuses. Dès lors, tenter de discerner et trouver votre chemin parmi autant de distorsions mental/corps/esprit que possible parmi vos peuples au fil de votre enseignement constitue un très bon effort à faire. Nous ne pouvons parler plus vaillamment de votre désir de servir.

Pouvons-nous parler à un quelconque autre titre sur ce sujet?

- 1.11 **INTERVIEWEUR** Est-ce que vous serez disponibles pour communiquer? Pouvons-nous faire appel à vous à l'avenir?

**RA** Je suis Ra. Nous avons un bon contact avec cet instrument du fait de ses récentes expériences de transe. Elle doit être capable de transmettre nos pensées dans votre futur. Cependant, nous conseillons la prudence quand vous perturbez le canal pendant quelques instants et ensuite [suivez] la procédure adéquate pour aider un instrument qui a, dans une certaine mesure, besoin de rentrer dans le complexe mental/corps/esprit que l'instrument a choisi pour l'expérience de vie de ce temps/espace-ci. Comprenez-vous comment prendre soin de cet instrument?

- 1.12 **INTERVIEWEUR** Non. Pouvez-vous expliquer?

**RA** Nous suggérons d'abord une brève période de silence.

Ensuite la répétition du complexe vibratoire sonore de l'instrument dans votre densité, que vous appelez le nom. Répétez jusqu'à obtention d'une réponse.

Ensuite imposez les mains dans la région du cou pendant une brève période afin que l'instrument puisse recharger ses batteries qui ne sont pas, dirons-nous, pleines de l'essence de ce champ particulier à ce moment.

Enfin, une offrande d'eau dans laquelle a été déversé l'amour de tous ceux qui sont présents. Ceci restaurera cette entité, car ses distorsions contiennent une grande sensibilité aux vibrations d'amour et l'eau chargée réconfortera.

Comprenez-vous à présent?

- 1.13 **INTERVIEWEUR** Pas complètement.

**RA** Je suis Ra. Nous cherchons dans votre mental pour trouver la vibration de «Alrac». C'est cette vibration provenant de vous qui contient la plus grande quantité de ce que vous appelez amour. Les autres appellent cette entité «Carla».

Le chargement de l'eau est effectué par ceux qui sont présents quand ils placent leurs mains au-dessus du verre et visualisent la force d'amour qui entre dans l'eau. Cela chargera ce très efficace support de ces vibrations.

Cet instrument est à présent très fatigué. Cependant, son cœur est tel

qu'elle continue à nous être ouverte, et utile en tant que canal. C'est pourquoi nous avons passé du temps/espace à expliquer comment les distorsions de ce que vous pouvez appeler fatigue peuvent être améliorées.

En aucun cas cet instrument ne doit être touché avant qu'elle ait répondu à l'appel de son nom. Je ne veux pas prendre cet instrument au-delà de ses capacités en ce qui concerne l'énergie physique. Elle baisse. C'est pourquoi, je dois quitter cet instrument.

Je vous laisse dans la gloire et la paix de l'unité. Allez en paix, réjouissez-vous dans la force du Créateur unique. Je suis Ra.

# SEANCE 2

20 JANVIER 1981

- 2.0 **RA** Je suis Ra. Je vous salue dans l'amour et la lumière de notre Créateur infini. Je suis avec ce complexe mental/corps/esprit qui s'est offert en canal. Je communique avec vous.

Les questions sont en ordre dans vos projections de distorsion mentale en ce temps/espace. Dès lors je voudrais assurer ce groupe que mon propre complexe mémoriel sociétal a une méthode particulière de communication avec les quelques uns qui seraient à même d'harmoniser leurs distorsions avec les nôtres, et cela pour répondre à des demandes d'information. Nous trouvons ce format confortable. Que les questions commencent.

- 2.1 **INTERVIEWEUR** Je suppose qu'il y a suffisamment de gens qui pourraient comprendre ce que vous dites, qui seraient assez intéressés pour que nous fassions un livre de vos communications et je me demandais si vous seriez d'accord? Si oui, je pensais qu'un petit aperçu historique sur vous-même pourrait être utile.

**RA** Je suis Ra. La possibilité de communication, comme vous l'appelleriez, de l'Un à l'Un, au travers d'une distorsion acceptable dans sa signification, est la raison pour laquelle nous avons contacté ce groupe. Peu saisiront sans distorsion significative ce que nous communiquons par l'intermédiaire de cette connexion avec ce complexe mental/corps/esprit.

Cependant, si c'est votre désir de partager nos communications avec d'autres, nous avons la distorsion vers une perception que ceci serait des plus utiles pour régulariser et cristalliser vos propres modèles de vibration aux niveaux d'expérience que vous appelez la vie. Si l'un est illuminé, est-ce que tous ne sont pas illuminés? C'est pourquoi nous sommes orientés vers le contact avec vous par tout moyen d'expression que vous pourrez désirer. Enseigner/apprendre est la Loi Une dans une de ses distorsions les plus élémentaires.

- 2.2 **INTERVIEWEUR** Pourriez-vous nous dire quelque chose de votre contexte historique et vos contacts avec des races antérieures sur cette planète? Alors nous aurions un point de départ pour l'écriture de ce livre.

**RA** Je suis Ra. Nous sommes conscients que votre mental/corps est en

train de calculer la méthode appropriée pour accomplir la tâche de créer un instrument d'enseignement/apprentissage. Nous sommes conscients que vous trouvez notre état d'incarnation, comme vous le nommeriez, intéressant. Nous avons attendu une deuxième demande pour souligner qu'un temps/espace de plusieurs milliers de vos années crée un type d'intérêt artificiel. Dès lors, en donnant ces informations nous demandons que l'absence appropriée d'emphase soit placée sur nos expériences dans votre espace/temps local. L'enseignement/apprentissage qui est de notre responsabilité est philosophique plutôt qu'historique. Nous allons traiter votre demande, qui est inoffensive si évaluée de manière adéquate.

Nous sommes ceux de la Confédération qui, il y a onze mille de vos années, sommes venus parmi deux de vos cultures planétaires qui étaient à cette époque en contact étroit avec la création du Créateur unique. Nous avons naïvement cru que nous pourrions enseigner/apprendre par contact direct et que les distorsions de libre arbitre du sentiment individuel ou de la personnalité n'étaient pas en danger. Nous n'avions pas l'idée de les perturber, étant donné que ces cultures étaient déjà bien alignées sur une croyance globale en l'état de vie ou de conscience de tout.

Nous sommes venus et avons été accueillis par les peuples que nous souhaitions servir. Nous avons essayé de les aider par des moyens techniques ayant trait à la guérison des distorsions du complexe mental/corps/esprit par l'usage du cristal, approprié à la distorsion, placé à l'intérieur d'une certaine série appropriée de coefficients de matériau temps/espace. C'est ainsi qu'ont été créées les pyramides.

Nous avons découvert que cette technologie était réservée largement à ceux qui avaient la distorsion efficace de pouvoir mental/corps. Cela n'était pas l'intention de la Loi Une. Nous avons quitté vos peuples. Le groupe qui devait travailler avec ceux de la région de l'Amérique du Sud, comme vous appelez cette portion de votre sphère, n'ont pas abandonné si facilement. Ils sont revenus. Nous pas. Cependant, nous n'avons jamais quitté votre vibration à cause de notre responsabilité concernant les changements de conscience que nous avons d'abord provoqués et ensuite trouvés déformés de façons non reliées à la Loi Une. Nous avons tenté d'entrer en contact avec les dirigeants du pays dans lequel nous étions venus, le pays que vous appelez Égypte ou, dans certaines régions, la Terre Sacrée.

Sous la dix-huitième Dynastie, comme elle est connue dans vos archives de distorsions espace/temps, nous avons pu entrer en contact avec un pharaon, comme vous le nommeriez. L'homme n'avait que peu d'expérience de la vie sur votre plan et était un ... ce que cet instrument appellerait un Missionné. C'est ainsi que ce complexe mental/corps/esprit a reçu nos distorsions de communication et a pu mélanger ses propres distorsions avec les nôtres.

Cette jeune entité avait reçu un complexe vibratoire sonore qui vibrait en l'honneur d'un dieu prospère que ce complexe mental/corps/esprit, que nous nommons instrument par facilité, nommerait 'Amon'. Cette entité a alors décidé que, ce nom étant en l'honneur d'un parmi de nombreux dieux, n'était pas acceptable pour inclusion dans son complexe vibratoire sonore. Il a donc changé son nom pour un nom qui honorait le disque solaire. Cette distorsion, nommée 'Aton', était une distorsion proche de notre réalité comme nous comprenons notre propre nature de complexe mental/corps/esprit. Cependant, elle n'est pas totalement en alignement avec l'enseignement/apprentissage qui était envoyé. Cette entité, Ikhnaton, a été convaincue que la vibration du Un était l'authentique vibration spirituelle, et a dès lors décrété la Loi Une.

Cependant, les croyances de cette entité ont été acceptées par très peu de gens. Ses prêtres les ont acceptées du bout des lèvres, sans la distorsion spirituelle vers la recherche. Les gens ont poursuivi leurs croyances. Lorsque cette entité n'a plus été dans cette densité, les croyances polarisées en de nombreux dieux ont réapparu et cette situation a perduré jusqu'à ce que celui qui est connu comme Mohammed permette aux peuples de se placer dans une distorsion plus intelligente des relations mental/corps/esprit.

A présent avez-vous de l'intérêt pour de plus amples détails?

- 2.3 **INTERVIEWEUR** Nous sommes très intéressés par tout le récit que vous avez à faire, et à obtenir le plus de détails possible sur la Loi Une. Il y aura plusieurs questions, que je poserai à mesure que nous avançons, qui pourront ou non être reliées directement à la compréhension de la Loi Une. Cependant, je crois que la bonne manière de présenter ceci comme un véhicule d'enseignement/apprentissage est d'investiguer les différentes facettes de ce que vous nous dites.

Vous avez parlé de guérison par les cristaux. (Une autre chose que je veux



mentionner est que, quand l'instrument devient fatigué, nous voudrions couper la communication et poursuivre les questions plus tard, quand l'instrument est rechargé). Si l'instrument est en bonne condition en ce moment nous voudrions un peu plus d'informations à propos de la guérison par les cristaux, dont vous avez fait mention.

**RA** Je suis Ra. Le principe de la guérison par les cristaux est fondé sur la compréhension de la nature hiérarchique de la structure de l'illusion qu'est le corps physique, comme vous l'appelleriez. Il y a des cristaux qui agissent sur les énergies qui arrivent dans le corps spirituel; il y a des cristaux qui équilibrent les distorsions de l'esprit vers le mental; il y a des cristaux qui équilibrent les distorsions entre mental et corps. Toutes ces guérisons par cristaux sont chargées par l'intermédiaire de canaux purifiés. Sans la relative cristallisation du guérisseur opérant au moyen du cristal, le cristal n'est pas chargé de manière adéquate.

L'autre ingrédient est l'alignement adéquat sur les champs d'énergie de la planète que vous habitez et les distorsions holistiques ou cosmiques ou flux qui se déversent dans l'aura planétaire de manière telle qu'une quotité appropriée de formes et de placements à l'intérieur de ces formes est indiquée pour aider à poursuivre le processus de démêlage ou d'équilibrage.

Passer en revue les différents cristaux à utiliser serait épuisant pour cet instrument, bien que vous puissiez nous interroger lors d'une autre séance. Le choix délicat, dirons-nous, des cristaux est très critique et, en vérité, une structure cristalline telle que celle du diamant ou du rubis, peut être utilisée par un canal purifié empli de l'amour/lumière du Un, dans quasiment n'importe quelle application.

Ceci, bien sûr, nécessite une initiation, et il n'y en a jamais eu beaucoup qui ont persévéré jusqu'à progresser dans les divers abandons de distorsion provoqués par l'initiation.

Pouvons-nous vous informer davantage de manière relativement brève sur ce sujet-ci ou un autre?

2.4 **INTERVIEWEUR** Oui. Vous avez mentionné que les pyramides étaient un prolongement de ceci. Pouvez-vous en dire un peu plus? Avez-vous été responsables de la construction de la pyramide, et quelle a été la raison de la pyramide?

**RA** Je suis Ra. Les plus grandes pyramides ont été construites par nos soins

en utilisant les forces du Un. Les pierres sont vivantes. Cela n'a pas été compris par les distorsions mental/corps/esprit de votre culture. Il y a eu deux raisons aux pyramides:

D'abord, pour disposer d'un lieu d'initiation adéquatement orienté pour ceux qui souhaitaient se purifier ou devenir des canaux pour la Loi Une.

Deux, nous voulions alors guider avec soin les initiés pour développer la guérison des gens qu'ils cherchaient à aider et de la planète même. Pyramide après pyramide, chargée par le cristal et l'initié, était destinée à équilibrer l'énergie entrante de la Création Unique par rapport aux multiples distorsions du mental/corps/esprit planétaire. Dans ces efforts nous avons pu poursuivre le travail que des frères de la Confédération avaient entrepris en construisant d'autres structures contenant des cristaux et achever ainsi un anneau, si vous voulez, de celles-ci sur la surface de la Terre, comme cet instrument souhaite nous le faire vibrer.

Cet instrument commence à perdre de l'énergie. Nous demandons encore une question ou un thème et ensuite nous prendrons congé de ce temps/espace.

2.5 **INTERVIEWEUR** Vous pourriez mentionner qu'à l'origine il y avait un pyramidion sur la pyramide; en quoi était-il et comment avez-vous transporté les lourds blocs qui ont servi à la construction de la pyramide? Quelle a été la technique utilisée?

**RA** Je suis Ra. Je demande que cette question soit posée lors de notre prochaine séance de travail comme vous qualifieriez la distorsion/le partage que produisent nos énergies.

Si vous avez des questions sur l'utilisation appropriée de ce complexe mental/corps/esprit, nous apprécierions que vous les posiez maintenant.

2.6 **INTERVIEWEUR** Considérez-les comme posées. Je n'ai pas de thème à poursuivre. Quelle est l'utilisation appropriée de cet instrument? Que devrions-nous faire? Que devrions-nous faire pour maximaliser son potentiel et son confort?

**RA** Je suis Ra. Nous sommes contents que vous ayez posé cette question car nous n'avons pas l'entendement que nous ayons le droit/devoir de partager nos perceptions sur aucun sujet, à part la philosophie, sans question directe. Cependant, ce mental/corps/esprit n'est pas

correctement utilisé, c'est pourquoi il éprouve des distorsions non nécessaires dans son corps, dans le domaine de la fatigue.

Les vibrations seront sans doute purifiées par un simple parcours du Cercle du Un accompagné de la vibration verbale du dialogue suivant:

Question: «Quelle est la Loi?»

Réponse: «La Loi est Une»

Question: «Pourquoi sommes-nous ici?»

Réponse: «Nous sommes à la recherche de la Loi Une».

Question: «Pourquoi sommes-nous à la recherche de Ra?»

Réponse: «Ra est un humble messager de la Loi Une».

Les deux ensemble: «Réjouissez-vous donc et purifiez ce lieu dans la Loi Une. Qu'aucune forme-pensée n'entre dans le cercle que nous avons parcouru autour de cet instrument, car la Loi est Une».

A ce moment l'instrument devrait être en transe. L'alignement approprié est avec la tête dirigée à vingt degrés nord nord-est. C'est la direction à partir de laquelle émanent les distorsions les plus récentes ou distorsions New Age d'amour/lumière qui sont les moins déformées, les moins accentuées, et cet instrument en recevra du confort. C'est un instrument sensible, c'est-à-dire que les distorsions qui entrent dans son complexe mental/corps/esprit proviennent de tous ses sens. Il est dès lors bon de faire ce qui suit:

Placez auprès de la tête de l'entité un calice d'eau vierge.

Au centre, le livre le mieux aligné sur les distorsions mentales de l'instrument, lié le plus étroitement à la Loi Une, s'agissant ici de la Bible qu'elle touche le plus fréquemment.

De l'autre côté de la Bible, une petite quantité d'encens, dans un encensoir vierge.

Derrière le livre symbolisant le Un, ouvert à l'évangile de Jean, chapitre Un, une bougie blanche.

L'instrument serait renforcé par le port d'une robe blanche. L'instrument sera couvert et allongé sur le dos, les yeux couverts.

Nous sentons que, bien qu'il s'agisse ici d'un complexe

d'activités/circonstances et qu'il puisse paraître très déformé par rapport à une expérience déterminée d'enseignement/apprentissage, ces élaborations sur la technique de la transe apaiseront les distorsions mentales de ceux qui entourent l'instrument lorsqu'ils percevront une amélioration des distorsions de l'instrument par rapport à la fatigue. Nous ajoutons seulement que, si ces séances d'enseignement/apprentissage se tiennent au cours du temps/espace pendant lequel votre corps solaire n'éclaire pas votre pièce, il vaut mieux faire appel à l'instrument avant l'allumage du mécanisme illuminateur.

Je suis Ra. Je vous laisse dans la gloire et la paix du Créateur Unique. Réjouissez-vous dans l'amour/lumière, et poursuivez dans la force du Créateur Unique. Dans la joie, nous vous laissons. Adonai.

## SEANCE 3

21 JANVIER 1981

3.0 **RA** Je suis Ra. Je vous salue dans l'amour et la lumière de l'unique Créateur infini. Je communique avec vous maintenant.

3.1 **INTERVIEWEUR** Ma première question est: avons-nous accompli correctement le rituel de départ de la communication?

**RA** Je suis Ra. Les objets destinés à équilibrer l'instrument devraient être disposés à la tête de l'instrument pour un effet minimal de distorsion. Le restant du compte rendu d'intention de départ est tout à fait acceptable pour ceux qui expriment le désir de servir. Sans cela, l'emphase corollaire n'aurait pas été affectée de manière appropriée.

Nous vous avertissons de vous garder de ceux qui ne souhaitent pas servir autrui par-dessus tout, d'abord en ne les laissant pas participer ni prêter leurs distorsions de complexes mental/corps/esprit au cours d'aucune séance, car nous serions alors incapables de mêler adéquatement nos distorsions à celles de cet instrument.

3.2 **INTERVIEWEUR** Devrais-je bouger la Bible, la bougie et l'encens à présent?

**RA** Je suis Ra. Cela serait approprié.

3.3 **INTERVIEWEUR** [*après avoir déplacé les objets*]. Ceci est-il la bonne position?

**RA** Je suis Ra. S'il vous plaît, corrigez l'angle de l'encens de façon à ce qu'il soit perpendiculaire au plan de vingt degrés nord nord-est.

3.4 **INTERVIEWEUR** [*après avoir fait la correction.*] Ceci est-il satisfaisant?

**RA** Je suis Ra. S'il vous plaît, vérifiez du regard pour affiner la correction. Nous allons expliquer le processus par lequel ceci devient un important équilibreur de distorsion.

L'encens agit comme un dynamiseur pour l'énergie du corps de cet instrument, et signifie son humanité. C'est, dès lors, une nécessité que la fumée dégagée soit perçue dans le même angle relatif dans lequel l'instrument perçoit la Bible ouverte, équilibrée par la bougie allumée signifiant amour/lumière et lumière/amour et, dès lors, donne à ce que nous appellerons le complexe de distorsion mentale et émotionnelle de cet

instrument la vision du paradis et la paix qu'il recherche. Ainsi dynamisé de bas en haut, l'instrument s'équilibre et ne se fatigue pas.

Nous apprécions votre souci, car cela permettra à notre enseignement/apprentissage de procéder plus aisément.

3.5 **INTERVIEWEUR** Est-ce que tout paraît correctement aligné à présent?

**RA** Je suis Ra. Je le juge dans les limites de l'acceptabilité.

3.6 **INTERVIEWEUR** Lors de la dernière séance nous avons deux questions que nous avons gardées pour cette séance-ci: l'une a trait à l'éventualité d'un pyramidion sur la grande pyramide de Gizeh; l'autre ayant trait à la manière dont vous avez transporté les lourdes pierres dont est faite la pyramide. Je sais que ces questions ne sont pas importantes par rapport à la Loi Une, mais j'ai jugé — et je vous demande de me corriger si je me trompe, et de faire les suggestions nécessaires—que cela constituerait une bonne entrée en matière pour ceux qui voudront lire les textes qui deviendront par la suite un livre. Nous vous sommes très reconnaissants des contacts et accepterons toutes les suggestions quant à la façon dont nous devrions recevoir ces informations. C'est juste une supposition.

**RA** Je suis Ra. Je ne veux pas suggérer une série de questions appropriées. Cela est votre prérogative en tant qu'agents libres de la Loi Une, ayant appris/compris que notre complexe mémoriel sociétal ne peut effectivement discerner les distorsions du complexe mental/corps/esprit de vos peuples. Nous souhaitons à présent faire face à notre honneur/responsabilité d'enseignement/apprentissage en répondant à ce qui est demandé. Cela seul suffira, car nous sommes incapables de sonder les profondeurs des complexes de distorsion qui contaminent vos peuples.

La première question, dès lors, est le pyramidion. Nous répétons la non-importance de ce type de données.

Ladite Grande Pyramide a eu deux pyramidions. L'un a été conçu par nous et était constitué de plus petits éléments, plus soigneusement adaptés, du matériau que sur votre planète vous appelez granit. Il opérait par ses propriétés cristallines et par le flux approprié de votre atmosphère au travers de ce que vous appelleriez une 'cheminée'.

Au temps où nous, en tant que peuple, avons quitté votre densité, l'original a été ôté et un pyramidion plus précieux lui a été substitué. Il

était fait, en partie, d'un matériau doré. Cela n'a pas changé du tout les propriétés de la pyramide, comme vous l'appellez, et était une distorsion due au désir de quelques uns de considérer l'usage de la structure seulement en tant que lieu royal.

Souhaitez-vous interroger davantage sur cette première question?

3.7 **INTERVIEWEUR** Que voulez-vous dire par cheminée? A quoi devait-elle servir spécifiquement?

**RA** Je suis Ra. Il y a un flux approprié de votre atmosphère qui, bien que peu important, rafraîchit la totalité de la structure. Cela a été conçu en plaçant des couloirs d'aération, comme cet instrument les appellerait, de façon à obtenir une fraîcheur d'atmosphère sans aucune perturbation ni courant d'air.

3.8 **INTERVIEWEUR** Comment les blocs ont-ils été déplacés?

**RA** Je suis Ra. Figurez-vous les activités dans tout ce qui est créé. L'énergie est, bien que finie, très grande par rapport à l'entendement/la distorsion en provenance de vos peuples. Ceci est un point bien connu de vos peuples, mais très peu pris en considération.

Cette énergie est intelligente. Elle est hiérarchisée. Tout comme votre complexe mental/corps/esprit habite dans une hiérarchie de véhicules et retient dès lors, la coquille ou la forme ou le champ, et la perception intelligente de chaque corps intelligent ou équilibré; c'est également le cas pour chaque atome d'un matériau comme le roc. Quand on sait parler à cette intelligence, l'énergie finie du roc/corps physique ou chimique est mise en contact avec celle de la puissance infinie qui réside dans les corps bien harmonisés, qu'ils soient humains ou rocheux.

Cette connexion étant réalisée, une demande peut être faite. L'intelligence de la 'rochitude' infinie communique avec son véhicule physique et la scission ou le mouvement désiré est alors exécuté grâce au déplacement du champ énergétique de la rochitude depuis le fini jusqu'à une dimension que nous pouvons simplement appeler 'infini', pour la facilité.

De cette manière, ce qui est voulu est accompli grâce à une coopération de la compréhension infinie du Créateur qui habite la roche vivante. Ceci est naturellement le mécanisme par lequel de nombreuses choses sont accomplies, qui ne sont pas soumises à vos moyens actuels d'analyse physique de l'action à distance.

- 3.9 **INTERVIEWEUR** Cela me rappelle l'affirmation selon laquelle la foi soulève des montagnes. Cela me semble être approximativement ce que vous avez dit. Que quand on est complètement conscient de la Loi du Un on doit être capable de faire ces choses. Est-ce que c'est exact?

**RA** Je suis Ra. La distorsion vibratoire sonore 'foi', est peut-être une des pierres d'achoppement entre ceux de ce que nous appellerions le sentier infini et ceux de la preuve obligée/compréhension finie.

Vous avez précisément raison dans votre compréhension de la congruence de la foi et de l'infini intelligent; cependant, l'un est un terme spirituel, l'autre est peut-être plus acceptable aux distorsions du cadre conceptuel de ceux qui cherchent avec le mètre et le crayon.

- 3.10 **INTERVIEWEUR** Donc, quand quelqu'un est totalement informé en ce qui concerne la Loi Une et vit la Loi Une, alors des choses comme la construction de pyramides par l'effort mental direct deviennent banales. Est-ce bien cela que je dois comprendre?

**RA** Je suis Ra. C'est inexact dans la mesure où il y a une distinction entre le pouvoir individuel au travers de la Loi Une et la compréhension combinée ou du complexe mental/corps/esprit mémoriel sociétal de la Loi Une.

Dans le premier cas, seul celui qui est purifié de toute imperfection pourrait déplacer une montagne. Dans le cas d'une compréhension massive de l'unité, chaque individu peut contenir une quantité acceptable de distorsion tandis que la masse reste à même de déplacer des montagnes. La progression se fait normalement depuis l'entendement que vous recherchez présentement jusqu'à une dimension d'entendement régie par les lois de l'amour, et qui est à la recherche des lois de la lumière. Ceux qui vibrent dans la Loi de la Lumière sont à la recherche de la Loi Une. Ceux qui vibrent dans la Loi Une sont à la recherche de la Loi de l'Éternité.

Nous ne savons pas ce qu'il y a au-delà de la dissolution du soi unifié dans tout ce qui est, car nous cherchons encore à devenir tout ce qui est, et nous sommes toujours Ra. C'est ainsi que nos chemins se poursuivent.

- 3.11 **INTERVIEWEUR** Est-ce que la pyramide a été construite par l'action concertée de nombreux individus?



**RA** Je suis Ra. Les pyramides que nous avons pensées/construites étaient des formes pensées créées par notre complexe mémoriel sociétal.

3.12 **INTERVIEWEUR** Donc le roc a été créé sur place et non transporté d'un lieu en un autre? Est-ce exact?

**RA** Je suis Ra. Nous avons construit avec du roc impérissable la Grande Pyramide comme vous l'appellez. Certaines autres pyramides ont été construites en pierres transportées d'un endroit en un autre.

3.13 **INTERVIEWEUR** Qu'est-ce que le roc impérissable?

**RA** Je suis Ra. Si vous pouvez comprendre le concept des formes pensées vous réaliserez que la forme pensée est plus régulière dans sa distorsion que les champs d'énergie créés par les matériaux en roc créé par l'intermédiaire d'une forme pensée depuis la pensée jusqu'à l'énergie finie, et la présence vivante dans votre, dirais-je, réflexion, déformée au niveau de la forme pensée.

Pouvons-nous vous répondre plus utilement d'une quelconque façon?

3.14 **INTERVIEWEUR** Ceci est plutôt terre-à-terre, mais je me demandais pourquoi la pyramide a été construite à l'aide de nombreux blocs plutôt qu'avoir créé la chose entière comme une forme créée en une seule fois?

**RA** Je suis Ra. Il y a une loi dont nous croyons qu'elle est une des distorsions primales les plus importantes de la Loi Une. C'est la Loi de la Confusion. Vous l'avez nommée la Loi du Libre Arbitre.

Nous souhaitions fabriquer une machine à guérir, ou un complexe d'une proportion temps/espace aussi efficace que possible. Mais nous ne désirions pas que le mystère soit pénétré par les peuples de façon à ce que nous soyons vénérés au titre de constructeurs d'une pyramide miraculeuse. C'est pourquoi elle paraît avoir été construite et non pensée.

3.15 **INTERVIEWEUR** Bon; alors vous parlez de la pyramide, la Grande Pyramide, je suppose, comme étant d'abord une machine à guérir, et vous en avez aussi parlé comme d'un outil d'initiation. Est-ce qu'il s'agit d'un seul et même concept?

**RA** Je suis Ra. Elles font partie d'un complexe unique d'intention/partage d'amour/lumière. Pour utiliser la guérison de manière adéquate il était important de disposer d'un canal, ou dynamiseur, purifié et dédié, pour

que l'amour/lumière du Créateur infini puisse affluer librement, d'où la méthode initiatoire qui était nécessaire pour préparer le mental, le corps et l'esprit au service du travail du Créateur. Les deux sont consubstantiels.

3.16 **INTERVIEWEUR** Est-ce que la forme en elle-même de la pyramide... est-elle une fonction clé du processus d'initiation?

**RA** Je suis Ra. C'est une vaste question. Nous avons le sentiment que nous allons commencer et vous demander de réévaluer puis poser d'autres questions lors d'une séance prochaine, ceci étant, dirons-nous, un point d'information.

Pour commencer. Il y a deux fonctions principales de la pyramide en relation avec les procédures d'initiation. L'une a trait au corps. Avant que le corps puisse être initié, le mental doit être initié. C'est le point depuis lequel la plupart des complexes mental/corps/esprit des adeptes appartenant à votre présent cycle opèrent une distorsion.

Lorsque le caractère et la personnalité qui constituent la véritable identité du mental ont été découverts, alors le corps doit être connu complètement et de toutes les manières. Ainsi, les diverses fonctions du corps doivent être comprises et contrôlées avec détachement. Le premier usage de la pyramide est dès lors de descendre dans cette pyramide dans un but de privation d'influx sensoriel de sorte que le corps puisse, dans un certain sens, être mort et qu'une nouvelle vie puisse commencer.

Nous conseillons, à présent, les questions nécessaires et une clôture assez prompte de cette séance. Avez-vous une quelconque demande en ce temps/espace?

3.17 **INTERVIEWEUR** La seule question est, avons-nous fait quelque chose d'inapproprié ou pourrions-nous faire quelque chose pour augmenter le confort de l'instrument?

**RA** Je suis Ra. Nous scannons cet instrument.

Cet instrument a été bien aidé par ces précautions. Nous suggérons seulement de faire attention au cou, qui semble, dans ce corps/distorsion, perturbé en ce qui concerne la force/faiblesse. Un meilleur soutien, dès lors, de la zone du cou pourrait être utile.

3.18 **INTERVIEWEUR** Devrions-nous donner à boire à l'instrument l'eau du calice qui se trouve derrière sa tête, ou devrions-nous lui donner à boire d'un

autre verre après l'avoir chargé d'amour?

**RA** Je suis Ra. C'est ce calice seulement qui sera le plus bénéfique puisque le matériau vierge qui vit dans le calice accepte, retient et répond à la vibration d'amour activée par votre vitalité.

Je suis Ra. Je vais à présent laisser ce groupe se réjouir dans la puissance et la paix du Créateur unique. Adonai.

# SEANCE 4

22 JANVIER 1981

4.0 **RA** Je suis Ra. Je vous salue dans l'amour et la lumière du Créateur infini. Je communique avec vous maintenant.

4.1 **INTERVIEWEUR** Quand nous avons terminé la séance dernière j'ai posé une question qui demandait une réponse trop longue. Elle concernait la forme de la pyramide, sa relation avec l'initiation. Est-ce le moment approprié pour poser cette question?

**RA** Je suis Ra. Oui, ceci est un temps/espace approprié pour poser cette question.

4.2 **INTERVIEWEUR** Est-ce que la forme de la pyramide a un effet sur l'initiation?

**RA** Je suis Ra. Lorsque nous avons commencé la question à la dernière séance, vous avez déjà enregistré dans votre complexe mémoriel individuel le premier usage de la forme, qui a trait à l'initiation du complexe corps. L'initiation de l'esprit était un type d'initiation mis au point plus méticuleusement en ce qui concerne les degrés de temps/espace dans lesquels se trouvait l'entité à initier.

Si vous vous figurez avec moi le flanc de cette forme pyramidale et imaginez mentalement ce triangle divisé en quatre triangles égaux, vous trouverez que l'intersection des triangles au premier niveau sur chacun des côtés, forme un losange dans un plan qui est horizontal<sup>1</sup>. Le milieu de ce plan est le lieu approprié pour l'intersection des énergies affluant depuis les dimensions infinies vers les complexes mental/corps/esprit de divers champs d'énergie entrecroisés.

Le but était donc que l'initiable soit à même de percevoir mentalement puis de relayer ce, disons passage, vers l'infini intelligent. Ceci était alors la seconde raison du concept de cette forme spécifique.

Pouvons-nous fournir une quelconque plus ample description à votre

---

<sup>1</sup> Voir Illustration 7A dans le volume 'Ressources': tentative de description de ce que Ra pourrait avoir voulu dire par "l'intersection . . . forme un losange".

demande?

- 4.3 **INTERVIEWEUR** Oui. Comme je comprends alors, l'initié devait être sur la ligne centrale de cette pyramide, mais à une hauteur au-dessus de la base telle que définie par l'intersection des quatre triangles formés par la division de chaque côté. Est-ce exact?

**RA** Je suis Ra. Ceci est exact.

- 4.4 **INTERVIEWEUR** Alors en ce point il y a une concentration d'énergie qui est extra-dimensionnelle par rapport à nos dimensions. Ai-je raison?

**RA** Je suis Ra. Vous pouvez utiliser ce complexe vibratoire sonore. Cependant, il n'est pas totalement et spécifiquement exact. Il n'y a pas d'extra'-dimensions. Nous préférons l'usage du terme multidimensionnel.

- 4.5 **INTERVIEWEUR** Est-ce que la taille de la pyramide joue un rôle dans l'efficacité de l'initiation?

**RA** Je suis Ra. Chaque taille de pyramide a son propre degré de captage de l'infini intelligent. Dès lors, une petite pyramide pouvant être placée sous un corps ou au-dessus d'un corps aura des effets spécifiques et variés selon la position du corps par rapport au point d'entrée de l'infini intelligent.

Pour une initiation, la taille doit être grande assez que pour créer l'impression d'une taille élevée de sorte que le point d'entrée de l'infini intelligent multidimensionnel puisse complètement imprégner et remplir le canal, le corps entier pouvant reposer dans cette zone de concentration. De surcroît, il était nécessaire que, dans un but de guérison, tant le canal que celui/celle à guérir puissent reposer en ce point de focalisation.

- 4.6 **INTERVIEWEUR** Est-ce que la Grande Pyramide de Gizeh est encore utilisable de cette façon, ou bien n'est-elle plus opérationnelle?

**RA** Je suis Ra. Celle-là, comme bien d'autres structures pyramidales, est comme un piano désaccordé. Elle peut, comme cet instrument l'exprimerait, jouer l'air, mais, oh!, bien piètrement. La dissonance désharmonise la sensibilité. Seul un fantôme de flux subsiste, à cause du déplacement des points d'influx, ce qui à son tour est dû au déplacement du champ magnétique de votre planète; dû aussi aux complexes vibratoires discordants de ceux qui ont utilisé ce lieu d'initiation et de guérison dans des intentions moins compatissantes.

4.7 **INTERVIEWEUR** Serait-il possible de construire une pyramide et de l'aligner convenablement et de l'utiliser de nos jours, à partir des matériaux qui nous sont disponibles?

**RA** Je suis Ra. Il vous est tout à fait possible de construire une structure pyramidale. Le matériau utilisé n'est pas crucial, seulement les rapports des complexes temps/espace. Cependant, l'usage de la structure pour l'initiation et la guérison dépend complètement des disciplines intérieures des canaux qui s'essaient à ce genre de travail.

4.8 **INTERVIEWEUR** Ma question serait dès lors: est-ce qu'il y a actuellement sur la planète des gens incarnés qui posséderaient les disciplines intérieures pour, en suivant vos instructions, construire et initier dans une pyramide construite par eux? Est-ce que ceci est dans les limites de ce que quelqu'un sur cette planète pourrait faire? Ou bien n'y a-t-il personne qui soit capable de faire cela?

**RA** Je suis Ra. Il y a des gens, comme vous les appelez, capables de répondre à cet appel à ce nexus-là. Cependant, nous souhaitons souligner une nouvelle fois que le temps des pyramides, comme vous l'appelleriez, est passé. Il s'agit en fait d'une structure intemporelle. Cependant, les influx en provenance de l'univers, à l'époque où nous avons tenté d'aider cette planète, requéraient une certaine compréhension de la pureté. Cette compréhension, à mesure que les flux tournaient et que toutes choses évoluaient, a changé pour devenir une vue plus éclairée de la pureté. C'est ainsi qu'il y en en parmi votre peuple actuellement, dont la pureté est déjà une avec l'infini intelligent. Sans le recours à des structures, le guérisseur/patient peut obtenir la guérison.

Pouvons-nous parler davantage d'un point spécifique?

4.9 **INTERVIEWEUR** Vous est-il possible d'instruire à ces techniques de guérison si nous trouvons une personne qui a cette capacité innée?

**RA** Je suis Ra. Cela est possible. Il nous faut ajouter que de nombreux systèmes d'enseignement/apprentissage de l'ensemble guérison/patient sont adéquats étant donné la variété des complexes mental/corps/esprit. Nous demandons à votre imagination de considérer la relative simplicité du mental dans le cycle du début, et les vues et processus de pensée/esprit moins déformés, mais souvent exagérément complexes de ces mêmes complexes mental/corps/esprit après de nombreuses incarnations.

Nous demandons aussi à votre imagination de concevoir ceux qui ont choisi la distorsion du service et ont déplacé leurs complexes mental/corps/esprit d'une dimension à une autre, amenant ainsi avec eux parfois sous une forme totalement latente, de nombreuses aptitudes et compréhensions mieux adaptées aux distorsions des processus guérison/patient.

4.10 **INTERVIEWEUR** J'aimerais beaucoup poursuivre les investigations en ce qui concerne ce procédé de guérison, mais je ne sais trop par où commencer. Pouvez-vous me dire où poser mon premier pas?

**RA** Je suis Ra. Je ne peux pas vous dire ce qu'il faut demander. Je peux suggérer que vous considérez les informations quelque peu complexes qui viennent d'être données et que vous découvriez ainsi plusieurs ouvertures de demande. Il y a la 'santé' comme vous l'appellez, dans votre environnement polarisé, mais il y a plusieurs distorsions significativement variées de types de complexes mental/corps/esprit. Chaque type doit poursuivre son propre apprentissage/enseignement dans ce domaine.

4.11 **INTERVIEWEUR** Diriez-vous alors que la première étape serait de trouver une personne qui en a amené l'aptitude avec elle dans cette incarnation? Est-ce bien cela?

**RA** Je suis Ra. C'est bien cela.

4.12 **INTERVIEWEUR** Lorsque j'aurai sélectionné une personne pour accomplir la guérison, il serait utile de recevoir des instructions de votre part. Cela est-il possible?

**RA** Je suis Ra. Ceci est possible au vu des distorsions des complexes vibratoires sonores.

4.13 **INTERVIEWEUR** Je suppose donc, alors, que la personne sélectionnée serait un individu très en harmonie avec la Loi Une. Même si elle ne le comprend pas intellectuellement, elle devrait vivre selon la Loi Une?

**RA** Je suis Ra. Ceci est à la fois exact et inexact. Le premier cas, cela étant l'exactitude, s'appliquerait à quelqu'un de semblable à l'intervieweur lui-même, qui a une interprétation orientée vers la guérison, comme vous l'appellez.

L'inexactitude qui sera observée, c'est la guérison de ceux dont les activités, dans votre illusion d'espace/temps, ne reflètent pas la Loi Une

mais dont l'habileté a trouvé son chemin vers l'infini intelligent, indépendamment du plan d'existence à partir duquel cette distorsion se trouve.

4.14 **INTERVIEWEUR** Je suis quelque peu désespéré. Je vous comprends partiellement, mais je ne suis pas certain de vous comprendre complètement. Pourriez-vous reformuler cela d'une autre façon?

**RA** Je suis Ra. Je peux reformuler cela de nombreuses façons; étant donné la connaissance par cet instrument de vos complexes vibratoires sonores. Je vais m'efforcer d'obtenir une distorsion plus courte cette fois.

Il y en a de deux sortes qui peuvent guérir: ceux qui comme vous-même ont la distorsion innée orientée vers le don de connaissances de la Loi Une, qui peuvent guérir mais ne le font pas; et ceux qui, ayant les mêmes connaissances mais ne témoignant d'aucune distorsion significative envers la Loi Une en mental, corps ou esprit, ont néanmoins ouvert un canal à cette même capacité.

L'important étant qu'il y en a qui, sans formation appropriée, dirons-nous guérissent cependant. Un autre point intéressant à noter est que ceux dont la vie n'égale pas leur travail peuvent trouver quelque peu difficile d'absorber l'énergie de l'infini intelligent et se déforment d'une manière telle qu'ils provoquent des dissonances en eux-mêmes et chez autrui, et trouvent peut-être même nécessaire de mettre fin à leurs activités de guérison. C'est pourquoi, ceux du premier type, ceux qui cherchent à servir et sont désireux d'être formés en pensées, paroles et actions, sont ceux qui seront à même de confortablement préserver la distorsion orientée vers le service dans le domaine de la guérison.

4.15 **INTERVIEWEUR** Est-ce qu'il vous serait possible alors de nous former à la conscience de guérison?

**RA** Je suis Ra. Cela est possible.

4.16 **INTERVIEWEUR** Voulez-vous nous former?

**RA** Je suis Ra. Nous le voulons.

4.17 **INTERVIEWEUR** Je ne sais pas du tout combien de temps cela pourrait prendre. Vous est-il possible de donner un synopsis du programme de formation requis? Je ne sais pas quelles questions poser à cet égard.



**RA** Je suis Ra. Nous considérons votre demande d'information car, comme vous l'avez noté, il y a un nombre important de complexes vibratoires sonores qui peuvent être utilisés en chaîne pour former le guérisseur.

Le synopsis est une demande bien appropriée pour comprendre ce qui est impliqué.

En premier lieu, le mental doit être connu de lui-même. Ceci est peut-être la partie la plus ardue du travail de guérison. Quand le mental se connaît lui-même alors l'aspect le plus important de la guérison apparaît. La conscience est le microcosme de la Loi Une.

La deuxième partie a trait aux disciplines des complexes corps. Dans les influx qui atteignent votre planète en ce moment, ces entendements et disciplines concernent l'équilibre entre amour et sagesse dans l'utilisation du corps dans ses fonctions naturelles.

Le troisième domaine est le spirituel, et dans ce domaine les deux premières disciplines sont reliées au travers de l'établissement du contact avec l'infini intelligent.

4.18 **INTERVIEWEUR** Je crois que j'ai une petite idée de l'accomplissement de la première étape. Pouvez-vous élaborer un peu sur les deux autres étapes, avec lesquelles je ne suis pas du tout familiarisé?

**RA** Je suis Ra. Imaginez le corps. Imaginez les aspects les plus denses du corps. Progressez de là vers la connaissance la plus fine des chemins d'énergie qui circulent et font que le corps est dynamisé. Comprenez que toutes les fonctions naturelles du corps ont tous les aspects, du dense au fin, et peuvent être transmues en ce que vous pouvez appeler du sacramental. Ceci est une brève investigation du deuxième domaine.

Pour parler du troisième, imaginez, si vous voulez, la fonction de l'aimant. L'aimant a deux pôles. Un en haut, l'autre en bas. La fonction de l'esprit est d'intégrer l'aspiration vers le haut de l'énergie du mental/corps/esprit avec la descente et l'influx de l'intelligence infinie. Ceci est une brève explication du troisième domaine.

4.19 **INTERVIEWEUR** Alors est-ce que ce programme impliquerait des choses spécifiques à faire, des instructions et exercices spécifiques?

**RA** Je suis Ra. Nous ne sommes pas incarnés parmi vos peuples

actuellement; donc nous pouvons guider et tenter de spécifier, mais nous ne pouvons pas, par exemple, montrer. Ceci est un handicap. Cependant, il peut y avoir en effet des exercices assez spécifiques pour le mental, le corps et l'esprit au cours du processus d'enseignement/apprentissage que nous offrons.

Il doit être répété une fois encore que la guérison n'est qu'une distorsion de la Loi Une. Pour arriver à une compréhension non altérée de cette loi il n'est pas nécessaire de guérir ni de se livrer à aucune manifestation, mais il faut seulement exercer la discipline de la compréhension.

Nous voudrions demander qu'une ou deux questions terminent cette séance.

4.20 **INTERVIEWEUR** Mon objectif est essentiellement d'en découvrir davantage sur la Loi Une, et il serait très utile de découvrir les techniques de guérison. Je suis conscient de votre problème par rapport au libre arbitre. Pouvez-vous me citer la Loi Une et les lois de la guérison?

**RA** Je suis Ra. La Loi Une, bien que dépassant la limitation du nom, comme vous appelez les complexes vibratoires sonores, peut être approchée en disant que toutes les choses sont une, qu'il n'y a pas de polarité, pas de correct ou d'erroné, pas de dissonance, mais seulement une identité. Tout est un, et ce un est amour/lumière, lumière/amour, le Créateur infini.

Une des distorsions primales de la Loi Une est celle de la guérison. La guérison se produit quand un complexe mental/corps/esprit réalise au plus profond de lui-même la Loi Une; c'est-à-dire qu'il n'y a pas de disharmonie, pas d'imperfection; tout est complet et entier et parfait. Dès lors, l'infini intelligent à l'intérieur du complexe mental/corps/esprit, reforme l'illusion du corps, du mental ou de l'esprit en une forme en conformité avec la Loi Une. Le guérisseur agit comme un dynamiseur ou catalyseur dans ce processus entièrement individuel.

Un point qui peut être intéressant est qu'un guérisseur qui demande à apprendre doit prendre la distorsion comprise comme responsabilité pour cette demande/ce don reçu. Ceci est un honneur/devoir qui doit être soigneusement considéré dans le libre arbitre avant d'en faire la demande.

4.21 **INTERVIEWEUR** Je suppose que nous devrions poursuivre demain.

**RA** Je suis Ra. Votre supposition est correcte à moins que vous ne sentiez qu'une certaine question est nécessaire. Cet instrument est alimenté d'approximativement cette longueur de travail.

4.22 **INTERVIEWEUR** J'ai encore une brève question. Est-ce que cet instrument est capable de supporter deux de ces séances par jour, ou bien devrions-nous nous contenter d'une seule?

**RA** Je suis Ra. Cet instrument est capable de deux séances par jour. Cependant, elle doit être encouragée à garder fort son complexe corporel en ingérant une quantité de vos aliments qui excède l'ingestion normale de vos aliments par cet instrument; ceci étant dû au matériau physique que nous utilisons pour parler.

En outre, les activités de cet instrument doivent être surveillées pour prévenir toute hyperactivité, car cette activité est équivalente à une épuisante journée de travail sur le plan physique.

Si ces avertissements sont pris en compte, les deux séances seraient possibles. Nous ne voulons pas épuiser cet instrument.

4.23 **INTERVIEWEUR** Merci, Ra.

**RA** Je suis Ra. Je vous laisse dans l'amour et la lumière de l'Intelligence infinie qui est le Créateur. Continuez à vous réjouir dans la puissance et la paix du Un. Adonäi.

# SEANCE 5

23 JANVIER 1981

5.0 **RA** Je suis Ra. Je vous salue dans l'amour et la lumière du Créateur infini. Je communique maintenant.

5.1 **INTERVIEWEUR** La dernière fois que nous avons communiqué nous avons parlé de l'apprentissage de la guérison. J'ai l'impression, d'après ce vous nous avez donné à la séance d'avant, qu'il est nécessaire de d'abord purifier le soi par certaines disciplines et exercices. Ensuite, pour guérir un patient, il est nécessaire, par exemple, et probablement par certains exercices, de créer chez le patient une configuration mentale qui lui permette de se guérir lui-même. Est-ce exact?

**RA** Je suis Ra. Bien que votre distorsion d'apprentissage/compréhension soit essentiellement correcte, votre choix de complexe vibration/son n'est pas tout à fait aussi précis que cette langue le permet.

Ce n'est pas par l'exemple que le guérisseur fait le travail. Le travail existe de, et par lui-même. Le guérisseur n'est que le catalyseur, tout comme cet instrument a la catalyse nécessaire pour fournir le canal transmettant nos paroles, et cependant par l'exemple ou l'exercice elle ne peut obtenir aucune pensée pour ce travail.

La guérison/le travail est conforme en ce qu'elle/il est une forme de relais d'une certaine distorsion de l'infini intelligent.

5.2 **INTERVIEWEUR** Nous avons décidé d'accepter, si offre il y a, l'honneur/devoir d'apprendre/enseigner le procédé de guérison. Je voudrais savoir quelle est la première étape que nous devrions accomplir pour devenir des guérisseurs efficaces.

**RA** Je suis Ra. Nous allons commencer par le premier des trois enseignements/apprentissages.

Nous commençons par l'apprentissage/enseignement nécessaire au contact avec l'infini intelligent. Le prérequis du travail mental est la capacité à garder le silence du soi de manière durable quand cela est requis par le soi. Le mental doit être ouvert comme une porte. La clé en est le silence.

Derrière la porte se trouve une construction hiérarchisée que vous

pourriez comparer à de la géographie et dans certains cas à de la géométrie, car cette hiérarchie est très régulière, entretenant des relations internes.

Pour commencer à maîtriser le concept des disciplines mentales il est nécessaire d'examiner le soi. La polarité de votre dimension doit être intériorisée. Là où vous trouvez la patience à l'intérieur de votre mental vous devez consciemment trouver l'impatience qui lui correspond et vice versa. Chaque pensée qu'a un être a une antithèse. Les disciplines du mental impliquent tout d'abord l'identification des choses que vous approuvez, en même temps que de celles que vous désapprouvez dans votre for intérieur, et ensuite l'équilibrage de chacune des charges positives et négatives avec son égale. Le mental contient tout. C'est pourquoi, vous devez découvrir cette complétude à l'intérieur de vous.

La deuxième discipline mentale est l'acceptation de la complétude à l'intérieur de votre conscience. Il ne revient pas à un être de polarité dans la conscience physique de désigner et choisir parmi les attributs, construisant ainsi des rôles qui provoquent des blocages et des confusions dans le complexe mental déjà déformé. Chaque acceptation gomme une partie des distorsions qu'engendre la faculté que vous appelez jugement.

La troisième discipline du mental est une répétition de la première, mais avec le regard tourné vers l'extérieur, vers le prochain rencontré. Dans chaque entité existe la complétude. C'est pourquoi la capacité de comprendre chaque équilibre est nécessaire. Quand vous visualisez la patience il est de votre responsabilité de refléter dans votre compréhension mentale, la patience/impatience. Lorsque vous visualisez l'impatience, il est nécessaire que votre configuration mentale de compréhension soit l'impatience/patience. Nous utilisons ceci comme un simple exemple. La plupart des configurations du mental ont de nombreuses facettes, et la compréhension soit des polarités du soi, soit de ce que vous appelleriez les polarités d'autrui, peut et doit être vue comme étant un travail subtil.

L'étape suivante est l'acceptation des polarités d'autrui, qui est le miroir de la deuxième étape. Voilà les quatre premières étapes de l'apprentissage des disciplines mentales. La cinquième étape implique l'observation des relations et rapports géographiques et géométriques du mental, du mental du prochain, du mental de masse, et du mental infini.

Le deuxième domaine d'apprentissage/enseignement est l'étude/compréhension des complexes corporels. Il est nécessaire de

connaître très bien votre corps. Ceci est une question d'utilisation du mental, pour examiner comment les sentiments, les penchants que vous appellerez les émotions, affectent diverses parties du complexe corps. Il sera nécessaire de comprendre la polarité corporelle et de l'accepter, répétant sur une manifestation chimique/physique, le travail que vous avez accompli sur le mental contemplant la conscience.

Le corps est une créature de la création du mental. Il a ses prédispositions. La prédisposition biologique doit d'abord être comprise complètement et ensuite il faut permettre à la prédisposition opposée de trouver sa pleine expression dans la compréhension. Une fois encore, le processus d'acceptation du corps en tant qu'individu bien équilibré autant que polarisé peut alors être accompli.

Il y a ensuite la tâche d'étendre cette compréhension aux corps des autres 'soi' que vous rencontrerez. Le plus simple exemple de ceci est la compréhension que chaque mâle biologique est femelle; chaque femelle biologique est mâle. Ceci est un exemple simple. Cependant, dans quasiment tous les cas dans lesquels vous tenterez la compréhension du corps du soi ou d'autrui, vous verrez une nouvelle fois que le discernement le plus subtil est nécessaire afin de saisir pleinement les complexes de polarité impliqués.

A présent nous voudrions suggérer de clore la description jusqu'à la prochaine séance de travail afin que nous puissions consacrer du temps au troisième domaine, conformément à son importance.

Nous pouvons répondre à une demande si elle est courte, avant de quitter cet instrument.

5.3 **INTERVIEWEUR** Est-ce que l'instrument se sent confortable? Y a-t-il quelque chose que nous puissions faire pour accroître le confort de l'instrument?

**RA** Je suis Ra. La bougie pourrait être tournée dans le sens des aiguilles d'une montre d'approximativement 10° à chaque séance pour améliorer la circulation en spirale de l'énergie au travers des mécanismes de réception de l'être. Cette configuration particulière est bien, autrement. Mais nous demandons que les objets décrits et utilisés soient centrés avec une précision géométrique et vérifiés de temps en temps. Également, qu'ils ne soient pas exposés à cet espace/temps dans lequel ce travail n'a pas d'importance.

Je suis Ra. Je laisse cet instrument dans l'amour et la lumière du Créateur infini. Allez et réjouissez-vous dans la puissance et la paix du Créateur unique. Adonäi.

# SEANCE 6

24 JANVIER 1981

6.0 **RA** Je suis Ra. Je vous salue dans l'amour et la lumière du Créateur infini. Je communique maintenant.

6.1 **INTERVIEWEUR** Nous aimerions poursuivre la matière d'hier. Nous avons dû cesser avant [*inaudible*].

**RA** Je suis Ra. Cela est bien pour nous.

Nous traitons à présent de la troisième partie de l'enseignement/apprentissage concernant le développement des pouvoirs de l'énergie de guérison.

Le troisième domaine est le complexe spirituel qui incarne les champs de force et de conscience les moins déformés de votre complexe mental/corps/esprit. L'exploration et l'équilibrage du complexe esprit constituent en fait la partie la plus longue et la plus subtile de votre apprentissage/enseignement. Nous avons considéré le mental comme un arbre. Le mental contrôle le corps. Avec un mental focalisé, équilibré et conscient, le corps confortable dans tous les penchants et distorsions qui procurent alors un confort adéquatement équilibré pour cet instrument, l'instrument est alors prêt à entreprendre le grand œuvre.

C'est le travail du vent et du feu. Le champ énergétique du corps spirituel est un chemin ou canal. Lorsque corps et mental sont réceptifs et ouverts, alors l'esprit peut devenir une navette ou un communicateur à partir de l'énergie individuelle/volonté d'élévation, et à partir des influx de feu et de souffle créateurs dirigés vers le bas.

La capacité de guérir, comme toute autre, ce que cet instrument appellerait des aptitudes paranormales, est affectée par l'ouverture d'un passage ou navette vers l'infini intelligent. Il y en a beaucoup, sur votre plan, qui ont une faille ou un passage aléatoire dans leur champ d'énergie spirituelle, parfois dû à l'ingestion de substances chimiques comme ce que cet instrument appellerait du LSD, qui peuvent, au hasard et sans contrôle, puiser dans des sources énergétiques. Ce peuvent être ou non des entités qui souhaitent servir. La raison d'une ouverture prudente et consciente de ce canal est de servir d'une manière plus fiable, d'une manière plus commune ou habituelle, comme cela est vu par le complexe



de distorsion du guérisseur. Pour d'autres, il peut sembler que ce soient des miracles. Pour celui/celle qui a ouvert avec soin la porte vers l'infini intelligent, ceci est ordinaire; ceci est habituel; c'est comme cela doit être. L'expérience de la vie devient quelque peu transformée. Le grand œuvre se poursuit.

A présent nous sentons que ces exercices suffisent pour vos débuts. Nous allons, dans un certain avenir —quand vous sentirez que vous avez accompli ce qui est placé devant vous— commencer à vous guider vers une compréhension plus précise des fonctions et usages de ce passage dans l'expérience de la guérison.

6.2 **INTERVIEWEUR** Je voudrais demander s'il est possible que Tom assiste à une des séances de demain. Avez-vous connaissance de l'entité Tom?

**RA** Je suis Ra. Ce complexe mental/corps/esprit, la vibration sonore 'Tom', est acceptable. Nous vous avertissons qu'il y a à instruire cette entité de l'état mental et des divers accessoires qu'elle doit comprendre avant d'être conduite vers le cercle.

6.3 **INTERVIEWEUR** Je ne suis pas tout à fait sûr de ce que vous entendez par accessoires.

**RA** Je faisais allusion aux objets symboliques qui déclenchent les distorsions de cet instrument vers l'amour/lumière. Leur positionnement et leur acceptation aimante par tous les participants sont importants pour alimenter cet instrument. C'est pourquoi, les objets en question doivent être décrits et leur présence expliquée dans vos propres mots d'enseignement/apprentissage, car vous avez l'attitude appropriée pour les résultats attendus.

6.4 **INTERVIEWEUR** Il comprendra. Nous prendrons bien soin d'informer Tom de tout cela avant qu'il n'assiste. Merci beaucoup.

Je pense qu'il serait maintenant approprié d'inclure un petit aperçu de vous-mêmes; si possible des informations expliquant d'où vous êtes venus avant de vous investir dans la planète Terre, si cela est possible.

**RA** Je suis Ra. Je suis, avec le complexe mémoriel sociétal dont je fais partie, l'un de ceux qui ont voyagé vers l'extérieur, depuis une autre planète à l'intérieur de votre propre système solaire, ainsi que cette entité l'appellerait. L'influence planétaire était ce que vous appelez Vénus. Nous sommes une race ancienne selon vos mesures. Quand nous étions dans la

sixième dimension de nos êtres physiques nous étions ce que vous appelleriez dorés. Nous étions de taille élevée, et d'une certaine délicatesse. Notre complexe de corps physique couvrant ce que vous appelez l'intégument, avait un lustre doré.<sup>1</sup>

Sous cette forme nous avons décidé de venir parmi vos peuples. Vos peuples, en ce temps-là, étaient très différents de nous en apparence physique, comme vous l'appelleriez. C'est pourquoi, nous ne nous sommes pas bien mélangés à la population et étions manifestement très différents. Voilà pourquoi notre visite a été relativement courte, car nous nous sommes trouvés dans la position hypocrite d'être acclamés pour d'autres que vos propres prochains. C'est l'époque à laquelle nous avons construit les structures pour lesquelles vous témoignez de l'intérêt.

6.5 **INTERVIEWEUR** Comment avez-vous voyagé depuis Vénus jusqu'à cette planète-ci?

**RA** Nous avons utilisé la pensée.

6.6 **INTERVIEWEUR** Est-ce qu'il aurait été possible de prendre une des personnes de cette planète à cette période et de la placer sur Vénus? Est-ce qu'elle aurait survécu? Est-ce que les conditions sur Vénus étaient très ... [*inaudible*]?

**RA** Les conditions de troisième densité ne sont pas hospitalières pour les formes de vie de vos peuples. Les cinquième et sixième dimensions de cette sphère planétaire sont très propices à la croissance/l'apprentissage/l'enseignement.

6.7 **INTERVIEWEUR** Comment avez-vous pu faire la transition depuis Vénus? Est-ce que vous avez dû changer votre dimension pour arpenter la Terre?

**RA** Vous vous rappellerez l'exercice du vent. La dissolution dans le néant est la dissolution dans l'unité, car il n'y a pas de néant. Depuis la sixième dimension, nous sommes capables de manipuler, par la pensée, l'infini intelligent qui se trouve dans chaque particule de lumière ou lumière

---

<sup>1</sup> Certains indices paraissent indiquer que Ra avait l'intention de dire ici 'troisième' dimension et non 'sixième', si l'on inclut l'information donnée au 6.7 et parce qu'il parle du 'complexe du corps physique' et d' 'intégument', dont nous savons par d'autres transmissions qu'ils sont devenus de la lumière (ex.: 8.20).

déformée, de sorte que nous sommes à même de nous habiller d'une réplique, visible dans la troisième densité, de nos complexes mental/corps/esprit dans la sixième densité.

Nous avons été autorisés à procéder à cette expérience par le Conseil qui garde cette planète.

6.8 **INTERVIEWEUR** Où ce Conseil se trouve-t-il?

**RA** Ce Conseil se trouve dans l'octave, ou huitième dimension, de la planète Saturne, prenant sa place dans une zone que vous comprenez en termes de troisième dimension, comme les anneaux

6.9 **INTERVIEWEUR** Y a-t-il des gens comme on en trouve sur la Terre sur aucune des autres planètes de notre système solaire?

**RA** Demandez-vous des informations de présent espace/temps, ou bien des informations de continuum espace/temps?

6.10 **INTERVIEWEUR** Les deux.

**RA** En un temps/espace, dans ce qui est votre passé, il y a eu une population d'êtres de troisième densité sur une planète qui se trouvait dans votre système solaire. Il y a différents noms par lesquels cette planète a été appelée. Le complexe vibratoire sonore le plus communément utilisé par vos peuples est Maldek. Ces entités, détruisant leur sphère planétaire, ont ainsi été forcées de trouver de la place pour elles-mêmes dans cette troisième densité, qui est la seule de votre système solaire dans leur présent temps/espace à avoir été hospitalière et à même d'offrir les leçons nécessaires à la diminution de leurs distorsions mental/corps/esprit par rapport à la Loi Une.

6.11 **INTERVIEWEUR** Comment sont-ils venus ici?

**RA** Ils sont venus par le processus de la moisson et ont été incarnés au travers des processus d'incarnation à partir de vos sphères supérieures à l'intérieur de cette densité-ci.

6.12 **INTERVIEWEUR** Quand cela s'est-il produit?

**RA** J'ai de la difficulté à communiquer avec cet instrument. Nous devons approfondir son état.

Cela s'est produit il y a approximativement 500.000 de vos années.

6.13 **INTERVIEWEUR** Est-ce qu'alors toute la population humaine terrestre est originaire de Maldek?

**RA** Je suis Ra. Ceci est une nouvelle ligne de questionnement et mérite une place à part. Ceux qui ont été moissonnés vers votre sphère à partir de la sphère connue avant sa dissolution sous d'autres noms, mais connue de vos peuples sous celui de Maldek, se sont incarnés, pour bon nombre, à l'intérieur de la surface de la Terre plutôt que sur celle-ci. La population de votre planète contient de nombreux groupes variés moissonnés depuis d'autres sphères de deuxième dimension et de troisième dimension à cycles. Vous n'êtes pas tous d'une seule race ou base de début. L'expérience que vous partagez est unique en ce continuum temps/espace.

6.14 **INTERVIEWEUR** Je pense qu'il serait approprié de découvrir comment agit la Loi Une dans ce transfert d'êtres vers notre planète, et l'action de moissonner.

**RA** Je suis Ra. La Loi Une dit simplement que toutes les choses sont une, que tous les êtres sont un. Il y a certains comportements et formes pensées qui correspondent à la compréhension et à la pratique de cette loi. Ceux qui, terminant un cycle d'expériences, font montre de certains degrés de distorsion de cette compréhension de pensée et d'action seront séparés, de leur propre choix, vers la distorsion vibratoire la plus confortable à leurs complexes mental/corps/esprit.

Ce processus est gardé ou surveillé par les êtres en formation qui, étant très proches de la Loi Une dans leurs distorsions, se dirigent néanmoins vers le service actif.

Ainsi, l'illusion est créée de lumière ou —plus adéquat mais moins facile à comprendre— de lumière/amour. Ceci est en degrés variables d'intensité. Le complexe 'esprit' de chaque entité moissonnée se déplace le long de la ligne de lumière jusqu'à ce que cette lumière soit trop éblouissante, auquel point l'entité s'arrête. Cette entité peut juste avoir atteint la troisième densité, ou bien peut être très, très près de la fin du complexe vibratoire de distorsion lumière/amour de troisième densité. Néanmoins, ceux qui tombent dans cette octave d'intensification de lumière/amour font ensuite l'expérience d'un grand cycle au cours duquel il y a des opportunités de découverte des distorsions qui sont inhérentes à chaque entité et, dès lors, de réduction de ces distorsions.

6.15 **INTERVIEWEUR** Quelle est la longueur, en nos années, d'un de ces cycles?

**RA** Je suis Ra. Un grand cycle est d'approximativement 25 000 de vos années. Il y a trois cycles de cette nature au cours desquels ceux qui ont progressé peuvent être moissonnés à la fin de trois grands cycles. C'est-à-dire entre 75 et 76 000 de vos années. Tous sont moissonnés, indépendamment de leur progression, car pendant ce temps, la planète elle-même s'est déplacée au travers de la partie utile de cette dimension et commence à cesser d'être utile aux plans inférieurs de vibration à l'intérieur de cette densité.

6.16 **INTERVIEWEUR** Quelle est la position de cette planète-ci par rapport à la progression des cycles actuellement?

**RA** Je suis Ra. Cette sphère est en ce moment dans la vibration de quatrième dimension. Son matériau est très dérouté du fait des complexes mémoriels sociétaux incrustés dans sa conscience. Elle n'a pas fait une transition facile vers les vibrations qui l'attirent. C'est pourquoi, elle sera emmenée avec quelques désagréments.

6.17 **INTERVIEWEUR** Est-ce que ces inconvénients sont imminents, dans peu d'années?

**RA** Je suis Ra. Ces inconvénients, ou complexe vibratoire dissonant, ont débuté il y a plusieurs années dans votre passé. Ils se poursuivront, sans s'atténuer, pendant approximativement trente de vos années.

6.18 **INTERVIEWEUR** Après cette période de trente années je suppose que ceci sera une planète de quatrième densité. Est-ce exact?

**RA** Je suis Ra. C'est cela.

6.19 **INTERVIEWEUR** Est-il possible d'estimer quel pourcentage de la population actuelle habitera la planète de quatrième densité?

**RA** Je suis Ra. La moisson n'est pas encore là, donc l'estimation n'a pas de sens.

6.20 **INTERVIEWEUR** Est-ce que le fait que nous soyons maintenant en période de transition a quelque chose à voir avec la raison pour laquelle vous avez rendu vos informations disponibles à la population?

**RA** Je suis Ra. Nous avons marché parmi vos peuples. Nous nous souvenons. Nous souvenons des peines: en avons vu tant. Nous avons

cherché un instrument ayant les paramètres appropriés de distorsion dans le complexe mental/corps/esprit et pouvant accepter ces informations avec une distorsion minimale et un désir maximal de servir pendant un certain nombre de vos années.

En bref, la réponse est oui. Cependant, nous souhaitons que vous sachiez que dans notre mémoire nous vous remercions.

6.21 **INTERVIEWEUR** Les vaisseaux en forme de disque que nous appelons OVNI —il a été dit que certains sont venus de la planète Vénus. Est-ce que certains d’entre eux seraient vos vaisseaux?

**RA** Je suis Ra. Nous avons utilisé des cristaux pour de nombreux usages. Les vaisseaux dont vous parlez n’ont pas été utilisés par nous dans votre complexe mémoriel présent espace/temps. Cependant, nous avons utilisé les cristaux et la forme de cloche dans le passé de votre illusion.

6.22 **INTERVIEWEUR** Il y a combien d’années dans le passé que vous avez utilisé les vaisseaux en forme de cloche pour venir sur la Terre?

**RA** Je suis Ra. Nous avons visité vos peuples il y a 18 000 de vos années mais n’avons pas atterri; une nouvelle fois il y a 11 000 ans.

6.23 **INTERVIEWEUR** Des photographies de vaisseaux en forme de cloche et des rapports de contacts avec des vaisseaux comme ceux qui sont venus de Vénus existent depuis moins de trente ans. Avez-vous connaissance de certains de ces rapports?

**RA** Je suis Ra. Nous avons connaissance de l’unicité avec ces incursions dans votre présent temps/espace. Nous ne sommes plus de Vénus. Mais il y a des formes pensées créées parmi vos peuples, datant de l’époque où nous avons marché parmi vous. La mémoire et les formes pensées créées font dès lors partie de votre complexe mémoriel sociétal. Cette conscience collective, comme vous pouvez l’appeler, crée l’expérience une nouvelle fois pour ceux qui demandent une telle expérience. La population actuelle de Vénus n’est plus de la sixième densité.

6.24 **INTERVIEWEUR** Est-ce que certains des OVNI actuellement signalés proviennent d’autres planètes, ou avez-vous cette connaissance?

**RA** Je suis Ra. Je suis un des membres de la Confédération des Planètes au Service du Créateur Infini. Il y a approximativement cinquante-trois

civilisations, comprenant environ cinq cents complexes de conscience dans cette Confédération. Cette Confédération contient ceux de votre propre planète qui ont atteint des dimensions au-delà de votre troisième. Elle contient des entités planétaires d'autres galaxies<sup>2</sup>. C'est une véritable Confédération du fait que ses membres ne sont pas pareils, mais alliés au service en fonction de la Loi Une.

6.25 **INTERVIEWEUR** Est-ce que certains d'entre eux viennent ici à cette époque, en vaisseau spatial? Depuis, disons ces trente dernières années?

**RA** Je suis Ra. Nous devons dire que cette information n'a pas d'importance. Si vous voulez comprendre cela, nous sentons que cette information peut acceptablement être offerte. La Loi Une est ce que nous sommes venus exprimer. Cependant, nous allons parler de ce sujet.

Chaque entité planétaire qui souhaite apparaître dans votre troisième dimension de distorsion espace/temps demande la permission de rompre la quarantaine, comme vous pourriez l'appeler, et d'apparaître à vos peuples. La raison et le but de cette visite sont compris et soit acceptés soit rejetés. Il y a eu jusqu'à quinze entités de la Confédération dans vos cieux à un moment. Les autres vous sont accessibles par l'intermédiaire de la pensée.

A présent il y en a sept qui opèrent avec des vaisseaux dans votre densité. Leur but est très simple: permettre à ces entités de votre planète de prendre conscience de l'infini qui est souvent le mieux exprimé, à ceux qui ne sont pas informés, comme le mystérieux ou l'inconnu.

6.26 **INTERVIEWEUR** J'ai pleinement conscience que vous êtes essentiellement intéressés à disséminer les informations concernant la Loi Une. Cependant, je juge, et je me trompe peut-être, que pour disséminer ce matériau il sera nécessaire d'inclure des questions comme celle que je viens de poser. Si cela n'est pas l'objectif, alors je pourrais limiter mes questions à l'application de la Loi Une. Mais je comprends qu'en ce moment l'objectif est de disséminer largement ce matériau. Est-ce exact?

**RA** Je suis Ra. Cette perception n'est que légèrement déformée dans votre compréhension/ apprentissage. Nous souhaitons que vous procédiez

---

<sup>2</sup> Ra utilise souvent le mot 'galaxie' là où nous dirions 'système planétaire'. Ce sens est renseigné dans le dictionnaire complet, mais n'est pas d'un usage courant.

comme vous l'estimez approprié. Cet endroit est à vous. Nous, en vous donnant ces informations, nous estimons que notre distorsion de compréhension de notre objectif est non seulement d'offrir des informations, mais aussi de les pondérer d'après nos perceptions déformées de leur relative importance. Ainsi, vous trouverez parfois que notre discours implique qu'une question n'est pas importante. Cela est dû à notre perception que la question donnée n'est pas importante. Cependant, à moins que la question ne contienne un potentiel de communication de réponse susceptible d'enfreindre le libre arbitre, nous offrons nos réponses

6.27 **INTERVIEWEUR** Merci beaucoup. Nous ne voulons pas épuiser l'instrument. Nous avons considérablement dépassé notre temps de travail normal. Pourriez-vous me dire dans quel état se trouve l'instrument?

**RA** Je suis Ra. L'instrument est équilibré grâce à vos soins. Cependant, son véhicule physique est en train de se raidir.

6.28 **INTERVIEWEUR** Dans ce cas, peut-être devrions-nous continuer plus tard.

**RA** Nous dirons que nous sommes d'accord. Dès lors, à moins que vous n'ayez une question brève, nous allons prendre congé.

6.29 **INTERVIEWEUR** Ma seule question est que je suppose que, puisque Leonard était ici lorsque vous avez établi le premier contact, il est bien qu'il soit ici en même temps que Tom?

**RA** Cela est exact et complète le nombre de ceux qui sont en ce moment adaptés et capables de venir. Une fois encore, rappelez-vous les instructions données pour la préparation du complexe vibratoire sonore Tom.

Je suis Ra. Je vous laisse dans l'amour et la paix de Créateur infini unique. Allez et réjouissez-vous dans la puissance et la paix de notre Créateur unique. Adonaï.



# SEANCE 7

25 JANVIER 1981

7.0 **RA** Je suis Ra. Je vous salue dans l'amour et la lumière de notre Créateur infini. Je communique maintenant.

7.1 **INTERVIEWEUR** Vous avez mentionné qu'il y a un grand nombre de membres dans la Confédération des Planètes. Quelles pistes de service, ou quels types de services sont accessibles aux membres de la Confédération?

**RA** Je suis Ra. Je suppose que vous voulez parler du genre de services que nous, de la Confédération, pouvons offrir plutôt que les services qui sont accessibles pour notre usage.

Le service disponible offert par nous à ceux qui font appel à nous est équivalent au carré de la distorsion/besoin de cet appel, divisé par, ou intégré à, la Loi Une fondamentale, dans sa distorsion indiquant le libre arbitre de ceux qui n'ont pas conscience de l'unité de la création.

7.2 **INTERVIEWEUR** De ceci je conclus que la difficulté que vous avez à entrer en contact avec cette planète-ci, en ce moment, est due au mélange des gens d'ici, certains ayant conscience de l'unité, certains non, et que pour cette raison vous ne pouvez pas venir ouvertement ou donner des preuves de votre contact. Cela est-il exact?

**RA** Je suis Ra. Ainsi que nous venons de le répéter par l'intermédiaire de cet instrument, nous devons intégrer toutes les portions de votre complexe mémoriel sociétal dans sa forme illusoire de désintégration. Alors le produit de ceci peut être vu comme la limite de notre capacité à servir.

Nous avons la chance que la Loi du Service porte au carré les désirs de ceux qui appellent. Sans cela, nous n'aurions pas d'existence dans ce temps/espace en ce continuum actuel de l'illusion. En bref, vous avez fondamentalement raison. La pensée de ne pas être capables ne fait pas partie de notre complexe de forme pensée orienté vers vos peuples; il s'agit plutôt d'une considération maximale de ce qui est possible.

7.3 **INTERVIEWEUR** Par "porté au carré" voulez-vous dire que si dix personnes font appel à vous, vous pouvez compter que, pour comparer ce rapport à un rapport planétaire de 100 personnes, vous portez dix au carré et

obtenez 100?

**RA** Je suis Ra. Cela est inexact. Le carré est séquentiel: un, deux, trois, quatre, chacun porté au carré par le nombre suivant.

7.4 **INTERVIEWEUR** [*Inaudible*] ... utiliser un exemple. Si seules dix entités sur Terre faisaient appel à vos services, comment calculeriez-vous leur appel en suivant cette méthode du carré?

**RA** Nous porterions au carré un, dix fois de suite, élevant ainsi le nombre à la dixième puissance.

7.5 **INTERVIEWEUR** Quel serait le résultat de ce calcul?

**RA** [*pause de 24-secondes*] Le résultat est difficile à transmettre. Il est approximativement de 1.012. Les entités qui font appel ne sont parfois pas entièrement unifiées dans leur appel, et dès lors l'élévation en puissance est légèrement moindre. Il y a donc une perte statistique sur une période d'appel. Cependant peut-être percevrez-vous, grâce à cette information corrigée statistiquement, le mécanisme de l'élévation en puissance.

7.6 **INTERVIEWEUR** Environ combien d'entités y a-t-il en ce moment sur la planète Terre, qui font appel à vos services?

**RA** Je suis appelé personnellement par 352 000. La Confédération, dans son spectre entier de complexes d'entités, est appelée par 632 000 000 de vos complexes mental/corps/esprit. Ces nombres ont été simplifiés.

7.7 **INTERVIEWEUR** Pouvez-vous me dire quel est le résultat de l'application de la Loi des Carrés par rapport à ces chiffres?

**RA** Le nombre est approximativement sans signification dans le sens fini, car il y a de nombreux, très nombreux chiffres. Il constitue cependant un grand appel que nous, de toute la création, ressentons et entendons comme si nos propres entités subissaient une distorsion vers un grand et accablant souci. Cela demande notre service.

7.8 **INTERVIEWEUR** A quel point cet appel serait-il fort assez pour que vous veniez ouvertement parmi les gens de la Terre? Combien d'entités sur Terre devraient-elles faire appel à la Confédération?

**RA** Je suis Ra. Nous ne calculons pas la possibilité de venir parmi vos

peuples par le nombre des appels, mais par un consensus parmi un complexe mémoriel sociétal qui a pris conscience de l'infinie conscience de toutes choses. Ceci n'a été possible parmi vos peuples que dans des cas isolés.

Dans le cas où un complexe mémoriel sociétal au service du Créateur voit cette situation et a une idée d'aide appropriée, qui ne peut être apportée que parmi vos peuples, le complexe mémoriel sociétal désirant ce projet le dépose auprès du Conseil de Saturne. S'il est approuvé, la quarantaine est levée.

7.9 **INTERVIEWEUR** J'ai une question à propos de ce Conseil. Qui en sont les membres, et comment le Conseil fonctionne-t-il?

**RA** Je suis Ra. Les membres du Conseil sont des représentants de la Confédération et des niveaux vibratoires de vos plans intérieurs qui ont la responsabilité de votre troisième densité. Les noms ne sont pas importants parce qu'il n'y a pas de noms. Vos complexes mental/corps/esprit demandent des noms c'est pourquoi sont utilisés les complexes vibratoires sonores qui résonnent avec les distorsions vibratoires de chaque entité. Cependant, le concept du nom ne fait pas partie du Conseil. Si des noms sont demandés, nous nous y essaierons. Cependant, tous n'ont pas choisi des noms.

En nombre, le Conseil qui siège en session constante, bien que variable en nombre de ses membres par le moyen de l'équilibre, ce qui a lieu irrégulièrement, comme vous le diriez, est de neuf. Cela, c'est le Conseil siègeant. Pour épauler ce Conseil, il y a vingt-quatre entités qui offrent leurs services à la demande. Ces entités montent fidèlement la garde et ont été nommées les Gardiens.

Le Conseil fonctionne au moyen de ce que vous appelleriez le contact télépathique avec l'unicité ou unité des Neuf, les distorsions se mélangeant harmonieusement de sorte que la Loi Une gouverne avec facilité. Quand un besoin de pensée est présent, le Conseil retient le complexe de distorsion de cette nécessité, l'équilibrant comme décrit, puis recommande ce qu'il considère comme une action appropriée. Cela comprend: un: le devoir d'admettre des complexes mémoriels sociétaux dans la Confédération; deux: offrir une assistance à ceux qui ne savent pas comment aider le complexe mémoriel sociétal qui demande de l'aide, d'une manière qui s'accorde tant avec l'appel qu'avec la Loi Une, et le nombre de ceux qui font appel (c'est-à-dire parfois la résistance à l'appel);

trois: la détermination des questions internes au Conseil.

Voilà les devoirs les plus importants du Conseil. Il peut, dans le doute, entrer en contact avec les vingt-quatre, qui offrent alors leur consensus/jugement/pensée au Conseil. Le Conseil peut ensuite reconsidérer toute question.

- 7.10 **INTERVIEWEUR** Vous avez mentionné les neuf qui siègent au Conseil. Est-ce que ces 'neuf' sont les mêmes neuf que ceux qui sont mentionnés dans ce livre? [*L'intervieweur fait un geste en direction de Uri par by Andrija (Henry) Puharich*].

**RA** Je suis Ra. Le Conseil des Neuf a été préservé en forme à demi-indéformée par deux sources principales: celle qui est connue, selon votre manière de nommer, comme Mark, et celle connue, selon votre manière de nommer, comme Henry. Dans un cas, le canal est devenu le scribe. Dans l'autre, le canal n'a pas été le scribe. Cependant, sans l'aide du scribe, l'énergie ne serait pas venue vers le canal.

- 7.11 **INTERVIEWEUR** Les noms dont vous avez parlé. S'agit-il de Mark Probert et de Henry Puharich?

**RA** Je suis Ra. C'est exact.

- 7.12 **INTERVIEWEUR** Je suis intéressé par l'application de la Loi Une parce qu'elle concerne le libre arbitre par rapport à ce que j'appellerais la publicité faite aux contacts d'OVNI avec la planète Terre. Le Conseil paraît avoir accepté de lever la quarantaine de nombreuses fois ces dernières trente années. Cela me semble être un genre de publicité pour ce que nous sommes en train de faire en ce moment, afin que davantage de gens puissent être éveillés. Ai-je raison?

**RA** Je suis Ra. Il va falloir procéder à un sérieux démêlage dans la conceptualisation de votre complexe mental pour reformuler votre demande afin de recevoir une réponse appropriée. S'il vous plaît, soyez patients avec nous.

Le Conseil de Saturne n'a pas autorisé à lever la quarantaine dans le continuum de temps/espace que vous avez mentionné. Il y a un certain nombre d'atterrissages qui ont lieu. Certains de ces atterrissages sont le fait de certaines de vos populations. Certains sont le fait d'entités connues de vous comme le Groupe d'Orion.

Deuxièmement, une permission est octroyée, non pas de lever la quarantaine en vivant parmi vous, mais d'apparaître en la capacité de formes pensées à ceux qui ont des yeux pour voir.

Troisièmement, vous avez raison de supposer que la permission a été octroyée — au temps/espace auquel votre premier engin nucléaire a été mis au point et utilisé— aux membres de la Confédération, de s'occuper de vos peuples de manière à susciter un mystère. C'est cela que vous voulez dire en parlant de publicité, et c'est exact.

Le mystère et la caractéristique d'inconnue des occurrences que nous avons l'autorisation d'offrir ont l'intention espérée de rendre vos peuples conscients de la possibilité infinie. Quand vos peuples comprendront l'infini, alors, et seulement alors, le passage pourra être ouvert à la Loi Une.

7.13 **INTERVIEWEUR** Vous avez mentionné des nations d'ici et des entités d'Orion venues ici. Pouvez-vous commenter?

**RA** Je suis Ra. Vos complexes de pensée n'étaient pas en correspondance avec vos complexes vibratoires sonores. Veuillez reformuler votre demande.

7.14 **INTERVIEWEUR** Vous avez dit qu'Orion était à la source de certains des contacts avec des OVNI. Pouvez-vous me dire quelque chose de ces contacts, de leur but?

**RA** Je suis Ra. Considérez, si vous voulez, un simple exemple d'intentions bonnes/mauvaises. Cet exemple est Adolf. Ceci est votre complexe vibratoire sonore. L'intention est vraisemblablement d'unifier en choisissant, dans un complexe mémoriel sociétal, le complexe de distorsion appelé élite, puis de soumettre à l'esclavage, par divers effets, ceux qui sont vus par cette distorsion comme non-élite. Il y a ensuite le concept de prendre le complexe mémoriel sociétal ainsi purgé et de l'ajouter à une distorsion pensée par le groupe dit d'Orion, comme un empire.

Le problème devant lequel ils se trouvent est qu'ils ont à faire face à une vaste quantité d'énergie aléatoire libérée par le concept de séparation. Cela les rend vulnérables puisque les distorsions parmi leurs propres membres ne sont pas harmonisées.

7.15 **INTERVIEWEUR** De quelle densité est le groupe d'Orion?

**RA** Je suis Ra. Comme la Confédération, les densités des consciences collectives qui incluent ce groupe sont variées. Il y en a très peu de troisième densité; un nombre plus grand de quatrième densité, un nombre aussi grand de cinquième densité<sup>1</sup>; et très peu de sixième densité, qui font partie de cette organisation. Leurs nombres correspondent peut-être à un dixième des nôtres en un quelconque point du continuum espace/temps car le problème de l'entropie spirituelle leur fait éprouver une constante désintégration de leurs complexes mémoriels sociétaux.

Leur puissance est la même que la nôtre. La Loi Une ne cille ni à la lumière, ni à l'obscurité, mais est disponible en tant que service d'autrui et service de soi. Cependant, le service d'autrui a pour résultat le service de soi, ce qui préserve et renforce l'harmonie des distorsions des entités qui sont à la recherche de l'infini intelligent au travers de ces disciplines.

Ceux qui recherchent l'infini intelligent par l'usage du service de soi créent le même volume de puissance mais, ainsi que nous l'avons dit, éprouvent des difficultés constantes à cause du concept de séparation qui est implicite dans les manifestations du service de soi qui impliquent le pouvoir exercé sur autrui. Cela affaiblit et, par la suite, désintègre l'énergie assemblée par de tels complexes mental/corps/esprit qui font appel au groupe d'Orion et aux complexes mémoriels sociétaux qui font partie du groupe d'Orion.

Il faut noter, soigneusement pondéré et accepté, que la Loi Une est disponible à tout complexe mémoriel sociétal ayant décidé d'unir ses efforts dans toute recherche, qu'il s'agisse de service d'autrui ou de service de soi. Les lois, qui sont les distorsions primales de la Loi Une, sont alors mises en application et l'illusion de l'espace/temps est utilisée comme un moyen de développement des résultats de choix faits librement.

C'est ainsi que toutes les entités apprennent, quoi qu'elles recherchent. Toutes apprennent les mêmes choses, certaines rapidement, d'autres lentement.

7.16 **INTERVIEWEUR** Pour prendre, à titre d'exemple, la cinquième densité

---

<sup>1</sup> Information peu claire et sujette à interprétation, mais ce renseignement relatif au nombre d'entités de cinquième densité incluses dans le groupe d'Orion semble contredire celui donné au 48.6.

concernant le complexe mémoriel sociétal du groupe d'Orion, quelle était leur densité avant de devenir cinquième densité?

**RA** Je suis Ra. La progression au travers des densités est séquentielle. Un complexe mémoriel sociétal de cinquième densité comprendrait des complexes mental/corps/esprit moissonnés dans la quatrième densité. Ensuite, le conglomerat ou complexe collectif mental/corps/esprit opère son mélange et les résultats sont dus aux possibilités infiniment variées des combinaisons de distorsions.

**7.17 INTERVIEWEUR** J'essaie de comprendre comment un groupe comme celui d'Orion progresse. Comment serait-il possible, si vous étiez dans le groupe d'Orion, et orientés vers le service de soi, de progresser depuis notre troisième densité vers la quatrième? Quel apprentissage serait-il nécessaire pour cela?

**RA** Je suis Ra. Ce sera maintenant la dernière longue question pour cet instrument.

Vous vous rappellerez que nous avons donné certains détails sur la manière dont ceux qui ne sont pas orientés vers la recherche du service d'autrui peuvent néanmoins trouver et utiliser le passage vers l'infini intelligent. Cela est vrai à tous les niveaux de densité de notre octave. Nous ne pouvons pas parler pour ceux qui se trouvent au-dessus de nous, comme vous diriez, dans le quantum (ou octave) suivant d'existence.

Cela est en tout cas vrai pour cette octave-ci de densité. Les êtres sont moissonnés parce qu'ils peuvent voir et jouir de la lumière/amour de la densité appropriée. Ceux qui ont trouvé cette lumière/amour, amour/lumière sans le bénéfice d'un désir de service d'autrui, ont néanmoins, de par la Loi du Libre Arbitre, le droit de faire usage de cette lumière/amour dans n'importe quel but.

Également, il peut être ajouté qu'il existe des systèmes d'étude qui permettent à celui qui cherche la séparation d'accéder à ces passages. Cette étude-là est aussi difficile que celle que nous vous avons décrite, mais il y en a qui persèverent dans cette étude, tout comme vous désirez poursuivre le difficile chemin de la recherche de la connaissance pour pouvoir servir.

La distorsion réside dans le fait que ceux qui cherchent à servir le soi sont vus par la Loi Une précisément de la même manière que ceux qui cherchent à servir autrui, car tout n'est-il pas un? Vous servir vous-mêmes

et servir les autres est une façon duelle de dire la même chose, si vous pouvez comprendre l'essence de la Loi Une.

A présent, nous pouvons répondre à toutes les questions brèves que vous souhaiteriez poser.

7.18 **INTERVIEWEUR** Pouvons-nous faire quelque chose pour augmenter le confort de l'instrument?

**RA** Je suis Ra. Vous pouvez procéder à de petits ajustements. Cependant, nous sommes actuellement à même d'utiliser cet instrument avec un minimum de distorsion et sans épuiser l'instrument de manière significative.

Souhaitez-vous questionner encore?

7.19 **INTERVIEWEUR** Nous ne souhaitons pas fatiguer l'instrument. Merci beaucoup. Cela a été très utile et nous aimerions poursuivre à partir de ce point à la séance suivante.

**RA** Je suis Ra. Je vous laisse dans l'amour et la lumière de l'infini Créateur. Allez et réjouissez-vous dans la force et la paix du Créateur unique. Adonāi.



# SEANCE 8

26 JANVIER 1981

8.0 **RA** Je suis Ra. Je vous salue dans l'amour et la lumière du Créateur infini. Je communique maintenant.

8.1 **INTERVIEWEUR** J'ai une question concernant ce que j'appelle la publicité de la Confédération. Elle a trait au libre arbitre. Comme je le comprends, certains contacts ont été autorisés par la Confédération, mais il y a limitation due au libre arbitre de ceux qui ne sont pas orientés de manière à vouloir un contact. De nombreuses personnes sur notre planète veulent ce matériau, mais même si nous le diffusons, beaucoup ne seront pas conscients de sa disponibilité. Existe-t-il une possibilité de créer un effet de ce que j'appellerais 'publicité', ou bien ceci va-t-il à l'encontre du principe du libre arbitre?

**RA** Je suis Ra. Considérez, si vous voulez, le chemin qu'a pris votre complexe d'expérience de vie. Considérez les coïncidences et circonstances étranges par lesquelles une chose en a entraîné une autre. Considérez bien cela. Chaque entité recevra l'opportunité dont elle a besoin.

Cette existence-source d'informations n'a pas d'utilité dans le complexe d'expérience de vie de chacun de ceux, parmi vos peuples, qui cherchent. Ainsi, la publicité est générale et non pas destinée à indiquer la recherche d'un matériau en particulier mais seulement à suggérer l'aspect nouménal de l'illusion.

8.2 **INTERVIEWEUR** Il y a une partie du texte d'hier que je voudrais lire, où vous dites: «un certain nombre d'atterrissages ont lieu. Certains de ces atterrissages sont le fait de vos semblables, d'autres sont le fait du groupe que vous connaissez sous le nom d'Orion». Ma première question est: qu'avez-vous voulu dire par l'affirmation que certains des atterrissages sont dus à nos peuples?

**RA** Je suis Ra. Vos peuples ont, en ce présent de temps/espace, des compétences technologiques, si vous voulez les nommer ainsi, permettant de créer et faire voler la forme et le type de vaisseaux connus de vous comme objets volants non identifiés. Malheureusement pour le taux vibratoire du complexe mémoriel sociétal de vos peuples, ces engins ne sont pas destinés au service de l'humanité, mais à la destruction

potentielle. Cela accentue le brouillage du nexus vibratoire de votre complexe mémoriel social et provoque une situation où ni ceux qui sont orientés vers le service d'autrui, ni ceux qui sont orientés vers le service de soi, ne peuvent gagner d'énergie/puissance ouvrant un passage vers l'infini intelligent pour le complexe mémoriel sociétal. Ceci, à son tour, fait en sorte que la moisson est pauvre.

- 8.3 **INTERVIEWEUR** Est-ce que ces vaisseaux, qui proviennent de nos peuples, viennent de ce que nous appelons des plans non incarnés actuellement? Où sont-ils basés?

**RA** Je suis Ra. Ceux dont nous avons parlé sont de troisième densité et font partie de ce qui est appelé le complexe militaire de plusieurs divisions ou structures sociétales de vos peuples.

Les bases sont diverses. Il y a des bases, comme vous diriez, sous la mer dans vos eaux australes près des Bahamas, ainsi que dans vos mers du Pacifique, en divers lieux proches de vos cités chiliennes sur l'eau. Il y a des bases sur votre Lune, comme vous appelez ce satellite, qui sont en train d'être retravaillées. Il y a des bases qui se déplacent près de vos pays. Il y a des bases dans, pourriez-vous dire, vos cieux. Telles sont les bases de vos peuples, très nombreuses et, comme nous l'avons dit, potentiellement destructives.

- 8.4 **INTERVIEWEUR** D'où opèrent ceux qui font fonctionner ces vaisseaux? Sont-ils affiliés à une quelconque nation sur Terre? Quelle est leur source?

**RA** Ces gens viennent du même endroit que vous et moi. Ils viennent du Créateur.

Comme vous présentez la question, dans son aspect très superficiel, ces gens font partie de vos gouvernements et d'autres gouvernements responsables de ce que vous nommeriez la sûreté nationale.

- 8.5 **INTERVIEWEUR** Dois-je comprendre que les États-Unis ont ces vaisseaux dans des bases sous-marines?

**RA** Je suis Ra. Vous avez raison.

- 8.6 **INTERVIEWEUR** Comment les États-Unis ont-ils entendu parler des technologies permettant de construire ces ... [inaudible]?

**RA** Je suis Ra. Il y a eu un complexe mental/corps/esprit connu de votre

peuple sous le complexe vibratoire sonore de Nikola. Cette entité a quitté l'illusion, et les papiers contenant les éléments nécessaires à la compréhension ont été pris par des complexes mental/corps/esprit servant votre sûreté de complexe divisionnel national. C'est ainsi que votre peuple a été mis au courant des technologies de base.

Dans le cas des complexes mental/corps/esprit que vous nommez les Russes, les technologies ont été données par un membre de la Confédération, dans une tentative, il y a environ vingt-sept de vos années, de partager les informations et amener la paix parmi vos peuples. Les entités ayant donné ces informations étaient dans l'erreur, mais nous avons fait bien des choses à la fin de ce cycle, pour tenter d'aider à votre moisson, choses dont nous avons appris la folie de certains types d'aide. Cela est un facteur de contribution à notre approche plus prudente à présent, même si le besoin est, force après force, plus grand, et l'appel de vos peuple de plus en plus grand.

8.7 **INTERVIEWEUR** Je suis intrigué par ces vaisseaux qui ont des bases sous-marines. Est-ce que ces technologies sont suffisantes pour faire de l'ombre à tous les autres armements? Est-ce que nous avons la capacité de voler dans ces vaisseaux, ou bien s'agit-il seulement de vaisseaux de transport? Quel est essentiellement le mécanisme de leur source d'énergie? C'est vraiment difficile à croire, c'est ça que je veux dire.

**RA** Je suis Ra. Les vaisseaux sont peut-être mal nommés dans certains cas. Il serait plus approprié de les considérer comme de l'armement. L'énergie utilisée est celle du champ électromagnétique qui polarise la sphère de la Terre. L'armement est fondamentalement de deux sortes: celui qui est nommé par vos peuples 'psychotronique', et celui qui est nommé par vos peuples 'faisceaux de particules'. Le volume de destruction qui est contenu dans ces technologies est considérable et les armes ont été utilisées dans de nombreux cas pour modifier les conditions météorologiques et pour accentuer le changement vibratoire qui engloutit votre planète actuellement.

8.8 **INTERVIEWEUR** Comment ont-ils pu garder cela secret? Pourquoi ces vaisseaux ne sont-ils pas utilisés au transport?

**RA** Les gouvernements de chacune de vos illusions de division sociétale désirent s'abstenir de publicité de manière à ce que la surprise puisse être intacte dans le cas d'un acte hostile de la part de ceux que vos peuples

nomment des ennemis.

8.9 **INTERVIEWEUR** Combien de ces vaisseaux les États-Unis possèdent-ils?

**RA** Je suis Ra. Les États-Unis en ont 573 en ce moment. Ils sont en train d'ajouter à ce nombre.

8.10 **INTERVIEWEUR** Quelle est la vitesse maximale d'un de ces vaisseaux?

**RA** Je suis Ra. La vitesse maximale de ces vaisseaux est égale à l'énergie de la Terre au carré. Ce champ varie. La limite est approximativement la moitié de la vitesse de la lumière, comme vous l'appelleriez. Cela est dû à des imperfections de conception.

8.11 **INTERVIEWEUR** Est-ce que ce type de vaisseaux permettrait d'approcher d'une solution aux nombreux problèmes d'énergie, en ce qui concerne le transport? Que nous utilisons généralement pour transporter [*inaudible*]

....

**RA** Je suis Ra. Les technologies que vos peuples possèdent en ce moment sont à même de résoudre toutes les limitations qui tourmentent votre complexe mémoriel sociétal à ce présent nexus d'expériences. Cependant, les préoccupations de certains de vos êtres par rapport à ce que vous appelez une énergie puissante, font que ces solutions seront retenues jusqu'à ce que les solutions deviennent tellement nécessaires que ceux qui sont soumis à la distorsion soient encore plus déformés en direction du pouvoir.

8.12 **INTERVIEWEUR** Vous avez dit que certains des atterrissages à notre époque étaient le fait du groupe d'Orion. Pourquoi le groupe d'Orion a-t-il atterri ici? Quel est leur but?

**RA** Je suis Ra. Leur but est la conquête, à l'inverse de ceux de la Confédération, qui attendent d'être appelés. Le groupe d'Orion s'appelle lui-même à la conquête.

8.13 **INTERVIEWEUR** Spécifiquement, que font-ils quand ils atterrissent?

**RA** Il y a deux types d'atterrissage. Dans le premier, des entités parmi vos peuples sont prises à bord de leurs vaisseaux et programmées pour un usage futur. Il y a deux ou trois niveaux de programmation. Premièrement, le niveau qui sera découvert par ceux qui font de la recherche. Deuxièmement, un programme de déclenchement.

Troisièmement, un second et plus profond programme de déclenchement, qui cristallise l'entité, la rendant ainsi sans vie, et utile comme une sorte de fanal. Voilà une forme d'atterrissage.

La deuxième forme est celle de l'atterrissage sous la croûte terrestre, qui est abordée par l'eau. Une nouvelle fois, dans la région générale de vos zones sud-américaines et des Caraïbes, et près de ce qui est appelé pôle nord. Les bases de ces gens sont souterraines.

8.14 **INTERVIEWEUR** Qu'est-ce que le groupe d'Orion a ... quel est l'objectif par rapport à la conquête du groupe d'Orion?

**RA** Je suis Ra. Comme nous l'avons dit précédemment, leur objectif est de localiser certains complexes mental/corps/esprit qui vibrent en résonance avec leur propre complexe vibratoire, puis de mettre en esclavage la non-élite, comme vous pourriez appeler ceux qui ne sont pas de la vibration d'Orion.

8.15 **INTERVIEWEUR** Est-ce que l'atterrissage à Pascagoula en 1973, quand Charlie Hickson a été emmené à bord était de ce genre?

**RA** Je suis Ra. L'atterrissage dont vous parlez a été ce que vous appelleriez une anomalie. Il ne s'est pas agi de l'influence d'Orion ni de celle de nos peuples en forme pensée, mais d'une entité planétaire de votre propre vibration qui a filtré au travers de la quarantaine en toute innocence et a fait un atterrissage au hasard.

8.16 **INTERVIEWEUR** Qu'ont-ils fait à Charlie Hickson quand ils l'ont emmené à bord?

**RA** Je suis Ra. Ils ont utilisé l'expérience de vie de son complexe mental/corps/esprit en se concentrant sur l'expérience des complexes de ce que vous nommez guerre.

8.17 **INTERVIEWEUR** Comment les ont-ils utilisés?

**RA** Je suis Ra. L'utilité de l'expérience c'est d'apprendre. Considérez une race qui regarde un film. Elle fait l'expérience d'une histoire et s'identifie aux sentiments, perceptions, et expériences du héros.

8.18 **INTERVIEWEUR** Est-ce que Charlie Hickson était à l'origine du même complexe mémoriel sociétal que ceux qui l'ont pris?

**RA** Je suis Ra. Cette entité de complexe vibratoire sonore n'avait pas de

lien avec ceux qui l'ont utilisée.

8.19 **INTERVIEWEUR** Est-ce que ceux qui l'ont utilisé ont mis à profit ses expériences de guerre pour en apprendre davantage sur la Loi Une?

**RA** Je suis Ra. Cela est exact.

8.20 **INTERVIEWEUR** Est-ce que les entités qui l'ont enlevé ... est-ce que c'est une configuration normale pour ces entités? Elles [...] plutôt inhabituelles.

**RA** Je suis Ra. La configuration de ces êtres est leur configuration normale. L'inhabituel n'est pas remarquable. Nous-mêmes, quand nous avons choisi une mission parmi vos peuples, nous avons dû étudier vos peuples, car si nous étions arrivés sous notre propre forme nous aurions été perçus comme de la lumière

8.21 **INTERVIEWEUR** De quelle densité provenaient les entités qui ont enlevé Charlie Hickson?

**RA** Je suis Ra. Les entités pour lesquelles vous témoignez un si grand intérêt sont des êtres de troisième densité d'un ordre assez avancé. Nous devrions vous exprimer la précision que ces entités n'auraient pas utilisé le complexe mental/corps/esprit Charlie, si cette entité n'avait pas résolu, avant son incarnation, de rendre service.

8.22 **INTERVIEWEUR** Quel était le lieu d'origine des entités qui ont enlevé Charlie?

**RA** Je suis Ra. Ces entités sont de la galaxie de Sirius.

8.23 **INTERVIEWEUR** L'information la plus surprenante que vous m'avez donnée, et dont je dois admettre que j'ai du mal à y croire, est que les États-Unis auraient 573 vaisseaux du type que vous avez décrit. Combien de personnes appartenant aux États-Unis sont-elles conscientes de la présence de ces vaisseaux, y compris ceux qui les pilotent?

**RA** Je suis Ra. Le nombre de vos peuples varie, car il y a nécessité de communiquer en ce nexus particulier de temps/espace. Le nombre approximatif est de 1 500. Il est seulement approximatif parce que, comme votre continuum illusoire de temps/espace se déplace de présent en présent, en ce nexus-ci, beaucoup apprennent.

8.24 **INTERVIEWEUR** Où ces vaisseaux sont-ils construits?

**RA** Ces vaisseaux sont construits un à un, en deux endroits: dans le désert ou régions arides de votre Nouveau Mexique, comme vous le nommez, et dans le désert ou régions arides de votre Mexique comme vous le nommez, les installations des deux se trouvant sous le sol.

8.25 **INTERVIEWEUR** Suis-je censé croire que les États-Unis ont vraiment une usine qui les fabrique au Mexique?

**RA** Je suis Ra. C'est dans ce sens que j'ai parlé. Puis-je à présent, répéter que ce type d'informations sont très superficielles et sans portée significative par comparaison avec la Loi Une. Cependant, nous surveillons de près ces développements dans l'espoir que vos peuples puissent être moissonnés dans la paix.

8.26 **INTERVIEWEUR** Je suis totalement conscient que cette ligne de questionnement est entièrement sans conséquence, mais cette information-ci est tellement surprenante qu'elle me fait douter de votre validité à ce sujet. Jusqu'ici j'ai été d'accord avec tout ce que vous avez dit. Ceci me surprend beaucoup. Il ne me paraît tout simplement pas possible que ce secret ait pu être gardé pendant vingt-sept années, et que nous ayons manié ces vaisseaux. Excusez mon attitude, mais j'ai pensé que je devais être très honnête. C'est incroyable pour moi que nous ayons fait tourner une usine au Mexique, hors des États-Unis, pour construire ces vaisseaux. Peut-être que je me trompe. Ces vaisseaux sont des vaisseaux physiques construits par des gens physiques? Je pourrais me rendre là-bas, monter dans un vaisseau et le piloter? Est-ce exact?

**RA** Je suis Ra. Ceci est inexact. Vous ne pourriez pas en piloter. Les États-Unis, ainsi que vous appelez votre complexe divisionnel sociétal, les crée comme un type d'armement.

8.27 **INTERVIEWEUR** Il n'y a pas d'occupants alors? Pas de pilote, dirais-je?

**RA** Je suis Ra. Cela est exact.

8.28 **INTERVIEWEUR** Comment sont-ils commandés?

**RA** Je suis Ra. Ils sont commandés par ordinateur depuis une source éloignée de données.

8.29 **INTERVIEWEUR** Pourquoi avons-nous une usine au Mexique?

**RA** Je suis Ra. La nécessité est à la fois de la sécheresse du sol et d'une absence quasi-totale de population. C'est la raison pour laquelle ce que vous appelez votre gouvernement, et celui de votre proximité géographique de voisinage se sont mis d'accord sur des installations souterraines. Les membres du gouvernement qui ont donné leur accord ne savaient pas à quel usage leur terrain servirait, mais pensaient qu'il s'agissait d'installations gouvernementales de recherche à utiliser à ce que vous appelleriez la guerre bactériologique.

8.30 **INTERVIEWEUR** Est-ce que c'est dans un vaisseau de ce type que Dan Frye a été transporté?

**RA** Je suis Ra. Celui qui est connu comme Daniel a été, en forme pensée, transporté par une forme pensée véhiculaire de la Confédération, dans le but de donner à ce complexe mental/corps/esprit des données de manière à ce que nous puissions voir comment ce type de contact a aidé votre peuple à découvrir l'infini intelligent derrière l'illusion des limites.

8.31 **INTERVIEWEUR** Serait-il possible pour l'un ou l'autre d'entre nous, d'entrer en contact avec la Confédération d'une manière plus directe?

**RA** Je suis Ra. En observant les distorsions de ceux qui sont passés par cette séquence expérientielle, nous avons décidé de nous retirer graduellement, dirais-je, du contact direct en forme pensée. La distorsion la plus faible paraît être disponible dans la communication de mental à mental. C'est pourquoi, la demande d'être pris à bord n'est pas une requête à laquelle nous souhaitons accéder. Vous êtes plus utiles dans votre orientation présente.

8.32 **INTERVIEWEUR** La raison pour laquelle j'ai posé des questions si nombreuses et pointilleuses au sujet des vaisseaux, dont vous affirmez que le gouvernement des États-Unis les utilise, est que si nous incluons cela dans notre livre il y aura de nombreux problèmes. Il est difficile ne serait-ce que d'interroger dans ce domaine, mais je voudrais poser encore quelques questions à ce sujet, avec l'option possible de les laisser dans le livre. Quel est le diamètre du type de vaisseau que possèdent les États-Unis ... [*inaudible*]?

**RA** Je suis Ra. Je suggère que ce soit la dernière question de cette séance. Nous vous parlerons comme vous l'estimez approprié au cours de séances prochaines, en vous demandant de vous laisser guider par votre propre



discernement seulement.

Le diamètre approximatif, étant donné qu'il y a eu plusieurs changements de modèle, est de vingt-trois de vos pieds, comme vous mesurez.

Pouvons-nous demander à présent si vous avez besoin de formuler une courte demande avant que nous mettions fin à la séance?

8.33 **INTERVIEWEUR** Y a-t-il quelque chose que nous puissions faire pour augmenter le confort de l'instrument?

**RA** Je suis Ra. L'instrument est bien équilibré. Il est possible d'apporter de petites corrections dans la configuration de la colonne vertébrale de l'instrument de manière à ce qu'elle soit plus droite. Continuez aussi à surveiller la position et l'orientation des symboles utilisés. Pendant cette séance-ci, l'encensoir est légèrement hors d'alignement, et c'est la raison pour laquelle cet instrument éprouvera un léger inconfort.

8.34 **INTERVIEWEUR** Est-ce que l'encensoir est mal placé par rapport à l'angle ou par rapport à un déplacement latéral?

**RA** Je suis Ra. Il y a un déplacement d'approximativement trois degrés par rapport à la bonne perpendicularité.

Je suis Ra. Je vous laisse dans l'amour et la lumière de l'unique Créateur infini. Allez donc, et réjouissez-vous dans la puissance et la paix du Créateur unique. Adonaï.

# SEANCE 9

27 JANVIER 1981

9.0 **RA** Je suis Ra. Je vous salue dans l'amour et la lumière de notre Créateur infini. Nous communiquons maintenant.

9.1 **INTERVIEWEUR** Nous sommes décidés à faire de La Loi Une la partie principale de notre livre. Je suis désolé de m'être laissé égarer sur ces sujets. Nous sommes dans une situation où nous nous demandons déjà quel chemin prendre, si je peux dire, avec ce livre. C'est pour cette raison que j'ai posé certaines questions et que j'en poserai probablement encore au début de ces séances, qui n'auront peut-être pas beaucoup de rapport avec l'application de la Loi Une, à cause de mon ignorance de ce que je fais. J'espère toutefois devenir rapidement plus compétent à mesure que nous progressons.

Il y a quelques questions qui ne sont probablement pas adéquates, mais j'aimerais m'en débarrasser. Elles me tracassent un peu.

Est-ce qu'il vous est possible de suggérer le nom d'un éditeur pour ce livre?

**RA** Je suis Ra. Non.

9.2 **INTERVIEWEUR** Vous est-il possible de nous parler un peu de nos expériences passées, de nos incarnations d'avant cette incarnation-ci?

**RA** Je suis Ra. Cela est possible. Cependant, les informations de ce genre sont soigneusement conservées par votre totalité mental/corps/esprit de manière à ce que vos expériences de l'espace/temps présent restent intactes.

Nous scannons pour trouver du matériau inoffensif pour votre qualité d'être. [*Pause de vingt secondes.*] Dans la distorsion du désir de votre liberté par rapport à toute idée préconçue, je ne suis à même que de donner des généralités.

Il y a eu plusieurs époques où ce groupe a travaillé et habité ensemble. Les relations ont varié. Il y a un karma équilibré, comme vous le nommez; chacun étant l'instructeur de l'autre. Le travail a englobé la guérison, la compréhension des usages de l'énergie terrestre, et le travail d'aide à des civilisations qui ont lancé un appel, tout comme votre sphère l'a fait, et

nous sommes venus. Ceci est la fin du matériau que nous considérons comme inoffensif.

9.3 **INTERVIEWEUR** Les exercices de guérison que vous nous avez donnés sont d'une nature telle qu'il vaut mieux se concentrer sur un exercice particulier à un moment donné. Je voudrais demander sur quel exercice je devrais me concentrer ce soir?

**RA** Je suis Ra. Une fois encore, diriger votre jugement est une intrusion dans votre distorsion de continuum espace/temps appelé l'avenir. Parler du passé ou du présent dans les limites de notre distorsion/jugement est acceptable. Guider plutôt qu'enseigner/apprendre n'est pas acceptable pour notre distorsion par rapport à l'enseignement/apprentissage. En place de cela, nous pouvons suggérer un procédé par lequel chacun choisit le premier des exercices donnés dans l'ordre où nous les avons donnés, et que vous, selon votre discernement, ressentez comme non apprécié pleinement par votre complexe mental/corps/esprit.

Cela est le choix approprié, en construisant à partir des fondations, et en s'assurant que le sol convient à la construction. Nous avons évalué pour vous l'intensité de cet effort en termes d'énergie dépensée. Vous prendrez cela dans votre mental et serez patients, car nous n'avons pas donné un programme court ni facile d'apprentissage/enseignement de la prise de conscience.

9.4 **INTERVIEWEUR** La manière dont je comprends le processus d'évolution est que notre population planétaire a un certain laps de temps pour progresser. Celui-ci est en général divisé en trois cycles de 25 000 ans. Au bout des 75 000 ans, la planète elle-même progresse. Qu'est-ce qui a provoqué l'occurrence de cette situation avec la précision des années dans chacun des cycles?

**RA** Je suis Ra. Visualisez, si vous voulez, l'énergie particulière —s'écoulant vers l'extérieur, se coagulant vers l'intérieur— qui a formé le petit monde de création gouverné par votre Conseil de Saturne. Continuez à voir le rythme de ce processus. Le flux vivant crée un rythme qui est aussi inéluctable que celui de vos horloges. Chacune de vos entités planétaires a entamé le premier cycle quand le nexus d'énergies a été à même, dans cet environnement, de supporter de telles expériences de mental/corps. Dès lors, chacune de vos entités planétaires se trouve, pourriez-vous dire, dans une grille de cycles différente. Le chronométrage de ces cycles est une

mesure égale à une portion d'énergie intelligente.

Cette énergie intelligente offre un genre d'horloge. Les cycles se déroulent aussi précisément qu'une horloge sonnante vos heures. Ainsi, le passage de l'énergie intelligente vers l'infini intelligent s'ouvre, indépendamment des circonstances, à l'heure sonnante.

9.5 **INTERVIEWEUR** Les entités originelles, premières sur cette planète —quelle était leur origine? Où se trouvaient-elles avant d'être sur cette planète?

**RA** Je suis Ra. Les premières entités sur cette planète étaient l'eau, le feu, l'air et la terre.

9.6 **INTERVIEWEUR** D'où les gens qui sont comme nous, qui étaient les premiers ici, d'où venaient-ils? D'où ont-ils évolué?

**RA** Je suis Ra. Vous parlez de l'expérience de troisième densité. Les premiers de ceux qui sont venus ici ont été apportés d'une autre planète de votre système solaire, nommée par vous la planète rouge, Mars. L'environnement de cette planète était devenu inhospitalier pour des êtres de troisième densité. Les premières entités, dès lors, étaient de cette race, comme vous pourriez l'appeler, manipulée quelque peu par ceux qui étaient les gardiens à cette époque.

9.7 **INTERVIEWEUR** Quelle race était-ce donc, et comment sont-ils venus de Mars à ici?

**RA** Je suis Ra. Cette race est une combinaison des complexes mental/corps/esprit de ceux de ce que vous avez appelé la planète rouge, et d'une série bien précise d'ajustements génétiques exécutés par les gardiens de ce temps-là. Ces entités sont arrivées, ou ont été préservées, pour l'expérience sur votre sphère, par un type de naissance ne faisant pas appel à la reproduction mais consistant à préparer du matériel génétique en vue de l'incarnation de complexes mental/corps/esprit de ces entités de la planète rouge.

9.8 **INTERVIEWEUR** Je conclus de ce que vous venez de dire que les gardiens ont transféré la race ici après que cette race soit morte au physique tel que nous le connaissons sur Mars. Est-ce exact?

**RA** Je suis Ra. C'est exact.

9.9 **INTERVIEWEUR** Les gardiens ont manifestement agi dans la perspective de

la Loi Une en faisant cela. Pouvez-vous expliquer l'application de la Loi une dans ce processus?

**RA** Je suis Ra. La Loi Une a été désignée par ces gardiens comme apportant la sagesse des gardiens en contact avec les entités de la planète rouge, mêlant ainsi le complexe mémoriel sociétal de la race gardienne et celui de la race de la planète rouge. Cela a impliqué, cependant, de plus en plus de distorsions dans l'application de la Loi Une du point de vue d'autres gardiens, et c'est à partir de cette action de début que la quarantaine de cette planète a été instaurée, car il a été ressenti que le libre arbitre de ceux de la planète rouge avait été amputé.

9.10 **INTERVIEWEUR** Est-ce que les entités de la planète rouge suivaient la Loi Une avant de quitter la planète rouge?

**RA** Les entités de la planète rouge tentaient d'apprendre les lois d'Amour qui forment l'une des distorsions primales de la Loi Une. Cependant, le penchant de ces entités pour des actes belliqueux a provoqué tant de difficultés dans l'environnement atmosphérique de leur planète qu'elle est devenue inhospitalière pour l'expérience de troisième densité avant la fin de son cycle. Dès lors, les entités de la planète rouge n'ont pas été moissonnées et ont poursuivi dans votre illusion leurs efforts pour apprendre la Loi d'Amour.

9.11 **INTERVIEWEUR** Il y a combien d'années que ce transfert s'est opéré de la planète rouge vers la Terre?

**RA** Je suis Ra. Selon votre temps, ce transfert a eu lieu il y a approximativement 75 000 ans.

9.12 **INTERVIEWEUR** Il y a 75 000 ans?

**RA** Je suis Ra. Ceci est approximativement exact.

9.13 **INTERVIEWEUR** Est-ce qu'il y avait des entités de la forme que j'ai moi à présent:—deux bras, deux jambes— sur cette planète-ci avant que le transfert ait lieu?

**RA** Je suis Ra. Il y a eu des visiteurs sur votre sphère à plusieurs reprises au cours des quatre derniers millions de vos années, approximativement parlant. Ces visiteurs n'affectent pas le cycle de la sphère planétaire. Son environnement n'était pas de troisième densité avant l'époque

mentionnée précédemment.

9.14 **INTERVIEWEUR** Ensuite il y a eu ici des entités de deuxième densité avant les dernières 75 000 années. De quel type étaient ces entités?

**RA** La deuxième densité est la densité de la vie végétale supérieure et de la vie animale qui existe sans pulsion vers le haut, vers l'infini. Ces êtres de deuxième densité sont d'une octave de conscience, tout comme vous trouvez diverses orientations de conscience parmi les entités de votre vibration.

9.15 **INTERVIEWEUR** Est-ce que certaines de ces entités avaient des formes comme les nôtres —deux bras, deux jambes, une tête, et marchant debout sur deux pieds?

**RA** Je suis Ra. Les deux niveaux les plus élevés des niveaux sub-vibratoires des êtres de deuxième densité, avaient une configuration de bipèdes, comme vous l'avez mentionné. Cependant, le mouvement de redressement dont vous faites l'expérience n'avait pas été effectué totalement chez ces êtres qui avaient tendance à se pencher vers l'avant, et qui quittaient à peine une position de quadrupède.

9.16 **INTERVIEWEUR** D'où provenaient ces êtres? Étaient-ils un produit de l'évolution telle qu'elle est comprise par nos hommes de science? Ont-ils évolué à partir du matériau originel de la Terre dont vous avez parlé?

**RA** Je suis Ra. C'est exact.

9.17 **INTERVIEWEUR** Est-ce que ces êtres évoluent ensuite de la deuxième densité vers la troisième?

**RA** Je suis Ra. Cela est exact, bien qu'il ne puisse être donné de garantie quant au nombre de cycles qu'il faudra à une entité pour apprendre les leçons de prise de conscience de soi, qui sont les prérequis à la transition vers la troisième densité.

9.18 **INTERVIEWEUR** Est-ce qu'il y a une race particulière de gens, sur notre planète à présent, qui se sont incarnés ici à partir de la deuxième densité?

**RA** Je suis Ra. Il n'y a pas de complexes de conscience de deuxième densité sur votre sphère actuellement. Cependant, il y a deux races qui utilisent la forme de deuxième densité. L'une est celle des entités de la sphère planétaire que vous appelez Maldek. Ces entités font fonctionner leurs

complexes de compréhension au travers d'une série de ce que vous appelleriez des restitutions karmiques. Ils vivent à l'intérieur de vos passages souterrains les plus profonds, et sont connus de vous comme les 'Bigfoot'.

L'autre race est celle à qui a été offert un abri dans cette densité par des gardiens qui souhaitent donner aux complexes mental/corps/esprit de ceux qui sont de cette densité, à cette époque-ci, des véhicules physiques adéquatement conçus, comme vous appelleriez ces complexes chimiques, dans l'éventualité où il y aurait ce que vous appelez une guerre nucléaire.

9.19 **INTERVIEWEUR** Je n'ai pas compris en quoi ces véhicules ou êtres étaient appropriés dans l'éventualité d'une guerre nucléaire.

**RA** Je suis Ra. Ce sont des êtres qui existent comme des êtres de deuxième densité doués d'instinct, qui sont tenus en réserve pour former ce que vous pourriez appeler un réservoir de gènes au cas où il y aurait besoin de ces complexes corps. Ces complexes corps ont une grande capacité de résistance aux rigueurs de la radiation, ce que les complexes corps que vous habitez actuellement n'ont pas.

9.20 **INTERVIEWEUR** Où sont situés ces complexes corps?

**RA** Je suis Ra. Ces complexes corps de la deuxième race vivent dans des forêts profondes inhabitées. Il y en a beaucoup, en divers endroits de la surface de votre planète.

9.21 **INTERVIEWEUR** Est-ce que ce sont des créatures du type Bigfoot?

**RA** Je suis Ra. C'est exact, encore que nous ne les appellerions pas Bigfoot, car ils sont éparpillés et très capables d'échapper à la détection. La première race est moins à même de prendre conscience de la proximité d'autres complexes mental/corps/esprit, mais ces êtres-là sont très capables de s'enfuir, grâce à leur compréhension technologique d'avant leurs incarnations ici. Ces entités aux yeux brillants sont les plus familières à vos peuples.

9.22 **INTERVIEWEUR** Alors il y a deux types différents de Bigfoot. Correct?

**RA** Je suis Ra. Ceci sera la question finale.

Il y a trois types de Bigfoot, Si vous acceptez ce complexe vibratoire sonore utilisé pour trois races différentes de complexes

mental/corps/esprit. Nous avons décrit les deux premières.

La troisième est une forme pensée.

9.23 **INTERVIEWEUR** Je voudrais demander s'il y a quelque chose que nous puissions faire pour augmenter le confort de l'instrument.

**RA** Je suis Ra. Cet instrument va requérir un certain ajustement des parties sensibles de son complexe corps. Les distorsions sont dues au blocage du centre d'énergie que vous nommez la pinéale.

Je vous laisse dans l'amour et la lumière du Créateur infini unique. Allez dès lors, réjouissez-vous dans la puissance et dans la paix du Créateur unique. Adonai.



# SEANCE 10

27 JANVIER 1981

10.0 **RA** Je suis Ra. Je vous salue dans l'amour et la lumière du Créateur infini. Je communique maintenant.

10.1 **INTERVIEWEUR** Je pense que cela clarifierait les choses pour nous si nous revenions au moment juste avant le transfert des âmes depuis Maldek pour voir comment la Loi Une a opéré par rapport à ce transfert et pourquoi ce transfert était nécessaire. Qu'est-il arrivé au peuple de Maldek, qui leur a fait perdre leur planète? Quand cet événement s'est-il produit?

**RA** Je suis Ra. Les peuples de Maldek avaient une civilisation relativement semblable à celle du complexe sociétal que vous connaissez sous le nom d'Atlantide, en ce sens qu'ils avaient acquis beaucoup d'informations technologiques et les ont utilisées sans aucun souci de la préservation de leur sphère, suivant en cela, dans une grande mesure, le complexe de pensées, idées et actions que vous pouvez associer à la polarité négative ou le service de soi.

Ceci a cependant été en grande partie exprimé dans une structure de sincère croyance/pensée qui a semblé, à la perception des complexes mental/corps de cette sphère, être positive et au service d'autrui. Les dévastations qui ont ravagé leur biosphère et provoqué sa désintégration ont eu pour origine ce que vous appelez une guerre.

L'escalade s'est poursuivie jusqu'aux extrêmes limites des technologies que ce complexe sociétal avait à sa disposition dans le présent d'espace/temps de l'époque d'alors. La période s'est située il y a approximativement 705 000 de vos années. Les cycles avaient débuté bien, bien plus tôt sur cette sphère, étant donné sa relative capacité à abriter des formes de vie de première densité en un point antérieur du continuum espace/temps de votre système solaire. Ces entités ont été tellement traumatisées par cette occurrence que ce complexe sociétal s'est trouvé dans ce que vous pourriez appeler un nœud ou situation inextricable d'effroi. Il y a eu un certain laps de votre temps. Personne n'a pu les atteindre. Aucun être n'a pu les aider.

Il y a environ 600 000 de vos années, les membres alors existants de la

Confédération ont pu déployer un complexe mémoriel sociétal et dénouer le nœud d'effroi. Les entités ont alors été capables de se rappeler qu'elles étaient conscientes. Cette prise de conscience les a amenées au point que vous appelleriez les plans du bas astral, où elles ont pu être soignées jusqu'à ce que chaque complexe mental/corps/esprit puisse enfin être guéri de ce traumatisme dans une mesure telle que chaque entité soit à même d'examiner les distorsions dont elle avait fait l'expérience dans le précédent complexe de vie/illusion.

Après cette expérience d'apprentissage/enseignement, la décision du groupe a été de placer sur lui-même ce que vous pourriez nommer un allègement karmique. Dans ce but, ce groupe s'est incarné dans votre sphère planétaire, dans ce qui n'était pas des formes humaines acceptables. C'est cela dont ils ont fait l'expérience, jusqu'à ce que les distorsions de destruction soient remplacées par des distorsions vers le désir d'une vision moins déformée du service d'autrui.

Comme c'était la décision consciente de la grande majorité de ces êtres de l'expérience Maldek, la transition vers cette planète-ci s'est opérée il y a environ 500 000 de vos années, et c'est le type de complexe corps disponible à cette époque qui a été utilisé.<sup>1</sup>

10.2 **INTERVIEWEUR** Est-ce que le complexe corps disponible à l'époque à laquelle nous faisons référence était un corps de singe?

**RA** Je suis Ra. C'est exact.

10.3 **INTERVIEWEUR** Est-ce que certaines des entités de Maldek se sont transformées depuis lors? Est-ce qu'elles sont toujours de deuxième densité, ou bien certaines d'entre elles sont-elles de troisième densité?

**RA** Je suis Ra. La conscience de ces entités a toujours été de troisième densité. Le mécanisme d'allègement a fonctionné par le placement de cette conscience dans des complexes chimiques physiques de deuxième densité incapables d'être suffisamment adroits ou manuels pour le fonctionnement des distorsions de troisième densité du complexe mental.

10.4 **INTERVIEWEUR** Est-ce que certaines de ces entités ont progressé à présent,

---

<sup>1</sup> Les dates données dans cette réponse paraissent être en conflit avec celles données au 21.5.

ont-elles monté de cycle et opéré la transition depuis des corps de deuxième densité jusqu'à des corps de troisième densité?

**RA** Je suis Ra. Un grand nombre de ces entités ont pu se défaire de l'accumulation de ce que vous appelez karma, devenant ainsi à même d'accepter un cycle de troisième densité à l'intérieur d'un corps de troisième densité. La plupart de ces êtres qui ont réussi se sont incarnés ailleurs dans la création pour le cycle suivant en troisième densité. Alors que cette planète atteignait la troisième densité, quelques unes de ces entités sont devenues capables de se joindre à la vibration de cette sphère en forme de troisième densité. Il en reste quelques unes qui n'ont pas encore expérimenté l'allègement —par une coordination mental/corps/esprit des distorsions— de la mesure qu'elles avaient prise précédemment. C'est pourquoi elles restent.

10.5 **INTERVIEWEUR** Ce sont les Bigfoot dont vous avez parlé?

**RA** Je suis Ra. C'est un type de Bigfoot.

10.6 **INTERVIEWEUR** Alors notre race humaine est constituée de quelques uns qui sont à l'origine venus de Maldek, et d'un bon nombre qui sont venus de Mars. Y a-t-il ici des entités d'autres lieux?

**RA** Je suis Ra. Il y a des entités qui font l'expérience de votre continuum temps/espace, qui sont originaires de très, très nombreux endroits, comme vous les appelleriez, de la création, parce que quand il y a un changement de cycle ceux qui doivent répéter l'expérience trouvent alors une sphère planétaire appropriée à cette répétition. Il est quelque peu inhabituel qu'un complexe planétaire mental/corps/esprit contienne des entités de très, très nombreux endroits, mais cela explique beaucoup car, voyez-vous, vous faites l'expérience de troisième dimension avec un grand nombre de ceux qui doivent répéter le cycle. Cette orientation a dès lors été difficile à unifier, même avec l'aide d'un grand nombre de vos enseignants/apprenants.

10.7 **INTERVIEWEUR** Lorsque Maldek a été détruite, est-ce que tous les gens de Maldek ont eu le problème de la peur, ou bien est-ce que certains étaient assez avancés pour être transférés vers d'autres planètes?

**RA** Je suis Ra. Dans l'occurrence de la dissolution planétaire, personne n'a échappé, car il s'est agi d'une action qui est retombée sur le complexe sociétal du complexe planétaire lui-même. Aucun n'a échappé au nœud

ou situation inextricable.

10.8 **INTERVIEWEUR** Y a-t-il un danger que cela se produise sur Terre en cette période-ci?

**RA** Je suis Ra. Nous sentons que cette évaluation de ce que vous appelez avenir, des complexes mental/corps/esprit de votre planète peut être moins qu'inoffensive. Nous disons seulement les conditions de mental existant pour tel développement technologique et tel déploiement.

Dans la distorsion de notre vision/compréhension les complexes mental et esprit de votre peuple ont besoin d'une orientation plutôt que d'un démantèlement des 'jouets', car tout ce qui existe ne fait-il pas partie du Créateur? C'est pourquoi choisir librement est de votre devoir.

10.9 **INTERVIEWEUR** Quand il y a achèvement réussi à la fin d'un cycle, et que les entités sont transférées d'une planète vers une autre, par quel moyen se rendent-elles vers une nouvelle planète?

**RA** Je suis Ra. Dans le dessein du Créateur, la première étape du mental/corps/esprit/totalité/qualité d'être est le placement de sa distorsion de complexe mental/corps/esprit à l'endroit approprié d'amour/lumière. Cela est accompli pour assurer la bonne guérison du complexe et ensuite l'alignement sur le complexe totalité/qualité d'être. Cela prend une longueur variable de votre temps/espace.

Quand cela est accompli, l'expérience du cycle est dissoute et filtrée jusqu'à ce que ne subsiste que le distillat des distorsions, dans sa forme pure. A ce moment, le mental/corps/esprit/totalité/qualité d'être évalue les besoins en qualité d'être correspondant à cette densité, et choisit le nouvel environnement le plus adéquat à soit une répétition du cycle, soit une progression vers le cycle suivant. Voilà la manière dont est faite la moisson, surveillée et observée par un grand nombre.

10.10 **INTERVIEWEUR** Quand l'entité est déplacée d'une planète à l'autre, est-ce qu'elle est déplacée en pensée ou au moyen d'un véhicule?

**RA** Je suis Ra. Le mental/corps/esprit/totalité/qualité d'être est un avec le Créateur. Il n'y a pas de distorsion de temps/espace. Dès lors, il s'agit de penser l'endroit approprié parmi le choix infini de temps/espaces.

10.11 **INTERVIEWEUR** Pendant qu'une entité est incarnée dans cette troisième

densité à cette période-ci, elle peut soit apprendre inconsciemment sans savoir ce qu'elle est en train d'apprendre, soit apprendre après avoir pris conscience du fait qu'elle est en train d'apprendre les voies de la Loi Une. En suivant la seconde voie, celle de l'apprentissage conscient, est-il possible à l'entité d'accélérer sa croissance de manière significative?

**RA** Je suis Ra. En effet.

10.12 **INTERVIEWEUR** Dès lors, bien que de nombreuses entités n'en soient pas vraiment conscientes, ce qu'elles désirent réellement c'est accélérer leur croissance, et c'est à elles de découvrir cela pendant qu'elles sont incarnées. Est-il exact qu'elles peuvent accélérer leur croissance pendant qu'elles sont en troisième densité bien davantage qu'entre deux incarnations dans cette densité?

**RA** Je suis Ra. Cela est exact. Nous allons tenter de parler de ce concept.

La Loi Une a pour une de ses distorsions primales la distorsion du libre arbitre, ainsi chaque entité est libre d'accepter, de rejeter ou d'ignorer les complexes mental/corps/esprit qui l'entourent, et d'ignorer la Création elle-même. Beaucoup, dans votre distorsion de complexe mémoriel sociétal, en ce temps-espace-ci, s'engagent quotidiennement, comme vous le diriez, dans le travail de la Loi Une dans une de ses distorsions primales, c'est-à-dire les voies de l'amour.

Cependant, si cette même entité se sentant attirée du plus profond de son complexe mental/corps/esprit vers l'amour/lumière, accepte alors la responsabilité pour chaque moment d'accumulation de temps/espace des moments présents disponibles à cet amour/lumière, une telle entité peut alors potentialiser ses progrès d'une manière très semblable à celle que nous avons décrite pour la potentialisation de l'appel lancé par la distorsion de votre complexe sociétal vers la Confédération.<sup>2</sup>

10.13 **INTERVIEWEUR** Pourriez-vous dire cela d'une manière un peu différente ... comment potentialisez-vous cet appel?

**RA** Je suis Ra. Nous comprenons que vous parlez à présent de nos informations précédentes. L'appel commence avec un. Cet appel est égal à l'infini et n'est pas, comme vous diriez, compté. Voilà la pierre angulaire.

---

<sup>2</sup> Décrite au 7.3-5.

Le deuxième appel s'y ajoute. Le troisième potentialise ou double le deuxième, et ainsi de suite, chaque appel supplémentaire doublant ou ajoutant sa puissance à tous les appels précédents. Ainsi, l'appel de nombreux de vos peuples est très, très potentialisé et irrésistiblement entendu jusqu'aux confins infinis de la Création Une.

**10.14 INTERVIEWEUR** Pour le développement général du lecteur de ce livre, pourriez-vous citer certaines des pratiques ou exercices à exécuter pour produire une accélération en direction de la Loi Une?

**RA** Je suis Ra.

Exercice un. Celui-ci est le plus quasiment centré et utilisable dans votre complexe d'illusion. Le moment contient de l'amour. Voilà la leçon/le but de cette illusion ou densité. L'exercice est de rechercher consciemment cet amour dans les distorsions de prise de conscience et de compréhension. Le premier essai est la pierre angulaire. Sur ce choix repose le restant de l'expérience de vie d'une entité. La deuxième recherche de l'amour à l'intérieur du moment commence l'addition. La troisième recherche potentialise la deuxième, la quatrième potentialise ou double la troisième. Comme pour le type précédent de potentialisation, il y a une certaine perte de puissance due aux imperfections dans la recherche, dans la distorsion de l'insincérité. Cependant, la déclaration du 'soi' au 'soi' du désir de chercher l'amour est un acte tellement central de volonté que, comme précédemment, la perte de puissance due à cette friction est inconséquente.

Exercice deux. L'univers est un seul être. Quand un complexe mental/corps/esprit contemple un autre complexe mental/corps/esprit, qu'il voie le Créateur. Ceci est un exercice utile.

Exercice trois. Regardez dans un miroir. Voyez le Créateur.

Exercice quatre. Regardez la Création qui se trouve autour du complexe mental/corps/esprit de chaque entité. Voyez le Créateur.

Le fondement, ou prérequis, de ces exercices est une prédilection pour ce qui peut être appelé la méditation, la contemplation, ou la prière. Avec cette attitude, ces exercices peuvent être exécutés. Sans elle, les données n'atteindront pas les racines de l'arbre du mental pour activer et ennoblir le corps, et toucher l'esprit.

**10.15 INTERVIEWEUR** Je me posais des questions sur l'apparition des civilisations atlante et lémurienne; quand ces civilisations sont-elles apparues, et d'où venaient-elles?

**RA** Je suis Ra. Ceci est la dernière question de cette séance. Les civilisations de l'Atlantide et de la Lémurie n'ont pas été une seule mais bien deux civilisations. Voyons d'abord les entités de Mu.

C'étaient des êtres d'une nature assez primitive, mais qui avaient des distorsions spirituelles très avancées. Cette civilisation a fait partie de ce cycle-ci, l'expérience ayant débuté tôt dans le cycle, il y a environ 53.000 de vos années. C'était un lieu utile et inoffensif, qui a été balayé sous l'océan au cours d'un réajustement des plaques tectoniques de votre sphère, sans aucune action de leur part.

Ils ont envoyé au loin ceux qui ont survécu, et ceux-ci ont atteint de nombreux lieux dans ce que vous appelez la Russie, l'Amérique du Nord, et l'Amérique du Sud. Les Indiens pour lesquels vous êtes arrivés à éprouver une certaine sympathie dans vos distorsions de complexe sociétal sont les descendants de ces entités. Tout comme les autres incarnés de ce cycle, ils venaient d'ailleurs. Cependant, ces entités, en particulier, venaient en grande partie d'une planète de deuxième densité qui éprouvait des difficultés, étant donné l'âge de son soleil, à trouver des conditions de vie de troisième densité. Cette planète avait pour origine la galaxie Deneb.

La race atlante constituait un complexe sociétal très aggloméré qui a commencé à se former il y a environ 31 000 ans dans le passé de votre illusion de continuum espace/temps. Elle s'est développée lentement et est restée très agraire jusqu'à il y a approximativement 15 000 de vos années. Elle a très vite atteint une haute compréhension technologique qui l'a rendue capable d'utiliser l'infini intelligent d'une manière moins instructive.

Nous pouvons ajouter qu'ils ont également fait usage de l'énergie intelligente, manipulant fortement les influx naturels du rayon indigo ou pinéal de l'énergie divine ou infinie. C'est ainsi qu'ils ont été capables de créer des formes de vie. C'est ce qu'ils ont commencé à faire au lieu de guérir et perfectionner leurs propres complexes mental/corps/esprit, et en tournant leurs distorsions vers ce que vous pouvez nommer le négatif.

Il y a approximativement 11 000 de vos années, la première de ce que

vous appelez des guerres a provoqué le départ de cette densité d'approximativement quarante pourcent de cette population, par le moyen de la désintégration du corps. Le second et le plus dévastateur des conflits est survenu il y a environ 10 821 années dans le passé selon votre illusion. Cela a créé une configuration de changement terrestre, et la majeure partie de l'Atlantide n'a plus existé, ayant été inondée. Trois des groupes de l'Atlantide, orientés vers le positif, ont quitté ce lieu géographique avant cette dévastation, se plaçant dans les régions montagneuses de ce que vous nommez le Tibet, ce que vous nommez le Pérou, et ce que vous nommez la Turquie.

Avez-vous des questions brèves avant que nous clôturions cette réunion?

10.16 **INTERVIEWEUR** Une seule, à part vous demander ce que nous pouvons faire pour accroître le confort de l'instrument. Je voudrais avoir votre définition d'une galaxie, le substantif 'galaxie' tel que vous l'avez utilisé.

**RA** Je suis Ra. Nous utilisons le terme connu de votre peuple par la vibration sonore 'galaxie'. Nous acceptons que certaines galaxies contiennent un système de groupes planétaires et solaires. D'autres en contiennent plusieurs. Cependant, l'importance de la localisation dans la dimensionnalité temps/espace est si faible que nous acceptons la distorsion implicite dans un terme aussi ambigu.

10.17 **INTERVIEWEUR** Alors les neuf planètes et le soleil que nous avons ici dans notre système, est-ce que vous les considéreriez comme une galaxie?

**RA** Je suis Ra. Nous ne le ferions pas.

10.18 **INTERVIEWEUR** Combien y a-t-il d'étoiles —approximativement— dans une galaxie?

**RA** Je suis Ra. Cela dépend du système galactique. Le vôtre, vous le savez, contient de très, très nombreux millions d'entités planétaires et corps stellaires.

10.19 **INTERVIEWEUR** J'essayais simplement d'obtenir la définition que vous utilisez pour une galaxie. Vous avez mentionné quelques fois le terme 'galaxie' en faisant allusion à ce que nous appelons un système planétaire, et cela a provoqué une certaine confusion. Y a-t-il moyen d'augmenter le confort de l'instrument?



**RA** Je suis Ra. Cet instrument serait un peu plus à l'aise si davantage de soutien était donné au complexe corps. A part cela, nous ne pouvons que répéter la demande d'aligner méticuleusement les symboles utilisés pour faciliter l'équilibre de cet instrument. Notre contact se fait sur une bande étroite, et dès lors l'influx apporté par nous doit être précis.

Je suis Ra. Je vous laisse dans l'amour et la lumière du Créateur infini. Allez donc, et réjouissez-vous dans la puissance et la paix du Créateur unique. Adonaï.

# SEANCE 11

28 JANVIER 1981

11.0 **RA** Je suis Ra. Je vous salue dans l'amour et la lumière du Créateur infini. Je communique maintenant.

11.1 **INTERVIEWEUR** Devrions-nous inclure le rituel que vous nous avez suggéré d'exécuter pour vous appeler, dans le livre qui résultera de ces séances?

**RA** Je suis Ra. Cette matière est de peu d'importance car notre suggestion a été faite dans le but d'établir un contact avec ce groupe-ci, au travers de cet instrument-ci.

11.2 **INTERVIEWEUR** Est-ce que cela peut aider l'instrument d'avoir la présence de (nom) et (nom) pendant ces séances? Est-ce que le nombre de personnes dans le groupe change quelque chose en ce qui concerne ces séances?

**RA** Je suis Ra. Les entités les plus importantes sont l'intervieweur et le complexe vibratoire sonore (nom). Les deux entités supplémentaires contribuent au confort de l'instrument en dynamisant l'instrument grâce à leurs aptitudes à partager le complexe d'énergie physique qui fait partie de votre vibration d'amour.

11.3 **INTERVIEWEUR** Vous avez dit hier que la planète Maldek a été détruite dans une guerre. Si Maldek ne s'était pas détruite dans une guerre, est-ce qu'elle serait devenue une planète évoluant dans le service de soi, est-ce que les entités concernées seraient montées en densité pour aller, disons, vers la quatrième densité dans le sens négatif ou sens du service de soi?

**RA** Je suis Ra. Le complexe mémoriel sociétal planétaire Maldek, avait en commun avec votre propre sphère la situation d'un mélange de directions d'énergie. Il y aurait donc très probablement eu, bien que cela ne soit pas su, une moisson mixte: quelques uns allant vers la quatrième densité, quelques uns allant vers la quatrième densité service de soi, la grande majorité répétant la troisième densité. Ceci est approximativement dû au fait que les vortex de possibilités/probabilités parallèles s'arrêtent quand une action se produit; alors de nouveaux vortex de possibilités/probabilités se mettent en place.

11.4 **INTERVIEWEUR** Y a-t-il une planète, en face de notre soleil, en relation avec

nous, et ignorée **de** nous?

**RA** Je suis Ra. Il existe une sphère dans la zone opposée à votre soleil, d'une nature très, très froide, mais grande assez pour fausser certaines de vos statistiques. Cette sphère ne devrait pas, à proprement parler, être appelée une planète, car elle est enfermée dans la première densité.

- 11.5 **INTERVIEWEUR** Vous dites que des entités de Maldek pourraient aller vers la quatrième densité négative. Est-ce qu'il y a des entités qui sortent de notre présente troisième densité pour se rendre en des endroits de l'univers pour servir, des endroits qui sont des types de planètes de quatrième densité, service de soi négatif?

**RA** Je suis Ra. Votre question n'est pas claire. Veuillez reformuler.

- 11.6 **INTERVIEWEUR** Comme notre cycle se termine et qu'il y a passage de densité, est-il possible à certains de passer de notre troisième densité à une planète de quatrième densité de type service de soi ou négatif?

**RA** Je suis Ra. Nous saisissons à présent la spécificité de votre demande. Au cours de cette moisson, le vortex de probabilité/possibilité est pour une moisson de ce type, bien que faible. C'est exact.

- 11.7 **INTERVIEWEUR** Pouvez-vous nous dire ce qui est arrivé à Adolf Hitler?

**RA** Je suis Ra. Le complexe mental/corps/esprit nommé Adolf est en ce moment dans un processus de guérison dans les plans astraux moyens de votre champ de force sphérique. Cette entité était très désemparée et, bien que consciente de la circonstance de changement de niveau vibratoire associé à la cessation du complexe corps chimique, elle nécessitait néanmoins des soins intensifs.

- 11.8 **INTERVIEWEUR** Est-ce qu'il y a, dans notre histoire, quelqu'un de connu qui soit allé vers une planète de quatrième densité négative ou service de soi, ou qui se prépare à y aller?

**RA** Je suis Ra. Le nombre d'entités ainsi moissonnées est faible. Cependant, quelques unes ont pénétré le huitième niveau qui n'est accessible qu'à partir de l'ouverture du septième en passant par le sixième. La pénétration dans le huitième ou niveau de l'infini intelligent permet à un complexe mental/corps/esprit d'être moissonné s'il le désire, en n'importe quel temps/espace au cours du cycle.

11.9 **INTERVIEWEUR** Est-ce que certains de ces gens sont connus de nom dans l'histoire de notre planète?

**RA** Je suis Ra. Nous allons en mentionner quelques uns. Celui connu comme Taras Boulba, celui connu comme Gengis Khan, celui connu comme Raspoutine.

11.10 **INTERVIEWEUR** Comment ont-ils accompli cela? Qu'est-ce qui leur a été nécessaire pour l'accomplir?

**RA** Je suis Ra. Toutes les entités mentionnées ci-dessus étaient conscientes, par la mémoire, des acquis atlantes ayant trait à l'utilisation de divers centres d'influx énergétique des complexes mental/corps/esprit, en atteignant l'entrée de l'infini intelligent.

11.11 **INTERVIEWEUR** Est-ce que cela les a rendus capables de recourir à ce que nous appelons de la magie? Est-ce qu'ils ont pu faire des choses paranormales pendant leur incarnation?

**RA** Je suis Ra. C'est exact. Les deux premières entités citées ont fait peu d'usage conscient de ces capacités. Cependant, elles étaient focalisées exclusivement sur le service de soi, n'épargnant aucun effort de discipline personnelle pour doubler, redoubler et donc potentialiser ce passage. La troisième était un adepte conscient, qui lui non plus n'a pas épargné ses efforts dans la poursuite du service de soi.

11.12 **INTERVIEWEUR** Où sont à présent ces trois entités?

**RA** Je suis Ra. Ces entités sont dans la dimension qui vous est connue comme la quatrième. C'est pourquoi les *continua* espace/temps ne sont pas compatibles. Une approximation du *locus* espace/temps de chacune ne permettrait pas de recueillir une réelle compréhension. Chacune a choisi une planète de quatrième densité dédiée à la recherche de la compréhension de la Loi Une au travers du service de soi, une dans ce que vous connaissez comme le groupe d'Orion, une sur ce que vous connaissez comme Cassiopée, une sur ce que vous connaissez comme la Croix du Sud; mais ces *loci* ne sont pas satisfaisants. Nous n'avons pas le vocabulaire correspondant aux calculs géométriques nécessaires au transfert de cette compréhension vers vous.

11.13 **INTERVIEWEUR** Qui est allé vers le groupe Orion?

**RA** Je suis Ra. Celui qui est connu comme Gengis Khan.

11.14 **INTERVIEWEUR** Que fait-il actuellement là-bas? Quelles sont ses tâches ou ses occupations?

**RA** Je suis Ra. Cette entité sert le Créateur à sa propre manière.

11.15 **INTERVIEWEUR** Vous est-il impossible de nous dire précisément comment il accomplit ce service?

**RA** Je suis Ra. Il nous est possible de parler sur cette demande. Cependant, nous saisissons toutes les occasions qui se présentent à nous pour réitérer la compréhension/l'apprentissage fondamental que tous les êtres servent le Créateur.

Celui que vous nommez Gengis Khan, à présent, est incarné dans un corps de lumière physique qui a pour tâche de disséminer du matériau de contrôle des pensées parmi ceux qui sont ce que vous pourriez appeler des croisés. Il est, comme vous qualifieriez cette entité, un préposé aux expéditions.

11.16 **INTERVIEWEUR** Que font les croisés?

**RA** Je suis Ra. Les croisés se déplacent dans leurs chariots pour conquérir des complexes sociétaux mental/corps/esprit avant qu'ils n'atteignent le stade d'accomplissement d'une mémoire sociétale.

11.17 **INTERVIEWEUR** A quel stade une planète obtient-elle une mémoire sociétale?

**RA** Je suis Ra. Un complexe mental/corps/esprit devient un complexe mémoriel sociétal lorsque le groupe complet des entités est d'une orientation ou recherche unique. La mémoire de groupe perdue pour les individus dans les racines de l'arbre du mental devient alors connue du complexe sociétal, ce qui crée un complexe mémoriel sociétal. Les avantages d'un tel complexe sont la relative absence de distorsion de la compréhension de la qualité d'être sociétale et une relative absence de distorsion dans la poursuite de la direction de la recherche, car toutes les compréhensions/distorsions sont disponibles pour les entités de la société.

11.18 **INTERVIEWEUR** Alors il y a des croisés d'Orion venus sur cette planète-ci dans un but de contrôle du mental. Comment font-ils cela?

**RA** Je suis Ra. Comme tous, ils suivent la Loi Une en respectant le libre arbitre. Contact est pris avec ceux qui appellent. Ensuite, il y a ceux qui se trouvent sur la sphère planétaire, quasiment comme vous le feriez vous, pour répandre les attitudes et la philosophie de leur compréhension particulière de la Loi Une qui est le service de soi. Ils deviennent une élite. Par l'intermédiaire de celle-ci ils s'efforcent de créer des conditions dans lesquelles le restant des entités de la planète sont asservies par leur libre arbitre.

11.19 **INTERVIEWEUR** Pouvez-vous donner des noms qui peuvent être connus sur la planète, de cibles des efforts de ces croisés?

**RA** Je suis Ra. Je suis désireux d'être dans la non-violation de la distorsion de libre arbitre. Nommer ceux qui sont impliqués dans le futur de votre espace/temps c'est enfreindre; nous retenons donc cette information. Nous demandons votre contemplation des fruits des actes de ces entités que vous pouvez observer jouissant de la distorsion inclinant au pouvoir. De cette façon vous pouvez discerner par vous-mêmes cette information. Nous n'interférerons pas avec, dirons-nous, le jeu planétaire. Cela n'est pas primordial pour la moisson.

11.20 **INTERVIEWEUR** Comment les croisés passent-ils leurs concepts aux individus sur Terre?

**RA** Je suis Ra. Il y a deux voies principales, tout comme il y a deux voies principales de, dirons-nous, polarisation vers le service d'autrui. Il y a les complexes mental/corps/esprit sur votre plan, qui accomplissent des exercices et recourent à des disciplines pour chercher le contact avec des sources d'information et de puissance aboutissant à l'ouverture du portail qui donne sur l'infini intelligent.

Il y en a d'autres dont le complexe vibratoire est tel que le passage est ouvert, et le contact du total service de soi avec sa distorsion primale de manipulation d'autrui est alors offert avec peu ou pas de difficulté du tout, sans formation, et sans contrôle.

11.21 **INTERVIEWEUR** Quel type d'informations sont transmises par les croisés à ces gens?

**RA** Je suis Ra. Le groupe d'Orion transmet des informations concernant la Loi Une avec l'orientation du service de soi. Ces informations peuvent devenir techniques, tout comme certains de la Confédération dans leurs

efforts d'aider cette planète-ci dans le service d'autrui, ont donné ce que vous appelleriez des informations techniques. Les technologies fournies par ce groupe sont sous forme de divers moyens de contrôle ou manipulation d'autrui pour servir le soi.

- 11.22 **INTERVIEWEUR** Voulez-vous dire que certains scientifiques reçoivent des informations techniques, dirons-nous, télépathiquement, qui deviennent ensuite des ensembles de gadgets utilisables?

**RA** Je suis Ra. C'est exact. Cependant, très positivement, ainsi que vous appelleriez cette distorsion, des scientifiques orientés ont reçu des informations destinées à débloquer des moyens pacifiques de progrès, qui sont retombées jusqu'aux derniers échos de destruction potentielle à cause de la réception, par la suite, par d'autres scientifiques d'orientation/distorsion négative.

- 11.23 **INTERVIEWEUR** Est-ce ainsi que nous avons appris l'énergie nucléaire? Était-elle faite d'orientation positive mêlée à de la négative?

**RA** Je suis Ra. C'est exact. Les entités responsables du rassemblement des scientifiques étaient d'orientation mixte. Les scientifiques étaient majoritairement positifs dans leur orientation. Les scientifiques qui ont suivi leurs travaux étaient d'orientation mixte, notamment une entité extrêmement négative, ainsi que vous la qualifieriez.

- 11.24 **INTERVIEWEUR** Est-ce que cette entité extrêmement négative est toujours incarnée sur Terre?

**RA** Je suis Ra. C'est correct.

- 11.25 **INTERVIEWEUR** Alors je suppose que vous ne pouvez pas la nommer. Je vais donc vous demander où Nikola Tesla a obtenu ces informations.

**RA** Je suis Ra. Celui qui est connu comme Nikola a reçu des informations de sources de la Confédération, désireuses d'aider cette entité extrêmement, dirons-nous, angéliquement positive dans l'amélioration de l'existence de ses compagnons complexes mental/corps/esprit. Il est dommage, dirons-nous que, comme c'est cas pour de nombreux Missionnés, les distorsions vibratoires de l'illusion de troisième densité aient rendu cette entité extrêmement déformée dans ses perceptions de ses compagnons complexes mental/corps/esprit, de sorte que sa mission a été entravée et en conséquence, déviée de ses desseins

11.26 **INTERVIEWEUR** Comment les travaux de Tesla étaient-ils supposés bénéficier aux hommes sur Terre, et quels étaient ses objectifs?

**RA** Je suis Ra. L'objectif le plus cher au complexe mental/corps/esprit Nikola était de libérer toutes les entités de la planète de l'obscurité. Il a donc tenté de donner à la planète l'énergie infinie de la sphère planétaire pour l'utiliser à l'éclairage et l'alimentation en énergie.

11.27 **INTERVIEWEUR** Par «délivrer les entités planétaires de l'obscurité», que voulez-vous dire précisément?

**RA** Je suis Ra. *[La majeure partie de la réponse qui suit a été perdue à cause d'une panne d'enregistreur. L'essentiel de la réponse était comme suit.]* Nous avons parlé de libérer les gens de l'obscurité dans un sens littéral.

11.28 **INTERVIEWEUR** Est-ce que cette délivrance de l'obscurité est en rapport avec la Loi Une, ou bien est-ce qu'il s'agit d'un produit réel?

**RA** Je suis Ra. Le produit d'une telle délivrance créerait deux expériences.

Premièrement, l'expérience d'une absence de besoin de trouver les émoluments nécessaires au paiement, dans votre monnaie, de l'énergie.

Deuxièmement, les loisirs offerts, donnant par là la possibilité et le renforcement de la probabilité de la liberté de rechercher alors le soi, le début de la quête de la Loi Une.

Peu nombreux sont ceux qui, travaillant physiquement de l'aube au crépuscule, comme vous les nommez, sur votre plan, peuvent contempler la Loi Une d'une manière consciente.

11.29 **INTERVIEWEUR** Qu'en est-il de la révolution industrielle en général. A-t-elle été planifiée dans un certain sens?

**RA** Je suis Ra. Ce sera la dernière question de notre séance.

C'est exact. Des Missionnés se sont incarnés en plusieurs vagues, comme vous pourriez les nommer, afin de stimuler l'avènement de la libération graduelle des exigences des cycles diurnes et du manque de liberté de loisirs.

11.30 **INTERVIEWEUR** C'était la dernière question; je vais donc faire comme d'habitude et demander s'il y a quelque chose que nous puissions faire pour accroître le confort de l'instrument?



**RA** Je suis Ra. Vous faites bien. La chose la plus importante est d'aligner soigneusement les symboles. L'ajustement fait, ce présent particulier de temps/espace aidera le complexe physique de cet instrument dans sa distorsion vers le confort.

Pouvons-nous demander si vous avez des questions brèves auxquelles nous pourrions répondre avant de clôturer cette séance?

11.31 **INTERVIEWEUR** Je ne sais pas si c'est une question brève ou non, nous allons donc la garder pour la séance prochaine, mais la voici: pourquoi les croisés d'Orion font-ils cela? Quel est leur objectif ultime? Ceci demande sans doute une réponse trop longue.

**RA** Je suis Ra. Ce n'est pas trop long de répondre. Servir le soi c'est servir tous. Le service de soi, vu dans cette perspective, exige une utilisation sans cesse croissante des énergies d'autrui pour la manipulation au bénéfice du soi, avec une distorsion vers le pouvoir.

S'il y a d'autres demandes d'expliquer davantage ce sujet, nous reviendrons vers vous.

11.32 **INTERVIEWEUR** Il y a une chose que j'ai oubliée. Est-il possible d'avoir une séance plus tard dans le courant de cette journée?

**RA** Je suis Ra. C'est bien.

11.33 **INTERVIEWEUR** Merci.

**RA** Je suis Ra. Je vous laisse dans l'amour et la lumière de l'infini Créateur unique. Allez donc, et réjouissez-vous dans la puissance et dans la paix du Créateur Unique. Adonaï.

# SEANCE 12

28 JANVIER 1981

12.0 **RA** Je suis Ra. Je vous salue dans l'amour et la lumière du Créateur infini. Je communique maintenant.

12.1 **INTERVIEWEUR** J'ai reçu un appel d'Henry Puharich cet après-midi, il sera ici le mois prochain. Je voudrais demander s'il est autorisé à se joindre à notre cercle et à poser des questions. Je voudrais également demander si Michael D'Obrenovic, aussi connu sous le nom de George Hunt Williamson, pourrait lui aussi se joindre au cercle?

**RA** Je suis Ra. Ces entités, pour le moment, ne sont pas harmonisées de manière appropriée pour ce travail particulier, à cause de distorsions vibratoires qui, à leur tour, sont dues à un récent manque de temps/espace que vous nommez 'occupations'. Il serait demandé que ces entités passent un bref temps/espace au cours de chaque cycle diurne de votre planète en contemplation. A un futur temps/espace de votre *continuum* vous serez priés de renouveler cette demande.

Ce groupe est hautement équilibré par rapport aux distorsions vibratoires de cet instrument étant donné, premièrement, le contact avec l'instrument sur une base quotidienne. Deuxièmement, étant donné le contact avec l'instrument par l'intermédiaire de périodes de méditation. Troisièmement, par l'intermédiaire d'une distorsion personnelle du complexe mental/corps/esprit vers la contemplation, ce qui au total rend ce groupe efficace.

12.2 **INTERVIEWEUR** Merci. Lors de la dernière séance vous avez mentionné que les croisés d'Orion sont venus ici dans des chariots. Pourriez-vous décrire ces chariots?

**RA** Je suis Ra. Le terme 'chariot' est un terme utilisé à la guerre parmi vos peuples. Voilà sa signification. La forme des vaisseaux d'Orion est l'une des suivantes: premièrement la forme allongée, ovoïde, qui est d'une nature plus foncée que l'argent mais qui a une apparence métallique quand on la regarde à la lumière. En l'absence de lumière elle apparaît rouge ou enflammée d'une certaine manière.

D'autres vaisseaux comprennent les objets en forme de disque de nature petite d'approximativement douze pieds, selon vos mesures, de diamètre;

la forme apparentée à une boîte est d'approximativement quarante pieds de côté selon vos mesures. D'autres vaisseaux peuvent prendre une forme désirée par le recours à des mécanismes de contrôle de la pensée. Il y a divers complexes de civilisation qui travaillent à l'intérieur de ce groupe. Certains sont plus capables que d'autres d'utiliser l'infini intelligent. Les informations sont très rarement partagées; c'est pourquoi les chariots varient grandement en forme et en apparence.

12.3 **INTERVIEWEUR** Y a-t-il des efforts de la part de la Confédération, pour empêcher les chariots d'Orion de venir ici?

**RA** Je suis Ra. Tous les efforts sont faits pour mettre en quarantaine cette planète. Cependant, le réseau de gardiens, tout comme n'importe quel modèle de patrouilles à quelque niveau que ce soit, n'empêche pas toutes les entités de pénétrer la quarantaine, car si une demande est faite dans la lumière/l'amour, la Loi Une l'acceptera avec bienveillance. Si la demande n'est pas faite, due à un forçage du réseau, alors il y a pénétration de ce réseau.

12.4 **INTERVIEWEUR** Qui fait cette demande?

**RA** Je suis Ra. Votre demande n'est pas claire. Veuillez reformuler.

12.5 **INTERVIEWEUR** Je ne comprends pas comment la Confédération empêche les chariots d'Orion de forcer la quarantaine

**RA** Je suis Ra. Il y a contact au niveau de la forme-lumière ou de l'être-corps de lumière, selon le niveau vibratoire du gardien. Ces gardiens balayent le voisinage immédiat des champs d'énergie de votre Terre pour prendre conscience des entités qui s'en approchent. Une entité qui approche est hélée au nom du Créateur unique. Toute entité ainsi hélée est baignée dans de l'amour/lumière et obéira, de son libre arbitre, à la quarantaine vu la puissance de la Loi Une.

12.6 **INTERVIEWEUR** Qu'arrive-t-il à l'entité qui ne respecte pas la quarantaine après avoir été hélée?

**RA** Je suis Ra. Ne pas respecter la quarantaine après avoir été hélé au niveau dont nous parlons, c'est comme si vous ne vous arrêtiez pas alors que vous êtes en train de marcher vers un solide mur en brique.

12.7 **INTERVIEWEUR** Qu'arriverait-il à cette entité si elle le faisait? Qu'arriverait-

il à son chariot?

**RA** Je suis Ra. Le Créateur est un être unique. Le niveau vibratoire de ceux qui sont capables de franchir les limites de la quarantaine est tel qu'en voyant le réseau d'amour/lumière il est impossible d'enfreindre cette Loi. C'est pourquoi, rien ne se produit. Aucune tentative n'est faite. Il n'y a pas de confrontation.

Les seuls êtres capables d'enfreindre la quarantaine sont ceux qui découvrent des fenêtres ou des distorsions dans les continua d'espace/temps entourant les champs d'énergie de votre planète. C'est par ces fenêtres qu'ils entrent. Ces fenêtres sont rares et imprévisibles.

12.8 **INTERVIEWEUR** Est-ce que c'est ça l'origine de ce que nous appelons les "vagues d'OVNI", au cours desquelles apparaissent un grand nombre d'OVNI, comme en 1973?

**RA** Je suis Ra. C'est exact.

12.9 **INTERVIEWEUR** Est-ce que la plupart des OVNI qui sont observés dans nos ciels proviennent du groupe d'Orion?

**RA** Je suis Ra. Beaucoup de ceux qui sont vus dans vos ciels sont du groupe d'Orion. Ils envoient des messages. Certains sont reçus par ceux qui sont orientés vers le service d'autrui. Ces messages sont alors altérés pour être acceptables pour ces entités, tout en avertissant de difficultés qui se préparent. C'est le maximum de ce que peuvent faire des entités du service de soi quand elles sont confrontées à ceux qui souhaitent servir autrui. Les contacts que le groupe trouve les plus utiles à sa cause sont les contacts avec des entités dont l'orientation est vers le service de soi.

Il y a de nombreuses entités en formes pensées dans vos ciels, qui sont de nature positive, et qui sont des projections de la Confédération. D'autres observations sont dues à des visualisations faites par inadvertance par des mécanismes optiques de vos nations, provenant de l'armement de votre propre gouvernement.

12.10 **INTERVIEWEUR** Quel était le groupe qui est entré en contact avec Henry Puharich en Israël vers 1972?

**RA** Je suis Ra. Nous devons nous abstenir de répondre à cette demande à cause de la possibilité/probabilité que celui que vous nommez Henry lise cette réponse. Cela provoquerait des distorsions dans son avenir. Il est

nécessaire que chaque être ait recours au libre et complet discernement de l'intérieur du soi global, qui est au cœur du complexe mental/corps/esprit.

12.11 **INTERVIEWEUR** Est-ce que cela vous empêcherait aussi de dire avec qui le groupe dont je faisais partie en 1962 est entré en contact?

**RA** Je suis Ra. Cette demande peut recevoir une réponse. Le groupe contacté était la Confédération.

12.12 **INTERVIEWEUR** Est-ce qu'ils avaient un vaisseau dans notre région à ce moment-là?

**RA** Je suis Ra. Il n'y avait pas de vaisseau. Il y avait une forme pensée.

12.13 **INTERVIEWEUR** Vous avez mentionné que les croisés d'Orion, quand ils s'infiltrèrent dans le réseau, donnent des informations techniques et non techniques. Je pense que je sais ce que vous entendez par "informations techniques", mais quel genre d'informations non techniques donnent-ils? Ai-je raison de penser que cela est fait par contact télépathique?

**RA** Je suis Ra. Cela est exact. C'est par la télépathie que la philosophie de la Loi Une avec la distorsion du service de soi est transmise. Dans les groupes avancés il y a des rituels et exercices qui sont donnés, et ceux-ci ont été notés par écrit, tout comme les entités orientées vers le service d'autrui ont noté par écrit la philosophie transmise par leurs instructeurs. Cette philosophie concerne le service de la manipulation d'autrui de manière à ce qu'elles puissent faire l'expérience du service à un autre soi; devenant ainsi, au travers de cette expérience, capables d'apprécier le service de soi. Ces entités deviendraient orientées vers le service de soi et, à leur tour, en manipuleraient encore d'autres qui, à leur tour, pourraient faire l'expérience du service à un autre soi.

12.14 **INTERVIEWEUR** Est-ce que c'est cela l'origine de ce que nous appelons la magie noire?

**RA** Je suis Ra. Cela est exact dans un sens, inexact dans un autre. Le groupe d'Orion a aidé ceux d'orientation négative parmi vos complexes mental/corps/esprit. Ces mêmes entités se seraient de toute manière consacrées au service de soi, et il y en a beaucoup sur vos plans intérieurs qui sont orientées négativement et donc disponibles en tant qu'instructeurs ou guides intérieurs, et possesseurs de certaines âmes qui recherchent cette distorsion du service de soi.

12.15 **INTERVIEWEUR** Est-il possible à une entité ici sur Terre d'être tellement désorientée qu'elle fasse appel alternativement à la Confédération et au groupe d'Orion, d'abord à l'un puis à l'autre [*inaudible*], puis au premier à nouveau [*inaudible*]?

**RA** Je suis Ra. Il est tout à fait possible à un canal non harmonisé, comme vous appelez ce service, de recevoir à la fois des communications positives et des communications négatives. Si l'entité, à la base de sa confusion, est orientée vers le service d'autrui, cette entité va commencer par recevoir des messages funestes. Si l'entité à la base du complexe d'existence est orientée vers le service de soi, les croisés qui, dans ce cas-ci, ne trouvent pas nécessaire de mentir, vont simplement commencer à donner la philosophie pour la transmission de laquelle ils sont ici.

Nombreux, parmi ceux qui sont appelés à des contacts, parmi vos peuples, ont été désemparés et se sont détruits eux-mêmes parce que les canaux étaient orientés vers le service d'autrui mais que, dans un désir de preuves, ils ont été ouverts aux informations mensongères des croisés qui ont alors pu neutraliser l'efficacité du canal.

12.16 **INTERVIEWEUR** Est-ce que la majorité de ces croisés sont de quatrième densité?

**RA** Je suis Ra. Il y a une majorité de quatrième densité, c'est exact.

12.17 **INTERVIEWEUR** Est-ce qu'une entité de quatrième densité est normalement invisible pour nous?

**RA** Je suis Ra. L'utilisation du mot 'normal' brouille le sens de la question. Reformulons pour la clarté. La quatrième densité est, par choix, non visible à la troisième densité. Il est possible à la quatrième densité d'être visible. Cependant, ce n'est pas le choix de la quatrième densité d'être visible, vu la nécessité de concentration sur un complexe vibratoire plutôt difficile, qui est la troisième densité dont vous faites l'expérience.

12.18 **INTERVIEWEUR** Est-ce qu'il y a des entités de la Confédération ou d'Orion qui vivent sur la Terre et qui opèrent visiblement parmi nous, dans notre société, à cette époque-ci?

**RA** Je suis Ra. Il n'y a d'entités d'aucun de ces groupes qui marchent parmi vous en cette période. Cependant, les croisés d'Orion utilisent deux types d'entités pour exécuter leurs ordres, dirions-nous. Le premier type

est la forme pensée; le second, une sorte de robot.

12.19 **INTERVIEWEUR** Pourriez-vous décrire le robot?

**RA** Je suis Ra. Le robot peut avoir l'apparence de n'importe quel autre être. C'est une construction.

12.20 **INTERVIEWEUR** Est-ce que ce robot est ce qui est normalement appelé "les hommes en noir"?

**RA** Je suis Ra. Cela est inexact.

12.21 **INTERVIEWEUR** Qui sont les "hommes en noir"?

**RA** Je suis Ra. Les "hommes en noir" sont un type de forme pensée d'entités qui ont une certaine qualité d'être dans leur constitution. Ils ont certaines caractéristiques physiques qui leur sont données. Cependant, leur véritable nature vibratoire est sans caractéristiques vibratoires de troisième densité et, dès lors, ils sont capables de se matérialiser et dématérialiser quand cela est nécessaire.

12.22 **INTERVIEWEUR** Est-ce que tous ces hommes en noir sont utilisés par les croisés d'Orion?

**RA** Je suis Ra. Cela est exact.

12.23 **INTERVIEWEUR** Si un "homme en noir" devait venir me rendre visite et que je l'enferme dans un réduit, est-ce que je pourrais le garder, ou bien disparaîtrait-il?

**RA** Je suis Ra. Cela dépend du type d'entité que vous auriez attrapé. Vous êtes peut-être à même de percevoir une construction. La construction peut être conservée pendant une brève période, bien que ces constructions aient aussi la capacité de disparaître. La programmation de ces constructions rend cependant plus difficile leur contrôle à distance. Vous ne seriez pas capable de vous colleter avec une entité de forme pensée du type "homme en noir", comme vous les appelez.

12.24 **INTERVIEWEUR** Est-ce que cela irait à l'encontre de la Loi Une? Est-ce que je ferais une erreur en saisissant une de ces entités?

**RA** Je suis Ra. Il n'y a pas d'erreurs sous la Loi Une.

12.25 **INTERVIEWEUR** Ce que je voulais demander c'est: est-ce que je me

polariserais plus vers le service de soi ou plus vers le service d'autrui si j'enfermais cette forme pensée ou construction?

**RA** Je suis Ra. Vous pouvez considérer cette question par vous-même. Nous interprétons la Loi Une, mais non pas jusqu'à donner des avis.

12.26 **INTERVIEWEUR** Vous avez parlé de Missionnés. Qui sont les Missionnés? D'où viennent-ils?

**RA** Je suis Ra. Imaginez, si vous voulez, les sables de vos rivages. Aussi innombrables que les grains de sable sont les sources de l'infini intelligent.

Quand un complexe mémoriel sociétal est parvenu à la complète compréhension de son désir, il peut conclure que son désir est le service d'autrui avec distorsion vers la main tendue, figurativement, à toutes les entités qui appellent à l'aide. Ces entités que vous pouvez nommer les Frères et Sœurs du Désarroi, se penchent vers cet appel de désarroi. Ces entités sont de tous les endroits de l'infinie Création et sont liées entre elles par le désir de servir dans cette distorsion.

12.27 **INTERVIEWEUR** Combien d'entre elles sont incarnées sur Terre actuellement?

**RA** Je suis Ra. Le nombre est approximatif dû à un fort influx de celles qui naissent actuellement à cause d'un besoin intense d'éclairer la vibration planétaire et aider ainsi à la moisson. Le nombre est proche de soixante-cinq millions.

12.28 **INTERVIEWEUR** Est-ce que la plupart d'entre elles viennent de la quatrième densité? Ou de quelle densité proviennent-elles?

**RA** Je suis Ra. Peu sont de quatrième densité. Le plus grand nombre de Missionnés, comme vous les appelez, sont de sixième densité. Le désir de servir doit être distordu dans la perspective d'une grande pureté de mental et de ce que vous pouvez appeler témérité ou bravoure, selon le jugement de votre complexe de distorsion. Le défi/danger pour le Missionné est qu'il oublie sa mission, devienne karmiquement impliqué, et donc précipité dans le maelström à partir duquel il s'était incarné pour éviter la destruction.<sup>1</sup>

---

<sup>1</sup> Cette dernière phrase paraît avoir été mal comprise pendant la retransmission. Il est possible que l'intention de Ra ait été de dire quelque chose comme : «Le



12.29 **INTERVIEWEUR** Que pourrait faire une de ces entités pour devenir karmiquement impliquée? Pourriez-vous donner un exemple?

**RA** Je suis Ra. Une entité qui agit consciemment de manière non aimante dans ses actions avec d'autres êtres peut devenir karmiquement impliquée.

12.30 **INTERVIEWEUR** Je viens d'avoir une idée: est-ce que beaucoup de ces Missionnés ont des problèmes physiques dans cette situation de troisième densité?

**RA** Je suis Ra. Vu la variation extrême entre les distorsions vibratoires de troisième densité et celles de densités plus denses, si vous voulez, les Missionnés ont en règle générale certaines formes de handicap, des difficultés, ou un fort sentiment d'aliénation. Les plus communes de ces difficultés sont l'aliénation, la réaction à l'encontre de la vibration planétaire par des troubles de la personnalité, comme vous les nommeriez, et des maladies du complexe corps indiquant une difficulté d'ajustement aux vibrations planétaires, comme des allergies, ainsi que vous les appelleriez.

12.31 **INTERVIEWEUR** Existe-t-il un moyen, pour ces Missionnés, de se guérir par eux-mêmes de leurs troubles physiques?

**RA** Je suis Ra. Ceci sera la dernière question complète de ce temps/espace.

La distorsion d'auto-guérison s'effectue au travers de la réalisation de l'infini intelligent à l'intérieur de nous. Celle-ci est bloquée, d'une certaine façon, chez ceux qui ne sont pas parfaitement équilibrés dans des complexes corporels. Le blocage varie d'entité à entité. Il faut une prise de conscience de la nature spirituelle de la réalité, si vous voulez, et le déversement correspondant de cette réalité dans le complexe individuel mental/corps/esprit, pour qu'une guérison ait lieu.

Nous allons prendre cet instrument pour exemple. Les parties de son mal, ainsi que vous appelez ce complexe de distorsion, qui peuvent être améliorées en équilibre sont dues principalement à un blocage du centre du rayon indigo ou centre pinéal d'énergie. Ce centre reçoit l'énergie

---

défi/danger pour le Missionné est qu'il oublie sa mission, devienne impliqué dans un karma, et soit ainsi emporté par le maelström dans lequel il s'était incarné pour empêcher la destruction».

intelligente de toutes les sources légitimes au sein de la Création Une; c'est-à-dire légitimes dans cette distorsion ou illusion de troisième densité. Lorsqu'il n'y a pas de blocage, ces énergies se déversent ou coulent dans le complexe mental/corps/esprit, perfectionnant moment après moment le complexe corps de l'individu.

Cet instrument fait aussi l'expérience d'une certaine distorsion du centre énergétique de rayon vert, que vous pouvez appeler le centre du cœur. Il est trop ouvert à cause d'une distorsion de désir intense de la part de ce complexe mental/corps/esprit vers le Service d'autrui ou, comme vous pouvez le nommer, l'amour universel. Cette entité se dépense dès lors sans égard pour ses réserves de distorsion du complexe mental/corps/esprit par rapport à ce que vous appelez force ou énergie. Cette distorsion est due principalement au blocage du rayon indigo. Ainsi que nous l'avons déjà dit, la distorsion de malentendu de l'instrument qui est responsable de ce blocage est l'orientation fondamentale vers une conviction de manque de mérite. La distorsion de manque de mérite bloque le libre flux d'énergie intelligente.

Le septième rayon ou rayon violet est intact, celui-ci étant non seulement un récepteur d'énergie mais aussi le total des niveaux vibratoires de l'individu. Les autres centres énergétiques sont également très clairs. La solution pour soigner dans ce cas est un acte qui mettra en pratique la compréhension paisible, dans la distorsion d'humilité, que l'entité fait un avec le Créateur, et donc est parfaite et non séparée. Dans chacun des cas de ce que vous appelleriez de la mauvaise santé, un ou plusieurs de ces centres énergétiques est bloqué. L'intelligence du complexe mental/corps/esprit a donc besoin d'être alertée soit par le 'soi' en tant que soigneur, soit par le catalyseur d'un autre guérisseur, ainsi que nous l'avons dit précédemment.

Y a-t-il une brève question avant que nous clôturions cette séance?

12.32 **INTERVIEWEUR** Vous est-il possible de nous dire si l'un ou l'autre de nous trois est/sont un/des Missionné(s)?

**RA** Je suis Ra. En scannant chacun des complexes mental/corps/esprit présents, nous trouvons déjà une complète certitude de cette occurrence et, dès lors, ne voyons pas d'inconvénient à récapituler cette occurrence. Chacun de ceux qui sont présents ici sont (*sic*) des Missionnés poursuivant une mission si vous voulez.

12.33 **INTERVIEWEUR** Merci. Y a-t-il quelque chose que nous puissions faire pour accroître le confort de l'instrument?

**RA** Je suis Ra. Nous vous demandons de réaligner l'objet sur lequel sont déposés les symboles. Ce n'est pas une distorsion importante pour une seule séance, mais vous trouverez en mesurant l'assemblage entier que l'endroit de repos est éloigné de 1,4° de l'alignement correct, l'endroit de repos éloigné de 0,5 degré supplémentaire par rapport à l'orientation adéquate. Ne vous préoccupez pas de ceci dans le présent de ce nexus d'espace/temps, mais ne laissez pas subsister ces distorsions pendant une longue période, sans quoi le contact serait graduellement altéré.

Je suis Ra. Je vous laisse dans l'amour et la lumière du Créateur infini unique. Allez et réjouissez-vous dans la puissance et la paix du Créateur unique. Adonaï.

# SEANCE 13

29 JANVIER 1981

13.0 **RA** Je suis Ra. Je vous salue dans l'amour et la lumière du Créateur infini. Je communique maintenant.

13.1 **INTERVIEWEUR** Tout d'abord je voudrais vous demander de m'excuser de poser tant de questions stupides pendant que je cherche ce que nous devrions faire. Je considère que ce que nous faisons est un grand honneur et privilège, et aussi d'être d'humbles messagers de la Loi Une. Je crois à présent que la manière de préparer ce livre est de commencer au début de la Création et suivre l'évolution de l'homme sur Terre, tout en recherchant à tout moment comment la Loi Une a été utilisée.

Je voudrais aussi donner pour titre à ce livre *The Law of One (La Loi Une)*, et je voudrais citer comme auteur 'Ra'. Seriez-vous d'accord avec cela?

**RA** Je suis Ra. Votre demande n'est pas claire. Voudriez-vous s'il vous plaît citer comme des demandes séparées chaque domaine, d'accord?

13.2 **INTERVIEWEUR** Premièrement, je voudrais commencer au début de la Création, aussi loin que nous pourrions remonter, et suivre le développement de l'homme jusqu'au temps présent. Est-ce acceptable?

**RA** Je suis Ra. Ceci est complètement votre discernement/compréhension/décision.

13.3 **INTERVIEWEUR** Deuxièmement, je voudrais intituler le livre *The Law of One*, auteur 'Ra'. Est-ce que c'est acceptable?<sup>1</sup>

**RA** Je suis Ra. Le titre du livre est acceptable. La composition en provenance du complexe vibratoire sonore Ra est, dans notre distorsion

---

<sup>1</sup> Les transcriptions originales des enregistrements sur cassettes ont été publiées en quatre tomes sous le titre global "*La Loi Une*". Un cinquième tome, contenant des fragments omis des volumes I à IV, ainsi que des commentaires de Carla et Jim, a été publié des années plus tard: en 1998). Le "*Rapport Réécouté*" en fin de volume contient des informations relatives à la façon dont les nouvelles transcriptions ont été produites, et par conséquent comment le présent livre (le Contact Ra) a été publié.

de compréhension, incomplète: nous sommes des messagers.

13.4 **INTERVIEWEUR** Pouvez-vous dire alors qui devrait être l'auteur du livre?

**RA** Je suis Ra. Je peux seulement demander que si votre discernement/compréhension suggère l'utilisation du complexe vibratoire sonore, Ra, la phrase: «*An humble messenger of the Law of One*» (Un humble messenger de La Loi Une) soit ajoutée.

13.5 **INTERVIEWEUR** Merci. Pouvez-vous me parler de la première chose connue dans la Création?

**RA** Je suis Ra. La première chose connue dans la Création est l'infini. L'infini est Création.

13.6 **INTERVIEWEUR** De cet infini doit donc provenir ce que nous expérimentons comme la Création. Quelle a été l'étape suivante, ou le développement suivant?

**RA** Je suis Ra. L'infini a pris conscience. Cela a été l'étape suivante.

13.7 **INTERVIEWEUR** Après ceci, qu'est-ce qui est advenu ensuite?

**RA** Je suis Ra. La prise de conscience a mené à la focalisation de l'infini sur l'infinie énergie. Vous avez attribué à cela divers complexes vibratoires sonores, le plus commun à vos oreilles étant 'Logos' ou 'Amour'. Le Créateur est la focalisation de l'infini sur un principe ayant pris conscience ou étant conscient, nommé par nous (de manière à ce que nous approchions au plus près de la compréhension/apprentissage dans votre langage): "infini intelligent".

13.8 **INTERVIEWEUR** Pouvez-vous dire quelle est l'étape suivante?

**RA** Je suis Ra. L'étape suivante est toujours, dans ce *nexus* d'espace/temps de votre illusion, en train de poursuivre sa progression comme vous pouvez le voir dans votre illusion. L'étape suivante est une infinie réaction au principe créateur qui suit la Loi Une dans une de ses distorsions primales: la liberté de volonté. Ainsi, de très, très nombreuses dimensions, en nombre infini, sont possibles.

L'énergie voyage à partir de l'infini intelligent en premier lieu à cause du déferlement d'une force créatrice randomisée, celle-ci créant ensuite des modèles qui, en style holographique, apparaissent comme la Création tout

entière, indépendamment de la direction ou de l'énergie explorée. Ces modèles d'énergie commencent alors à réguler leurs propres, dirons-nous, rythmes et champs d'énergie locaux, créant ainsi des dimensions et des univers.

13.9 **INTERVIEWEUR** Pouvez-vous alors me dire comment la galaxie et les systèmes planétaires ont été formés?

**RA** Je suis Ra. Vous devez imaginer un grand saut de pensée dans cette demande, car au stade de la dernière demande les univers, comme vous dites, physiques, ne sont pas encore nés.

Les énergies ont voyagé en modèles de plus en plus intelligents jusqu'à ce que l'individualisation de diverses énergies émanant du principe créateur de l'infini intelligent soit devenue telle qu'elles soient des co-Créateurs. C'est ainsi que ce qui est appelé "matière physique" a commencé. Le concept de lumière est capital pour saisir ce grand saut de pensée car cette distorsion vibratoire de l'infini est la pierre sur laquelle est construite ce qui est connu comme la matière, la lumière étant intelligente et pleine d'énergie, étant ainsi la première distorsion de l'infini intelligent qui a été appelé par le principe créateur.

Cette lumière d'amour a été faite de manière à avoir, dans ses qualités d'être, certaines caractéristiques, parmi lesquelles l'entier infini est paradoxalement décrit par la ligne droite, comme vous l'appelleriez. Ce paradoxe est responsable de la forme des diverses entités d'illusion physique que vous appelez systèmes solaires, galaxies, et planètes à révolution et tendant au lenticulaire.

13.10 **INTERVIEWEUR** Je pense que j'ai fait une erreur en avançant le processus que vous étiez en train de décrire. Serait-il utile de combler ce grand fossé dû à l'erreur que j'ai faite?

**RA** Je suis Ra. J'ai essayé de combler le fossé. Mais vous pouvez me questionner de toute manière que vous estimez appropriée.

13.11 **INTERVIEWEUR** En prenant la question juste avant celle que j'ai posée à propos des galaxies et planètes, me dire quelle a été l'étape suivante à partir de là?

**RA** Je suis Ra. Les étapes, comme vous les appelez, sont, au moment de la question, simultanées et infinies.

13.12 **INTERVIEWEUR** Pouvez-vous me dire comment l'infini intelligent est devenu, dirons-nous (j'ai du mal avec la langue), comment l'infini intelligent est devenu individualisé à partir de lui-même?

**RA** Je suis Ra. Ceci est une question appropriée.

L'infini intelligent a discerné un concept. Ce concept a été discerné comme étant liberté de volonté de prise de conscience. Ce concept est la finitude. Cela a été le paradoxe premier et primal ou distorsion de la Loi Une. Ainsi, l'infini intelligent s'est investi dans une exploration de la multiplicité. Étant donné les infinies possibilités de l'infini intelligent, il n'y a pas de fin à la multiplicité. L'exploration est dès lors libre de se poursuivre dans un éternel présent.

13.13 **INTERVIEWEUR** Est-ce que la galaxie dans laquelle nous nous trouvons a été créée par l'intelligence infinie, ou bien a-t-elle été créée par une portion de l'intelligence infinie?

**RA** Je suis Ra. La galaxie et toutes les autres choses matérielles dont vous avez conscience sont des produits de portions individualisées de l'infini intelligent. Chaque exploration commencée a, à son tour, trouvé son point de focalisation et est devenue co-Créateur. En utilisant l'infini intelligent chaque portion a créé un univers et en permettant aux rythmes du libre choix de circuler, en jouant avec le spectre infini des possibilités, chaque portion individualisée est devenue un canal de transmission pour l'amour/lumière vers ce que vous pourriez appeler l'énergie intelligente, créant ainsi les lois naturelles de chaque univers particulier.

Chaque univers, à son tour, s'est individualisé en un point de focalisation devenant à son tour un co-Créateur et permettant de poursuivre la diversité, créant ainsi de nouvelles énergies intelligentes régulant ou suscitant l'apparition de lois naturelles dans les modèles vibratoires de ce que vous appelleriez un système solaire. Ainsi, chaque système solaire a son propre, dirons-nous système coordonné local de lois naturelles illusoires.

Il doit être compris que chaque portion, si petite soit-elle, de toute densité ou modèle illusoire contient, comme dans une image holographique, le Créateur unique qui est l'infini. C'est ainsi que tout commence et finit par un mystère.

13.14 **INTERVIEWEUR** Pouvez-vous me dire comment l'infini individualisé a créé

notre galaxie et si c'est la même portion qui a créé notre système planétaire et, dans l'affirmative, comment cela s'est produit?

**RA** Je suis Ra. Nous avons peut-être mal perçu votre demande. Nous étions sous la distorsion/impression que nous avons répondu à cette demande particulière. Voulez-vous reformuler la demande?

13.15 **INTERVIEWEUR** Je me demande si le système planétaire dans lequel nous nous trouvons maintenant a été créé en entier en une fois, ou si notre Soleil a été créé en premier et les planètes ensuite.

**RA** Je suis Ra. Le processus, dans votre illusion, se déroule du plus grand vers le plus petit. Ainsi, le co-Créateur, en individualisant la galaxie, a créé des modèles d'énergie qui se sont ensuite focalisés en des foyers multiples d'autres prises de conscience de l'infini intelligent. C'est ainsi que le système solaire dans lequel vous expérimentez l'habitation a ses propres modèles, rythmes et lois naturelles qui lui sont uniques. Cependant, la progression se fait depuis l'énergie spiralante de la galaxie vers l'énergie spiralante solaire, vers l'énergie spiralante planétaire, vers les circonstances expérientielles d'énergie spiralante qui initie la première densité de prise de conscience de la conscience des entités planétaires.

13.16 **INTERVIEWEUR** Pouvez-vous me parler de cette première densité d'entités planétaires?

**RA** Je suis Ra. Chaque étape récapitule l'infini intelligent dans sa découverte de la prise de conscience. Dans un environnement planétaire tout commence dans ce que vous appelleriez le chaos, l'énergie non dirigée, et l'aléatoire dans son infinitude. Lentement, selon vos termes de compréhension, il se forme un foyer de conscience de soi. C'est ainsi que fonctionne le Logos. La lumière arrive pour former l'obscurité, en suivant les modèles et rythmes vibratoires du co-Créateur, construisant ainsi un certain type d'expérience.

Ceci commence avec la première densité, qui est la densité de la conscience, la vie minérale et aquatique sur la planète apprenant du feu et du vent la conscience de l'être. Ceci est la première densité.

13.17 **INTERVIEWEUR** Comment cette première densité progresse-t-elle ensuite vers une plus grande prise de conscience?

**RA** Je suis Ra. L'énergie spiralante, qui est la caractéristique de ce que vous



appelez 'lumière', se déplace en ligne droite spirale, donnant ainsi aux spirales un inévitable vecteur vers le haut, vers une qualité d'être plus complète en ce qui concerne l'infini intelligent. Ainsi, la qualité d'être de première dimension tend vers les leçons de deuxième densité d'un type de prise de conscience qui inclut la croissance au lieu de la dissolution ou le changement aléatoire.

**13.18 INTERVIEWEUR** Pourriez-vous définir ce que vous entendez par croissance?

**RA** Je suis Ra. Figurez-vous, si vous voulez, la différence entre la vie minérale ou aquatique de première vibration, et les êtres de deuxième densité inférieure, qui commencent à se déplacer autour et sur sa qualité d'être. Ce mouvement est la caractéristique de la deuxième densité, l'inclination à la lumière et la croissance.

**13.19 INTERVIEWEUR** Par inclination à la lumière qu'entendez-vous?

**RA** Je suis Ra. Un exemple très simpliste de croissance de deuxième densité inclinant à la lumière est celui de la feuille qui se tend vers la source de lumière.

**13.20 INTERVIEWEUR** Y a-t-il une quelconque différence physique entre première et deuxième densité? Par exemple, si je pouvais voir côte à côte une planète de première densité et une planète de deuxième densité, dans ma condition présente, est-ce que je les verrais toutes les deux? Est-ce qu'elles seraient toutes deux physiques pour moi?

**RA** Je suis Ra. C'est exact. L'octave complète de vos densités serait clairement visible si les densités quatre à sept ne choisissaient pas de ne pas être visibles.

**13.21 INTERVIEWEUR** Alors comment est-ce que la deuxième densité progresse vers la troisième?

**RA** Je suis Ra. La deuxième densité aspire à la troisième densité qui est la densité de la conscience de soi ou prise de conscience de soi. Cette inclination a lieu par l'intermédiaire des formes de deuxième densité qui sont investies par des êtres de troisième densité ayant une identité dans la mesure où elles deviennent des complexes mental/corps conscients de soi, devenant ainsi des complexes mental/corps/esprit et entrant en troisième densité, la première densité où il y a conscience de l'esprit.

13.22 **INTERVIEWEUR** Quel est le niveau de densité de notre planète Terre en ce moment?

**RA** Je suis Ra. La sphère sur laquelle vous vous trouvez est de troisième densité dans sa qualité d'être des complexes mental/corps/esprit. Elle est maintenant dans un *continuum* espace/temps de quatrième densité. Cela provoque une moisson plutôt difficile.

13.23 **INTERVIEWEUR** Comment une planète de troisième densité devient-elle une planète de quatrième densité?

**RA** Je suis Ra. Ceci sera la dernière question complète.

La quatrième densité est, comme nous l'avons dit, aussi régulière dans son approche que le marteau de l'horloge qui frappe l'heure. L'espace/temps de votre système solaire a permis à cette sphère planétaire de spiraler vers l'espace/temps d'une configuration vibratoire différente. Cela a pour effet que la sphère planétaire est à même d'être moulée par ces nouvelles distorsions. Cependant, les formes pensées de vos peuples pendant cette période de transition sont telles que les complexes mental/corps/esprit, tant des individus que des sociétés, sont éparpillés dans tout le spectre au lieu d'être devenus capables de saisir l'aiguille, dirons-nous, et de pointer la boussole dans une direction.

Ainsi, l'entrée dans la vibration de l'amour, parfois appelée par vos peuples la vibration de la compréhension, n'est pas effective pour votre complexe sociétal présent. Dès lors, la moisson sera telle que beaucoup répéteront le cycle de troisième densité. Les énergies de vos Missionnés, de vos instructeurs, et de vos adeptes en ce moment, sont toutes orientées vers une augmentation de la moisson. Cependant, il y a peu à moissonner.

13.24 **INTERVIEWEUR** Je voudrais vous demander de m'excuser de poser parfois des questions inappropriées. Il est parfois difficile de poser précisément la bonne question. Je ne veux pas revenir sur un terrain que nous avons déjà couvert. Je remarque que cette période est légèrement plus courte que les séances de travail précédentes. Y a-t-il une raison à cela?

**RA** Je suis Ra. L'énergie vitale de cet instrument est plutôt faible.

13.25 **INTERVIEWEUR** Je déduis de cela que ce serait une bonne idée de ne pas avoir une autre séance aujourd'hui. Est-ce exact?

**RA** Je suis Ra. C'est bien d'avoir une séance plus tard s'il est acceptable que nous surveillions cet instrument et cessions de l'utiliser quand il devient faible en matériau dans lequel nous puisons. Nous ne voulons pas épuiser cet instrument.

13.26 **INTERVIEWEUR** Ceci est toujours acceptable pour n'importe quelle séance. Je vais poser ma dernière question. Est-ce que nous pouvons faire quelque chose pour augmenter le confort de cet instrument ou aider à cette communication?

**RA** Je suis Ra. C'est bien. Chacun est extrêmement consciencieux. Poursuivez ainsi.

13.27 **INTERVIEWEUR** Tom Flaherty sera ici ce soir et nous assistera lors de la séance du soir. Est-ce que cela convient?

**RA** Je suis Ra. C'est bien.

Je suis Ra. Je vous laisse dans l'amour et la lumière du Créateur infini unique. Allez et réjouissez-vous dans la puissance et la paix du Créateur unique. Adonaï.

# SEANCE 14

29 JANVIER 1981

14.0 **RA** Je suis Ra. Je vous salue dans l'amour et la lumière du Créateur infini. Nous communiquons maintenant.

14.1 **INTERVIEWEUR** En relisant le travail de ce matin [*inaudible*], j'ai pensé qu'il pourrait être utile d'approfondir certaines choses. Vous avez dit que la deuxième densité tend vers la troisième densité, qui est la densité de la conscience de soi ou de la prise de conscience de soi. Cette inclination est due au fait que des formes de deuxième densité sont investies par des êtres de troisième densité. Pourriez-vous expliquer ce que vous entendez par là?

**RA** Je suis Ra. Tout comme vous mettriez un vêtement, ainsi vos êtres de troisième densité investissent ou revêtent certains êtres de deuxième densité de conscience de soi. Ceci est souvent effectué au travers de l'opportunité de ce que vous appelez les animaux domestiques. Cela a également été effectué par divers autres moyens d'investissement. Ceux-ci comprennent de nombreux complexes de pratiques religieuses qui personnifient et envoient de l'amour vers divers êtres naturels de deuxième densité dans leur forme de groupe.

14.2 **INTERVIEWEUR** Quand cette Terre était de deuxième densité, comment les êtres de deuxième densité ont-ils été investis?

**RA** Je suis Ra. Il n'y a pas eu ce type d'investissement tel quel, mais le simple investissement de troisième densité qui est la ligne de lumière en spirale appelant à une distorsion vers le haut, de densité à densité. Le processus est plus long quand il n'y a pas d'investissement de la part d'êtres incarnés de troisième densité.

14.3 **INTERVIEWEUR** Alors quelle était la forme de deuxième densité — quelle était son apparence — qui est devenue l'homme Terrien dans la troisième densité? A quoi ressemblait-il en deuxième densité?

**RA** Je suis Ra. La différence entre formes corporelles de deuxième et de troisième densité aurait été peu marquée dans de nombreux cas. Dans le cas de votre sphère planétaire, le processus a été interrompu par ceux qui se sont incarnés ici depuis la sphère planétaire que vous nommez Mars. Elles ont été ajustées par altération génétique et, dès lors, il y a eu

certaines différences d'une variété très significative plutôt qu'une élévation progressive des formes bipèdes de votre niveau de deuxième densité vers le niveau de troisième densité. Cela n'a rien à voir avec le placement de l'âme. Cela ne concerne que les circonstances de l'influx de ceux de cette culture.

14.4 **INTERVIEWEUR** Je comprends, de ce qui a été dit précédemment, que cela s'est produit il y a 75 000 années. C'est alors qu'a commencé notre processus d'évolution de troisième densité. Pouvez-vous me faire le récit —en soulignant les points de développement survenus, dirais-je, au cours de ces 75 000 années— de tout moment auquel il y a eu contact pour aider à ce développement?

**RA** Je suis Ra. La première tentative, pour aider vos peuples, a eu lieu il y a 75 000 ans. Cette tentative d'il y a 75 000 de vos années a été décrite par nous précédemment.<sup>1</sup>

La tentative suivante a eu lieu il y a approximativement 58 000 de vos années et s'est poursuivie sur une longue période selon vos mesures, avec ceux de Mu comme vous nommez cette race ou complexe sociétal mental/corps/esprit.

La tentative suivante a été longue à survenir et s'est produite il y a approximativement 13 000 de vos années, lorsque de l'information intelligente a été offerte à ceux de l'Atlantide, cela étant ce même type de guérison et de travail sur cristaux dont nous avons parlé précédemment.<sup>2</sup>

La tentative suivante a eu lieu il y a 11 000 de vos années. Ce sont là des approximations, car nous ne sommes pas tout à fait à même de manipuler votre système de mesure du continuum espace/temps. Cela a eu lieu dans ce que vous appelez l'Égypte, et de cela nous avons aussi déjà parlé.<sup>3</sup>

Les mêmes êtres qui sont venus avec nous sont revenus environ 3 500 années plus tard afin de tenter de venir une nouvelle fois en aide au complexe sociétal mental/corps/esprit d'Amérique du Sud. Cependant, les pyramides de ces cités n'ont pas été utilisées de manière appropriée. C'est

---

<sup>1</sup> Précédemment décrit aux paragraphes 9.6 à 12.

<sup>2</sup> Abordé précédemment aux § 2.2 et 3.

<sup>3</sup> Également abordé au §2.2.

pourquoi cela n'a pas été plus loin.

Il y a eu un atterrissage il y a approximativement 3 000 de vos années, aussi dans votre Amérique du Sud comme vous l'appellez. Il y a eu quelques tentatives de venir en aide à vos peuples il y a approximativement 2 300 ans, dans la région de l'Égypte.<sup>4</sup> Pendant la partie restante du cycle nous n'avons jamais quitté votre cinquième dimension, et nous travaillons tout au long de ce dernier cycle mineur à préparer à la moisson.

14.5 **INTERVIEWEUR** Est-ce que la visite en Égypte d'il y a 11 000 ans a été la seule au cours de laquelle vous avez réellement parcouru la Terre?

**RA** Je suis Ra. Je comprends votre question comme étant déformée dans la direction du soi plutôt que d'autrui. Nous, du complexe vibratoire sonore Ra, avons marché parmi vous seulement à cette époque.

14.6 **INTERVIEWEUR** J'ai compris de ce que vous avez dit au cours d'une séance précédente, que les pyramides ont été construites pour entourer la Terre. Combien de pyramides ont-elles été construites?

**RA** Je suis Ra. Il y a six pyramides d'équilibrage et cinquante-deux autres construites pour guérison complémentaire et travail d'initiation parmi vos complexes sociétaux de mental/corps/esprit.

14.7 **INTERVIEWEUR** Qu'est-ce qu'une pyramide d'équilibrage?

**RA** Je suis Ra. Imaginez, si vous voulez, les nombreux champs de force de la Terre dans leur réseau géométriquement précis. Les énergies affluent dans les plans terrestres, comme vous les appelleriez, depuis des points magnétiquement déterminés. A cause des distorsions croissantes des formes pensées en ce qui concerne la compréhension de la Loi Une, il a été constaté que toute la planète avait un potentiel de déséquilibre. Les structures pyramidales d'équilibrage ont été chargées de cristaux qui ont attiré l'équilibre approprié depuis les forces d'énergie affluant dans les divers centres géométriques d'énergie électromagnétique qui entourent et donnent forme à la sphère planétaire.

14.8 **INTERVIEWEUR** Je vais faire un synopsis et vous me direz si c'est correct.

---

<sup>4</sup> Ceci a été corrigé par Ra en «il y a 3 300 ans» à la séance 17.

Toutes ces visites depuis ces derniers 75 000 ans ont eu pour objectif de donner aux gens de la Terre une compréhension de la Loi Une, leur permettant ainsi de progresser vers le haut en passant par les quatrième, cinquième, et sixième densités. Cela devait être un service rendu à la Terre. Les pyramides ont également été utilisées pour offrir la Loi Une à leur propre façon. Pour les pyramides d'équilibrage, je ne suis pas trop sûr. Ai-je raison jusqu'ici?

**RA** Je suis Ra. Vous avez raison dans les limites de la précision permise par la langue.

14.9 **INTERVIEWEUR** Est-ce que la pyramide d'équilibrage a empêché la Terre de changer son axe?

**RA** Je suis Ra. Cette demande n'est pas claire. Veuillez reformuler.

14.10 **INTERVIEWEUR** Est-ce que l'équilibrage concerne l'individu qui est initié dans la pyramide, ou bien est-ce qu'il se rapporte à l'équilibrage physique de la Terre sur son axe dans l'espace?

**RA** Je suis Ra. Les structures pyramidales d'équilibrage pouvaient et ont été utilisées pour l'initiation individuelle. Cependant, l'usage de ces pyramides était aussi destiné à l'équilibrage du réseau énergétique planétaire.

Les autres pyramides ne sont pas placées correctement pour la guérison de la Terre, mais bien pour la guérison de complexes mental/corps/esprit. Il est venu à notre attention que votre densité a été déformée vers ce qui est appelé par notre distorsion/compréhension de la troisième densité un processus de vieillissement prématuré. Nous avons essayé d'aider en donnant aux complexes mental/corps/esprit de troisième densité sur votre sphère planétaire plutôt un continuum temps/espace, un seul modèle d'incarnation, afin d'avoir une opportunité plus grande d'apprendre/enseigner les lois ou moyens de la distorsion primale de la Loi Une, qui est l'Amour.

14.11 **INTERVIEWEUR** Je vais parler et vous me direz si ce que je dis est correct. Les pyramides d'équilibrage devaient permettre ce que nous appelons une augmentation de la durée de vie des entités d'ici de manière à ce qu'elles acquièrent davantage de sagesse de la Loi Une pendant qu'elles sont dans le physique au cours d'une période. Est-ce exact?

**RA** Je suis Ra. C'est exact. Cependant, les pyramides non nommées par nous selon le complexe vibratoire sonore "pyramides d'équilibrage", étaient plus nombreuses et utilisées exclusivement dans le but cité, et l'enseignement/apprentissage des guérisseurs pour charger et activer ces processus.

14.12 **INTERVIEWEUR** George Van Tassel a construit une machine dans notre désert de l'Ouest, appelée un *intégratron*. Est-ce que cette machine fonctionnerait pour augmenter la durée de vie?

**RA** Je suis Ra. La machine est incomplète et ne fonctionnera pas dans le but cité plus haut.

14.13 **INTERVIEWEUR** Qui a donné à George les informations concernant la manière de la construire?

**RA** Je suis Ra. Il y a eu deux contacts qui ont donné à l'entité du complexe vibratoire sonore George, ces informations. L'un était de la Confédération, le deuxième était du groupe d'Orion. La Confédération a dû opter pour la distorsion vers le non-contact à cause de l'altération des schémas vibratoires du complexe mental de celui qui est nommé George. Ainsi le groupe d'Orion a utilisé cet instrument; cependant, cet instrument, bien que désorienté, était un complexe mental/corps/esprit dévoué du fond du cœur au service d'autrui, de sorte que le pire, dirions-nous, qui pouvait être fait était de discréditer cette source.

14.14 **INTERVIEWEUR** Est-ce qu'il serait de quelque utilité pour les gens de cette planète d'achever cette machine à présent?

**RA** Je suis Ra. La moisson se fait maintenant. Il n'y a pas, en ce moment, de raisons d'inclure des efforts selon ces distorsions vers la longévité, mais bien plutôt d'encourager des distorsions vers la recherche du cœur du soi, car c'est ce qui réside clairement dans l'énergie du rayon violet qui déterminera la moisson de chaque complexe mental/corps/esprit.

14.15 **INTERVIEWEUR** Pour en revenir au début, à cette période de 75 000 années, il y a eu une moisson 25 000 ans après le début, ce qui serait il y a 50 000 ans. Pouvez-vous me dire combien ont été moissonnés à cette époque?

**RA** Je suis Ra. La moisson a été : aucun.

14.16 **INTERVIEWEUR** Il n'y a pas eu de moisson? Et il y a 25 000 ans?



**RA** Je suis Ra. Une moisson a commencé à se faire dans la dernière partie, ainsi que vous mesurez le temps/espace, du deuxième cycle, avec des individus trouvant le passage vers l'infini intelligent. La moisson de cette époque, bien que très faible, a été des entités d'une distorsion extrême vers le service aux entités qui devaient maintenant répéter le cycle majeur. Ces entités, dès lors, sont restées en troisième densité, mais elles auraient pu, à tout *nexus* de moment/présent, quitter cette densité par l'utilisation de l'infini intelligent.

14.17 **INTERVIEWEUR** Lors de la moisson d'il y a 25 000 ans, les entités qui auraient pu être moissonnées pour la quatrième densité ont alors choisi de rester ici au service de cette population planétaire-ci. Est-ce exact?

**RA** Je suis Ra. C'est exact. Ainsi, il n'y a pas eu de moisson, mais il y a eu des entités moissonnables, qui vont choisir leur manière d'entrer dans la quatrième dimension.

14.18 **INTERVIEWEUR** Alors, pendant ces derniers 2 300 ans<sup>5</sup> vous avez travaillé à créer une moisson aussi grande que possible à la fin du cycle total de 75 000 ans. Pouvez-vous dire, par rapport à la Loi Une, pourquoi vous faites cela?

**RA** Je suis Ra. Je parle pour le complexe mémoriel sociétal nommé Ra. Nous sommes venus parmi vous pour vous aider. Nos efforts de service ont été pervertis. Notre désir est dès lors d'éliminer autant que possible les distorsions provoquées par ceux qui interprètent mal nos informations et nos conseils.

La cause générale du service tel qu'offert par la Confédération est celle de la distorsion primale de la Loi Une, qui est le service. L'Être unique de la Création est comme un corps, si vous voulez bien accepter cette analogie de troisième densité. Ignorerions-nous une douleur à la jambe? Une contusion sur la peau? Une coupure qui suppure? Non. On n'ignore pas un appel. Nous, les entités du désarroi, avons choisi comme notre service de tenter de guérir le désarroi que nous qualifions d'analogie aux douleurs d'un complexe/distorsion de corps physique.

14.19 **INTERVIEWEUR** De quel niveau de densité est Ra?

---

<sup>5</sup> Ceci a été corrigé par Ra en: 'il y a 3 300 ans', à la séance 17.

**RA** Je suis Ra. Je suis de sixième densité, avec une forte recherche de la septième densité. La moisson pour nous ne sera qu'approximativement dans deux et demi millions de vos années, et c'est notre désir d'être prêts pour la moisson qui s'approche de notre *continuum* d'espace/temps.

14.20 **INTERVIEWEUR** Et vous vous apprêtez à cette moisson par le service que vous pouvez offrir. Est-ce exact?

**RA** Je suis Ra. C'est exact. Nous offrons la Loi Une, la résolution de paradoxes, l'équilibre de l'amour/lumière et de la lumière/amour.

14.21 **INTERVIEWEUR** Quelle est la longueur d'un de vos cycles?

**RA** Je suis Ra. Un de nos cycles compte jusqu'à 75 millions de vos années.<sup>6</sup>

14.22 **INTERVIEWEUR** 75 millions d'années?

**RA** Je suis Ra. C'est cela.

14.23 **INTERVIEWEUR** Dans votre service du don de la Loi Une, travaillez-vous avec d'autres planètes que la Terre en ce moment, ou juste la Terre?

**RA** Je suis Ra. Nous travaillons seulement avec cette sphère planétaire en ce moment.

14.24 **INTERVIEWEUR** Vous avez dit que vous aviez été appelés par 352 000 entités de la Terre. Est-ce que cela signifie que c'est ce nombre qui va comprendre et accepter la Loi Une?

**RA** Je suis Ra. Nous ne pouvons pas estimer l'exactitude de votre affirmation car ceux qui appellent ne sont pas dans chaque cas à même de comprendre la réponse à leur appel. En outre, ceux qui n'ont pas appelé plus tôt peuvent, au prix d'un grand traumatisme, découvrir les réponses à l'appel quasiment en même temps que leur appel tardif. Il n'y a pas de temps/espace dans l'appel. C'est pourquoi, nous ne pouvons pas estimer

---

<sup>6</sup> Lorsque ceux de Ra ont énoncé pour la première fois les chiffres composant ce nombre ils ont indiqué 750 millions, ["un de nos cycles consiste en sept, cinq, oh, oh oh oh, oh oh oh [750,000,000], sept cinq millions [75,000,000] de vos années] mais ensuite ils ont prononcé le nombre comme étant 75 millions. Don a demandé des éclaircissements à la question suivante.

le nombre de vos complexes mental/corps/esprit qui, dans votre *continuum*/distorsion d'espace/temps vont entendre et comprendre.

- 14.25 **INTERVIEWEUR** Comment accomplissez-vous normalement votre service de don de la Loi Une? Comment avez-vous fait cela ces derniers 2 300 ans<sup>7</sup>? Comment avez-vous normalement donné ceci aux gens de la Terre?

**RA** Je suis Ra. Nous avons utilisé des canaux comme celui-ci, mais dans la plupart des cas les canaux se sentent inspirés par des rêves et des visions sans être conscients, sans avoir conscience, de notre identité ou existence. Ce groupe-ci a été formé de manière accentuée à reconnaître un tel contact. Cela rend ce groupe capable de prendre conscience d'une source focale ou vibratoire d'informations.

- 14.26 **INTERVIEWEUR** Quand vous contactez des entités dans leurs rêves et autrement, ces entités ont d'abord cherché dans la direction de la Loi Une. Est-ce exact?

**RA** Je suis Ra. Cela est exact. Par exemple, les entités de la nation Égypte étaient dans un état de panthéisme, comme vous pourriez appeler la distorsion vers un culte séparé de diverses portions du Créateur. Nous avons été à même d'entrer en contact avec quelqu'un dont l'orientation était vers le Un.

- 14.27 **INTERVIEWEUR** “Le trauma —je vais l'appeler ainsi— je suppose qu'à mesure que le cycle se termine il y aura certains inconvénients [*inaudible*]. Certaines entités commenceront à chercher ou à être catalysées, pourriez-vous dire, de manière à ce qu'elles cherchent, à cause de ce trauma, et elles pourront peut-être percevoir vos mots en télépathie ou bien par écrit, comme ce sera le cas quand ce livre sera publié”.

**RA** Je suis Ra. Vous avez raison, mais en comprenant que les inconvénients ont commencé.

- 14.28 **INTERVIEWEUR** Pouvez-vous me dire qui a été responsable de la transmission du livre *Oahspe*?

**RA** Je suis Ra. Ceci a été transmis par quelqu'un du statut de complexe mémoriel sociétal de la Confédération dont l'idée, telle qu'offerte au

---

<sup>7</sup> Ra a corrigé en “il y a 3 300 ans” à la séance 17.

Conseil, était d'utiliser une partie de l'histoire physique connue de ce qui est appelé des religions ou distorsions religieuses de votre cycle afin de voiler et de partiellement dévoiler des aspects ou distorsions primales de la Loi Une. Tous les noms peuvent être considérés comme ayant été créés pour leurs caractéristiques vibratoires. Les informations qui y sont enfouies concernent une compréhension plus profonde de l'amour et de la lumière, et des tentatives de définition de l'intelligence infinie par l'intermédiaire de nombreux messagers pour enseigner/apprendre aux entités de votre sphère.

14.29 **INTERVIEWEUR** Est-ce qu'il y a eu d'autres livres que vous pouvez nommer, qui sont disponibles dans ce but, et qui ont été donnés par la Confédération?

**RA** Je suis Ra. Nous ne pouvons pas partager ces informations car cela déformerait vos schémas de discernement dans votre futur. Vous pouvez poser des questions à propos d'un volume en particulier.

14.30 **INTERVIEWEUR** "*Le livre d'Urantia*, que je n'ai pas lu, qui l'a transmis?"

**RA** Je suis Ra. Ceci a été donné par une série d'entités désincarnées de vos plans terrestres, ce qui est appelé les plans intérieurs. Ce matériau n'est pas passé par le Conseil.

14.31 **INTERVIEWEUR** Les retransmissions en channeling d'Edgar Cayce. Qui a parlé au travers d'Edgar Cayce?

**RA** Je suis Ra. Aucune entité n'a parlé par l'intermédiaire d'Edgar Cayce.

14.32 **INTERVIEWEUR** D'où provenaient les informations relayées par Edgar Cayce?

**RA** Je suis Ra. Nous avons expliqué précédemment que l'infini intelligent est amené dans l'énergie intelligente depuis la huitième densité ou octave<sup>8</sup>. Le complexe vibratoire sonore nommé Edgar a utilisé ce passage pour visualiser le présent, qui n'est pas le *continuum* dont vous faites l'expérience, mais le potentiel complexe mémoriel sociétal de cette sphère planétaire ci. Les termes que vos peuples ont utilisés pour cela sont "Archives akashiques" ou "Salle des Archives". Ceci est la dernière

---

<sup>8</sup> Expliqué précédemment aux paragraphes 4.2, 5.1, 6.1, 11.8, et 11.20.

question que vous pouvez poser maintenant.

14.33 **INTERVIEWEUR** Est-ce que nous pouvons faire quelque chose pour augmenter le confort de l'instrument ou pour aider pendant la transmission?

**RA** Je suis Ra. Nous réitérons seulement l'importance de l'alignement. Cet instrument est placé à un écart de  $0,2^\circ$  par rapport à la direction de l'endroit de repos, ce qui est correct. Ceci peut être 'regardé' dirons-nous par la vue, et rappelé à l'instrument. Y a-t-il une brève question à laquelle nous pouvons répondre avant que cette séance soit clôturée?

14.34 **INTERVIEWEUR** Pouvez-vous nous dire si nous accomplissons nos efforts relativement bien?

**RA** Je suis Ra. La Loi est Une. Il n'y a pas d'erreurs.

Je suis Ra. Je quitte cet instrument dans l'amour et la lumière du seul Créateur infini. Allez et réjouissez-vous dans la puissance et dans la paix du Créateur unique. Adonã.

# SEANCE 15

30 JANVIER 1981

15.0 **RA** Je suis Ra. Je vous salue dans l'amour et la lumière du Créateur infini. Je communique maintenant.

15.1 **INTERVIEWEUR** Je voudrais présenter mes excuses pour toutes mes questions stupides passées et futures. Elles sont dues au fait que je cherche le moyen d'entrer de manière appropriée dans l'investigation de la Loi Une. Pour le livre, nous éliminerons celles qui sont stupides<sup>1</sup>.

Je voudrais interroger à propos de l'utilisation de l'instrument: est-ce qu'elle est fonction du temps pendant lequel nous utilisons l'instrument, ou est-elle fonction du nombre de mots ou d'informations que donne l'instrument. Autrement dit, dois-je me hâter de poser mes questions, ou puis-je prendre mon temps pour poser mes questions?

**RA** Je suis Ra. Il y a deux parties à votre demande. Premièrement, la réserve d'énergie vitale de cet instrument, qui est un produit des distorsions du corps, du mental et de l'esprit dans les divers complexes, est la clé de la longueur de temps que nous pouvons consommer en utilisant cet instrument. Nous avons cherché votre groupe et nous vous avons contactés car chacun de vous, dans votre groupe, possède considérablement plus d'énergie vitale du complexe corps. Cependant, cet instrument était harmonisé de la manière la plus appropriée par les distorsions mental/corps/esprit de sa qualité d'être dans cette illusion-ci. C'est pourquoi nous sommes restés avec cet instrument.

Deuxièmement, nous communiquons à un rythme fixé, qui dépend de notre soigneuse manipulation de cet instrument. Nous ne pouvons pas être, comme vous diriez, plus rapides. Dès lors, vous pouvez poser les questions rapidement, mais les réponses que nous avons à offrir sont données à un rythme fixé.

15.2 **INTERVIEWEUR** Ce n'est pas exactement ce que je voulais dire. Si cela me prend, disons, quarante-cinq minutes pour poser mes questions, est-ce que cela ne donne à l'instrument que quinze minutes pour répondre, ou

---

<sup>1</sup> Les questions et réponses manquantes ont été rajoutées.

bien l'instrument pourrait-il passer une heure en tout à répondre?

**RA** Je suis Ra. L'énergie requise pour ce contact est envoyée dans cet instrument par une fonction du temps. Dès lors, le temps est le facteur, ainsi que nous comprenons votre demande.

15.3 **INTERVIEWEUR** Alors je devrais poser mes questions rapidement de manière à ce que je ne réduise pas le temps. Est-ce correct?

**RA** Je suis Ra. Vous ferez comme bon vous semble. Cependant, nous pouvons suggérer que pour obtenir les réponses que vous demandez, il peut convenir que vous investissiez quelque peu de ce dont vous faites l'expérience comme étant le temps. Bien que vous perdiez du temps de réponse, vous gagnez de ce fait en spécificité de la réponse. De nombreuses fois, par le passé, nous avons eu besoin d'une clarification de questions posées hâtivement.

15.4 **INTERVIEWEUR** Merci. La première question est celle-ci: pourquoi vieillit-on rapidement sur cette planète?

**RA** Je suis Ra. Le vieillissement rapide se produit sur cette planète de troisième densité à cause d'un déséquilibre permanent dans le complexe du réseau récepteur dans la partie éthérique du champ d'énergie de cette planète. Les distorsions de formes pensées de vos peuples ont fait en sorte que les ruissellements d'énergie entrent dans l'atmosphère magnétique planétaire, si vous voulez qualifier ainsi ce réseau de schémas d'énergie, d'une façon telle que les ruissellements appropriés ne sont pas correctement imprégnés de lumière/amour vibratoire équilibré en provenance, dirons-nous, du niveau cosmique de cette octave d'existence.

15.5 **INTERVIEWEUR** Est-ce que je suppose correctement qu'une de vos tentatives de service à cette planète a été d'aider la population à comprendre et pratiquer plus pleinement la Loi Une afin que ce vieillissement rapide puisse se changer en vieillissement normal?

**RA** Je suis Ra. Vous supposez correctement dans une grande mesure.

15.6 **INTERVIEWEUR** Alors il serait très bon pour les peuples de cette planète de pratiquer la Loi Une pour apprendre des moyens de servir. Ai-je raison?

**RA** Je suis Ra. Vous avez raison. Si vous voulez observer ceux qui sont orientés par toute une vie du complexe expérientiel de distorsion depuis

les débuts de cette expérience-ci, vous constaterez une apparence relativement jeune, ainsi que vous l'appelleriez.

15.7 **INTERVIEWEUR** Quel est le plus grand service que notre population sur cette planète, puisse accomplir individuellement?

**RA** Je suis Ra. Il n'y a qu'un seul service. La Loi est Une. L'offrande du soi au Créateur est le plus grand service, l'unité, la source. L'entité qui cherche le Créateur unique est avec l'intelligence infinie. À partir de cette recherche, de cette offrande, une grande multiplicité d'opportunités vont se développer, en rapport avec les distorsions des complexes mental/corps/esprit concernant les divers aspects illusoire ou centres d'énergie des divers complexes de votre illusion.

Ainsi, certains deviennent des soigneurs, d'autres des techniciens, d'autres des enseignants, et ainsi de suite.

15.8 **INTERVIEWEUR** Si une entité était parfaitement équilibrée par rapport à la Loi Une sur cette planète, est-ce qu'elle subirait le processus de vieillissement?

**RA** Je suis Ra. Une entité parfaitement équilibrée deviendrait plutôt fatiguée que visiblement âgée. Les leçons étant apprises, l'entité prendrait le départ. Cependant, ceci est approprié et est une forme de vieillissement dont vos peuples ne font pas l'expérience. La compréhension vient lentement, le complexe corps se décomposant plus rapidement.

15.9 **INTERVIEWEUR** Pouvez-vous me dire un peu plus à propos du mot 'équilibre' tel que nous l'utilisons?

**RA** Je suis Ra. Figurez-vous, si vous voulez, le Un Infini. Vous n'avez pas d'image. C'est ainsi que le processus débute. L'amour créant la lumière, devenant amour/lumière, se déverse dans la sphère planétaire suivant le réseau électromagnétique de points ou *nexi* d'entrée. Ces influx sont ensuite disponibles à l'individu qui, comme la planète, est un réseau de champs d'énergie électromagnétique, avec des points ou *nexi* d'entrée.

Chez un individu équilibré, chaque centre d'énergie est équilibré et fonctionne brillamment et pleinement. Les blocages de votre sphère planétaire provoquent des distorsions de l'énergie intelligente. Les blocages du complexe mental/corps/esprit déforment à leur tour ou déséquilibrent cette énergie. Il y a une énergie unique. Elle peut être



comprise comme de l'amour/lumière ou lumière/amour ou énergie intelligente.

- 15.10 **INTERVIEWEUR** Ai-je raison de penser qu'un des blocages du complexe mental/corps/esprit pourrait être, dirons-nous, l'*ego* et que ceci pourrait être équilibré en ayant recours à un équilibre mérite/démérite? Ai-je raison?

**RA** Je suis Ra. Ceci est inexact.

- 15.11 **INTERVIEWEUR** Pouvez-vous me dire comment vous équilibrez l'*ego*?

**RA** Je suis Ra. Nous ne pouvons pas travailler avec ce concept vu qu'il est mal appliqué et qu'aucune compréhension ne peut en sortir.

- 15.12 **INTERVIEWEUR** Comment un individu s'équilibre-t-il lui-même? Quelle est la première étape?

**RA** Je suis Ra. Quant aux étapes il n'y en a qu'une, c'est-à-dire une compréhension des centres d'énergie qui composent le complexe mental/corps/esprit. Cette compréhension peut être brièvement résumée comme suit:

Le premier équilibrage est celui du complexe d'énergie vibratoire de Malkouth, ou la Terre, appelé le complexe du rayon rouge. Une compréhension, acceptation, de cette énergie est fondamentale.

Le complexe énergétique suivant qui peut être bloqué est le complexe émotionnel ou personnel, aussi connu comme le complexe du rayon orange. Ce blocage se manifeste souvent par des excentricités ou distorsions personnelles par rapport à la compréhension auto-consciente ou acceptation de soi.

Le troisième blocage ressemble plus étroitement à ce que vous avez appelé *ego*. C'est le centre du rayon jaune ou plexus solaire. Les blocages dans ce centre se manifestent souvent comme des distorsions tendant à la manipulation du pouvoir et autres comportements sociétaux concernant ceux qui sont proches et ceux qui sont associés au complexe mental/corps/esprit.

Ceux qui ont des blocages dans ces trois premiers centres ou *nexti* d'énergie auront constamment des difficultés dans la capacité à poursuivre leur recherche de la Loi Une.

Le centre du cœur, ou du rayon vert, est le centre à partir duquel les êtres de troisième densité peuvent rebondir, dirons-nous, vers l'intelligence infinie. Les blocages dans cette région se manifestent comme des difficultés à exprimer ce que vous pourriez appeler l'amour universel ou la compassion.

Le centre bleu de ruissellement d'énergie est le centre qui, pour la première fois, est aussi bien récepteur qu'émetteur. Ceux qui sont bloqués dans cette zone peuvent avoir des difficultés à saisir les complexes esprit/mental de leur propre entité, et plus de difficulté encore à exprimer ces compréhensions du soi. Les entités bloquées dans cette zone peuvent avoir des difficultés à accepter la communication en provenance d'autres complexes mental/corps/esprit.

Le centre suivant est le centre pinéal ou du rayon indigo. Ceux qui sont bloqués dans ce centre peuvent faire l'expérience d'un appauvrissement de l'influx d'énergie intelligente, à cause de manifestations qui apparaissent comme du démerite. C'est cela dont vous avez parlé. Comme vous pouvez le voir, ce n'est qu'une des nombreuses distorsions dues aux différents points d'influx d'énergie dans le complexe mental/corps/esprit.

L'équilibrage du rayon indigo est tout à fait central au type de travail qui tourne autour du complexe 'esprit', qui a ensuite son influx dans la transformation ou transmutation de la troisième densité en quatrième densité, celui-ci étant le centre d'énergie qui reçoit les épanchements les moins déformés d'amour/lumière en provenance de l'énergie intelligente, et aussi le potentiel pour la clé du passage de l'infini intelligent

Le centre restant d'influx d'énergie est simplement l'expression totale du complexe vibratoire mental, corps, et esprit de l'entité. Il est comme il sera: 'équilibré' ou 'déséquilibré' n'a pas de sens à ce niveau d'énergie, car il donne et prélève son propre équilibre. Quelle que soit la distorsion, il ne peut pas être manipulé comme peuvent l'être les autres et, dès lors, n'a aucune importance particulière dans la visualisation de l'équilibre d'une entité.

15.13 **INTERVIEWEUR** Vous nous avez précédemment donné des informations<sup>2</sup> sur ce que nous devrions faire pour équilibrer<sup>3</sup>. Pourriez-vous nous

---

<sup>2</sup> Précédemment données au 5.2.

<sup>3</sup> Précédemment couvert au 5.2 et au 15.12.

donner certaines informations publiables concernant des exercices ou méthodes particuliers pour l'équilibrage de ces centres énergétiques?

**RA** Je suis Ra. Les exercices donnés pour publication, vus en comparaison avec les éléments donnés maintenant sont au total un bon début. Il est important de permettre à chaque chercheur de s'éclairer lui-même plutôt que de laisser un messager tenter par le langage d'enseigner/apprendre pour l'entité, étant ainsi l'instructeur/étudiant et l'étudiant/instructeur. Ceci n'est pas en équilibre avec votre troisième densité. Nous apprenons de vous. Nous vous instruisons. Ainsi, nous enseignons/apprenons. Si nous apprenions pour vous cela provoquerait un déséquilibre en direction de la distorsion du libre arbitre.

Il y a d'autres éléments d'information qui sont permis. Cependant, vous n'avez pas encore atteint ces éléments dans votre ligne de questionnement et c'est de notre complexe croyance/perception que l'intervieweur formulera ces éléments d'une manière telle que vos complexes mental/corps/esprit y auront accès, dès lors nous répondons à vos demandes à mesure qu'elles se produisent dans votre complexe mental.

15.14 **INTERVIEWEUR** Hier, vous avez dit: «la moisson c'est maintenant. Il n'y a pas, en ce moment, de raison d'inclure des efforts dans cette ligne de longévité, mais plutôt d'encourager la recherche du cœur de soi. C'est ce qui réside clairement dans le champ énergétique du rayon violet qui déterminera la moisson du complexe mental/corps/esprit». Pourriez-vous nous dire quel est le meilleur moyen de recherche du cœur de soi?

**RA** Je suis Ra. Nous vous avons donné ces informations libellées de diverses manières<sup>4</sup>. Mais nous pouvons seulement dire que le matériau servant à votre compréhension est le soi: le complexe mental/corps/esprit. Vous avez reçu des informations sur la guérison comme vous appelez cette distorsion<sup>5</sup>. Ces informations peuvent être vues dans un contexte plus général comme des moyens de comprendre le soi.

La compréhension, l'expérimentation, l'acceptation et la fusion du soi avec le soi et le soi d'autrui, et enfin avec le Créateur, est la voie du cœur du soi. Dans chaque partie infinitésimale de votre soi réside l'Un dans toute sa puissance. Dès lors, nous ne pouvons qu'encourager ces voies de

---

<sup>4</sup> Notamment au 10.14 et au 15.12.

<sup>5</sup> Au 4.17 et au 5.2.

contemplation, insistant toujours sur les prérequis de la méditation, de la contemplation ou de la prière comme moyens d'utiliser ou de combiner subjectivement/objectivement diverses compréhensions pour renforcer le processus de recherche. Sans une telle méthode pour renverser le processus analytique, on ne peut pas intégrer à l'unité les nombreuses compréhensions obtenues par cette recherche.

15.15 **INTERVIEWEUR** Je ne voudrais pas poser deux fois la même question, mais il y a quelques domaines que je considère comme tellement importants qu'il est probable qu'une plus grande compréhension pourra être acquise si la réponse est formulée diverses fois en d'autres termes. Je vous remercie de votre patience.

Hier, vous avez aussi mentionné le fait qu'alors qu'il n'y a pas eu de moisson à la fin de la dernière période de 25 000 ans: «il y a eu des entités moissonnables, qui vont choisir la manière dont elles vont faire leur entrée en quatrième densité». Pourriez-vous me dire ce que vous entendez par «elles vont choisir la manière dont elles vont faire leur entrée en quatrième densité»?

**RA** Je suis Ra. Ces bergers –ou, comme certains les ont appelés: "la race aînée"– vont choisir le temps/espace de leur départ. Ils ne sont pas susceptibles de partir avant que leurs autres 'soi' soient devenus moissonnables eux aussi.

15.16 **INTERVIEWEUR** Qu'entendez-vous pas leurs autres 'soi' devenus moissonnables?

**RA** Je suis Ra. Les autres 'soi' dont ces êtres se préoccupent sont ceux qui n'ont pas accédé à la moisson au cours du deuxième cycle majeur.

15.17 **INTERVIEWEUR** Pourriez-vous me dire un peu de l'histoire de ce que vous appelez la Race aînée?

**RA** Je suis Ra. La question n'est pas claire. Veuillez reformuler.

15.18 **INTERVIEWEUR** Je pose cette question parce que j'ai appris l'existence de la Race aînée par un livre: *Road in the Sky*, de George Hunt Williamson, et je me demandais si la Race aînée était celle dont il parle?

**RA** Je suis Ra. La question se résout ainsi d'elle-même, car nous avons

parlé précédemment<sup>6</sup> de la manière dont des décisions ont été prises, qui ont fait en sorte que ces entités sont restées ici lors de l'achèvement du deuxième grand cycle et de votre actuel cycle dominant.

Il y a certaines distorsions dans les descriptions de celui qui est connu comme Michel<sup>7</sup>; cependant, ces distorsions sont principalement dues au fait que ces entités ne sont pas un complexe mémoriel sociétal, mais bien un groupe de complexes mental/corps/esprit dédié au service. Ces entités travaillent ensemble mais ne sont pas complètement unifiées; dès lors elles ne voient pas complètement leurs pensées, sentiments et motifs respectifs. Mais leur désir de servir est le type de désir de quatrième dimension, les mêlant ainsi dans ce que vous pourriez appeler une fraternité.

15.19 **INTERVIEWEUR** Pourquoi les appelez-vous la Race aînée?

**RA** Je suis Ra. Nous les avons nommés ainsi pour vous familiariser vous, celui qui pose les questions, avec leur identité telle que comprise par votre distorsion de complexe mental.

15.20 **INTERVIEWEUR** Y a-t-il des Missionnés parmi cette Race aînée?

**RA** Je suis Ra. Ce sont des entités planétaires moissonnées — des Missionnés— seulement en ce sens qu'elles ont choisi, dans l'amour de quatrième densité, de se réincarner immédiatement en troisième densité plutôt que de progresser vers la quatrième densité. Cela en fait des Missionnés d'un certain type, des Missionnés qui n'ont jamais quitté le plan terrestre à cause de leur libre arbitre plutôt qu'à cause de leur niveau vibratoire.

15.21 **INTERVIEWEUR** Dans ce que vous avez transmis hier vous avez mentionné que la première distorsion était la distorsion du libre arbitre. Est-ce qu'il y a une séquence dans les distorsions de la Loi Une: première, deuxième et troisième distorsions?

**RA** Je suis Ra. Seulement jusqu'à un certain point, qui n'est pas éloigné du tout. Après ce point, les distorsions sont égales entre elles dans leur multiplicité. La première distorsion: le libre arbitre, trouve la focalisation.

---

<sup>6</sup> Abordé précédemment aux paragraphes 14.16–17 et 15.15.

<sup>7</sup> Michel D'Obrenovic, alias George Hunt Williamson.

Ceci est la deuxième distorsion, connue de vous comme le Logos, le Principe Créateur ou Amour. Cette énergie intelligente crée donc une distorsion connue comme étant la Lumière.

De ces trois distorsions proviennent beaucoup, beaucoup de hiérarchies de distorsions, chacune ayant ses propres paradoxes à synthétiser, aucune n'étant plus importante que l'autre.

15.22 **INTERVIEWEUR** Vous avez dit aussi que vous offrez la Loi Une qui est l'équilibrage de l'amour/lumière avec la lumière/amour. Y a-t-il une différence entre lumière/amour et amour/lumière?

**RA** Je suis Ra. Ce sera la question finale de ce temps/espace. Il y a la même différence entre l'amour/lumière et la lumière/amour qu'il y a entre l'enseignement/apprentissage et l'apprentissage/enseignement. L'amour/lumière est la manifestation qui se produit lorsque la lumière a été imprégnée d'amour.

15.23 **INTERVIEWEUR** Y a-t-il quelque chose que nous puissions faire pour augmenter le confort de l'instrument? Pouvons-nous avoir deux séances aujourd'hui?

**RA** Je suis Ra. Cet instrument a besoin d'un certain nombre de manipulations du complexe physique ou corporel à cause d'une raideur. À part cela, tout est bien, les énergies équilibrées. Il y a une distorsion légère dans l'énergie mentale de cet instrument à cause d'une préoccupation pour un être aimé comme vous l'appellez. Ceci n'affaiblit que légèrement les énergies vitales de l'instrument. Une manipulation étant donnée, cet instrument sera bien pour une nouvelle séance de travail.

15.24 **INTERVIEWEUR** Par 'manipulation', voulez-vous dire que nous devrions faire une promenade ou que nous devrions lui frictionner le dos?

**RA** Je suis Ra. Nous voulions dire ce dernier élément. La compréhension doit être ajoutée que cette manipulation soit faite par quelqu'un en harmonie avec l'entité.

15.25 **INTERVIEWEUR** Vous est-il possible, puisque nous sommes des Missionnés, de nous parler un peu de ce qu'a été notre dernière densité, de quelle densité nous sommes venus?

**RA** Je scanne chacun et trouve acceptable de partager des informations.

Les Missionnés, dans ce travail, sont de deux densités: un de la densité de cinq, c'est-à-dire de la lumière; un de la densité de l'amour/lumière, ou unité. Pour exprimer l'identité de qui est venu de quelle densité, nous observons que cela est enfreindre le libre arbitre de chacun. Dès lors, nous énonçons simplement les deux densités, toutes deux étant harmonieusement orientées vers le travail ensemble.

Je suis Ra. Je vous laisse dans l'amour et la lumière du Créateur infini. Allez donc et réjouissez-vous dans la puissance et la paix du Créateur infini unique. Adonäi.

# SEANCE 16

31 JANVIER 1981

16.0 **RA** Je suis Ra. Je vous salue dans l'amour et la lumière du Créateur infini. Nous communiquons maintenant.

16.1 **INTERVIEWEUR** Je voudrais demander, considérant la distorsion de libre arbitre de la Loi Une, comment les Gardiens assurent la quarantaine de la Terre. Est-ce que cette quarantaine est dans les limites du libre arbitre?

**RA** Je suis Ra. Les Gardiens gardent la distorsion de libre arbitre des complexes mental/corps/esprit de troisième densité sur cette sphère planétaire. Les événements qui ont nécessité l'activation de la quarantaine interféraient avec la distorsion de libre arbitre des complexes mental/corps/esprit.

16.2 **INTERVIEWEUR** Je me trompe peut-être, mais il me semble que ce serait du libre arbitre du groupe d'Orion, disons, d'interférer. Comment cela s'équilibre-t-il avec les informations que vous venez de donner?

**RA** Je suis Ra. La régulation se fait de dimension à dimension. Les tentatives faites, par ceux qu'on appelle des Croisés, d'interférer avec le libre arbitre sont acceptables dans la dimension de leur compréhension. Cependant, les complexes mental/corps/esprit de cette dimension que vous appelez troisième, forment une dimension de libre arbitre qui n'est pas capable, dirons-nous, de reconnaître complètement les distorsions vers la manipulation.

Ainsi, afin d'équilibrer les variations dimensionnelles de vibrations, une quarantaine (c'est-à-dire une situation de régulation) est établie, par laquelle le libre arbitre du groupe d'Orion n'est pas arrêté mais tenu en respect. Entretemps, le troisième groupe n'est pas privé de libre choix.

16.3 **INTERVIEWEUR** Est-ce que les 'fenêtres' qui s'ouvrent de temps en temps et laissent entrer le groupe d'Orion ont quelque chose à voir avec cet équilibrage de libre arbitre?

**RA** Je suis Ra. Cela est exact.

16.4 **INTERVIEWEUR** Pouvez-vous me dire comment cela fonctionne?

**RA** Je suis Ra. L'analogie la plus proche serait un générateur de nombres



aléatoires, dans certaines limites.

- 16.5 **INTERVIEWEUR** Quelle est la source de ce générateur de nombres aléatoires? Est-il créé par les Gardiens pour équilibrer ce qu'ils gardent? Ou bien la source n'est-elle pas les Gardiens?

**RA** Je suis Ra. Toutes les sources sont une. Cependant, nous comprenons votre demande. Le phénomène des 'fenêtres' est un phénomène 'autre soi' en provenance des Gardiens. Il fonctionne à partir des dimensions au-delà de l'espace/temps, dans ce que vous pouvez appeler la région de l'énergie intelligente. Tout comme vos cycles, ces régulations, ces rythmes, sont comme l'horloge qui sonne. Dans le cas des fenêtres, aucune des entités n'a d'horloge. C'est pourquoi cela semble aléatoire. Ce n'est pas aléatoire dans la dimension qui produit cet équilibre. C'est pourquoi nous avons dit que l'analogie est dans certaines limites.

- 16.6 **INTERVIEWEUR** Ainsi cette régulation par des 'fenêtres' empêche les Gardiens de réduire leur polarisation positive s'ils éliminent totalement le contact Orion par un bouclier. Est-ce exact?

**RA** Je suis Ra. Ceci est partiellement exact. En fait, la régulation permet une quantité égale d'influx positif et négatif, ceci équilibré par les distorsions mental/corps/esprit du complexe sociétal. Ainsi, dans votre sphère planétaire particulière, moins d'informations ou *stimuli* négatifs, comme vous diriez, sont nécessaires que des positifs, vu l'orientation plutôt négative de votre distorsion de complexe sociétal.

- 16.7 **INTERVIEWEUR** De cette façon, le total libre arbitre est contrebalancé de façon à ce que les individus puissent avoir une opportunité égale de choisir entre service d'autrui et service de soi. Est-ce exact?

**RA** Je suis Ra. C'est exact.

- 16.8 **INTERVIEWEUR** Ceci est une profonde révélation, je crois, concernant la Loi du Libre Arbitre. Merci.

Voici une question mineure de plus pour illustrer ce principe: si ceux de la Confédération atterrirent sur Terre, ils seraient pris pour des dieux, rompant ainsi la Loi du Libre Arbitre et réduisant leur polarisation de service à tous. Je présume que la même chose se produirait si ceux du groupe d'Orion atterrirent. Comment cela affecterait-il leur polarisation du service de soi s'ils étaient capables d'atterrir et d'être pris

pour des dieux?

**RA** Je suis Ra. Dans l'éventualité d'un atterrissage en masse du groupe d'Orion, l'effet de polarisation serait fortement vers une augmentation du service de soi, précisément l'opposé de l'opportunité précédente que vous avez mentionnée.

16.9 **INTERVIEWEUR** Si ceux du groupe d'Orion étaient capables d'atterrir, est-ce que cela accentuerait leur polarisation? Ce que j'essaie de comprendre c'est: vaut-il mieux pour eux travailler en coulisses pour faire des recrues, dirons-nous, de notre planète, la personne de notre planète allant strictement son propre chemin en utilisant le libre arbitre, ou bien est-ce mieux pour le groupe d'Orion d'atterrir sur notre planète, y faire montre de pouvoirs remarquables, et rallier des gens comme cela?

**RA** Je suis Ra. Ce premier exemple est, à long terme dirons-nous, plus salubre pour le groupe d'Orion en ce sens qu'il n'enfreint pas la Loi Une en atterrissant et ainsi effectue son travail par l'intermédiaire de ceux de cette planète.

Dans la deuxième circonstance, un atterrissage en masse créerait une perte de polarisation en enfreignant le libre arbitre de la planète. Cependant, ce serait prendre des risques. Si la planète était ensuite conquise et devenait une partie de l'Empire, le libre arbitre serait alors rétabli. Ceci est limité en action à cause du désir du groupe d'Orion de progresser vers le Créateur unique. Ce désir de progresser empêche le groupe de rompre la Loi de Confusion.

16.10 **INTERVIEWEUR** Vous avez mentionné le mot 'empire' en relation avec le groupe d'Orion. J'ai pensé pendant un certain temps que le film *Star Wars* était en quelque sorte une allégorie de ce qui est en train de se passer véritablement. Est-ce correct?

**RA** Je suis Ra. C'est correct de la même façon qu'une simple histoire pour enfants est une allégorie pour la distorsion/compréhension du complexe physique/philosophique/sociétal.

16.11 **INTERVIEWEUR** Y a-t-il une moisson d'entités orientées vers le service de soi comme il y a une moisson de ceux qui sont orientés vers le service d'autrui?

**RA** Je suis Ra. Il y a une moisson. Ceux qui sont à même d'entrer en

quatrième densité grâce aux niveaux du complexe vibratoire peuvent choisir la manière de poursuivre leur recherche du Créateur unique.

- 16.12 **INTERVIEWEUR** Alors quand nous entrerons dans la quatrième densité il y aura une division, dirons-nous, une partie des individus allant en quatrième densité iront vers des planètes ou des lieux où il y a du service d'autrui, et une partie iront vers des lieux où il y a du service de soi. Est-ce exact?

**RA** Je suis Ra. Cela est exact.

- 16.13 **INTERVIEWEUR** Donc, la Confédération a établi cette quarantaine il y a soixante-quinze mille ans, comme je comprends. Est-ce que le groupe d'Orion a tenté d'entrer en contact avec l'une ou l'autre partie de cette planète avant cela ou ... a-t-il ... depuis combien de temps essaient-ils d'entrer en contact avec cette planète-ci?

**RA** Je suis Ra. Il y a approximativement quatre-cinq mille [45 000] ans, une tentative a été faite. Elle a été infructueuse. Il y a approximativement deux six zéro zéro, deux mille six cents [2 600] ans le groupe a envoyé une entité du complexe mémoriel sociétal, sur cette sphère planétaire. Cette tentative a remporté un certain succès, mais dans le continuum espace/temps son effet a été amoindri. Depuis approximativement deux trois zéro zéro, deux mille trois cents [2 300] ans dans votre manière de mesurer, ce groupe travaille constamment sur la moisson, tout comme le fait la Confédération<sup>1</sup>.

- 16.14 **INTERVIEWEUR** Pouvez-vous nommer l'entité qui a été envoyée ici il y a 2 600 ans?<sup>2</sup>

**RA** Je suis Ra. L'entité nommée par vos peuples, Yahvé.

- 16.15 **INTERVIEWEUR** Pouvez-vous me dire l'origine des Dix Commandements?

**RA** Je suis Ra. L'origine de ces commandements suit la loi d'entités négatives imprimant des informations sur des complexes mental/corps/esprit positivement orientés. Les informations ont tenté de

---

<sup>1</sup> Ra a corrigé ces dates au cours de la séance 17. Il devrait s'agir respectivement de 3 600 et 3 300 ans.

<sup>2</sup> La période correcte est 3 600 ans. Voyez ce que dit Ra au début de la séance 17.

copier ou singer la positivité alors qu'elles gardaient des caractéristiques négatives.

16.16 **INTERVIEWEUR** Est-ce que cela a été fait par le groupe d'Orion?

**RA** Je suis Ra. Cela est exact.

16.17 **INTERVIEWEUR** Quel était leur but en faisant cela?

**RA** Je suis Ra. Le but du groupe d'Orion, comme mentionné précédemment, est la conquête et l'asservissement. Cela est fait en trouvant et établissant une élite et en faisant en sorte que d'autres servent cette élite au travers de divers instruments, comme les lois que vous avez mentionnées et d'autres données par cette entité.

16.18 **INTERVIEWEUR** Celui qui a reçu les commandements était-il orienté positivement ou négativement?

**RA** Je suis Ra. Le destinataire était quelqu'un d'une positivité extrême, ce qui explique certaines des caractéristiques pseudo-positives des informations reçues. Comme il en va pour les contacts non réussis, cette entité, ce complexe vibratoire, Moïse, n'est pas resté d'une influence crédible parmi ceux qui avaient d'abord entendu la philosophie de l'Un, et cette entité a été retirée de ce niveau vibratoire de troisième densité dans un état amoindri ou attristé, ayant perdu ce que vous pourriez appeler l'honneur et la foi avec lesquels il avait commencé la conceptualisation de la Loi Une et la libération de ceux qui étaient de ses tribus, comme ils étaient appelés en ce temps/espace.

16.19 **INTERVIEWEUR** Si cette entité était orientée positivement, comment le groupe d'Orion a-t-il pu la contacter?

**RA** Je suis Ra. Cela a été, dirons-nous, un intense champ de bataille entre forces positivement orientées en provenance de la Confédération, et sources négativement orientées. Celui nommé Moïse était ouvert à l'impression et a reçu la Loi Une dans sa forme la plus simple. Cependant, les informations sont devenues d'orientation négative à cause de la pression de son peuple pour faire des choses physiques spécifiques dans les plans de troisième densité. Cela a laissé l'entité ouverte aux types d'information et de philosophie de nature service de soi.

16.20 **INTERVIEWEUR** Une entité pleinement consciente de la connaissance de la

Loi Une ne dirait jamais: «Tu ne feras point....». Est-ce exact?

**RA** Je suis Ra. Cela est exact.

16.21 **INTERVIEWEUR** Pouvez-vous me dire quelques mots de votre complexe mémoriel sociétal, et comment vous avez pris conscience de la Loi Une?

**RA** Je suis Ra. La voie de notre apprentissage est gravée dans le moment présent. Il n'y a pas d'histoire comme nous comprenons votre concept. Figurez-vous, si vous voulez, un cercle de qualité d'être. Nous connaissons l'alpha et l'oméga comme l'intelligence infinie. Le cercle ne s'interrompt jamais. Il est présent.

Les densités que nous avons traversées en divers points du cercle correspondent aux caractéristiques des cycles:

Un: le cycle de la prise de conscience.

Deux: le cycle de la croissance.

Trois: le cycle de la prise de conscience de soi.

Quatre: le cycle de l'amour ou compréhension.

Cinq: le cycle de la lumière ou sagesse.

Six: le cycle de la lumière/amour, amour/lumière, ou unité.

Sept: le cycle du passage.

Huit: l'octave qui plonge dans un mystère que nous ne pénétrons pas.

16.22 **INTERVIEWEUR** Merci beaucoup. Dans des informations datant d'avant que nous n'entrions en contact avec vous, il a été dit par la Confédération qu'il n'y a en réalité ni passé ni avenir... que tout est présent. Est-ce que cela est une bonne analogie?

**RA** Je suis Ra. Il y a un passé, un présent et un futur en troisième densité. Dans une vue d'ensemble telle qu'une entité peut en avoir, extraite du *continuum* espace/temps, il peut être vu que dans le cycle en achèvement il n'existe que le présent. Nous-mêmes nous cherchons à apprendre cette compréhension. Au septième niveau ou dimension, nous allons, si nos humbles efforts sont suffisants, devenir un avec le tout, n'ayant dès lors ni mémoire, ni identité, ni passé ni futur, mais existant dans le tout.

16.23 **INTERVIEWEUR** Est-ce que cela signifie que vous aurez conscience de tout

ce qui est?

**RA** Je suis Ra. Ceci est partiellement exact. C'est notre compréhension qu'il ne s'agirait pas de notre propre prise de conscience mais simplement la prise de conscience du Créateur. Dans le Créateur est tout ce qui est. Dès lors, cette connaissance serait disponible.

16.24 **INTERVIEWEUR** Je me demandais combien de planètes habitées il y a dans notre galaxie et si elles atteignent toutes une densité supérieure par la Loi Une. Il ne semble pas qu'il y ait aucun autre moyen d'atteindre une densité supérieure. Est-ce le cas?

**RA** Je suis Ra. Veuillez reformuler votre demande.

16.25 **INTERVIEWEUR** Combien de planètes habitées y a-t-il dans notre galaxie?

**RA** Je suis Ra. Nous présumons que vous parlez de toutes les dimensions de conscience ou densités de prise de conscience dans cette question. Approximativement un cinquième de toutes les entités planétaires contiennent de la conscience d'une ou plusieurs densités. Certaines planètes ne sont hospitalières que pour certaines densités. Votre planète, par exemple est, en ce moment, hospitalière pour les densités une, deux, trois, et quatre.

16.26 **INTERVIEWEUR** *Grosso modo*, quel est le total des planètes de cette galaxie d'étoiles dans laquelle nous sommes, qui sont conscientes, sans tenir compte de la densité?

**RA** Je suis Ra. Approximativement six sept, zéro, zéro, zéro, zéro, zéro, zéro [67 millions].

16.27 **INTERVIEWEUR** Pouvez-vous me dire quel est le pourcentage de celles qui sont de troisième, quatrième, cinquième, sixième, etc. densité?

**RA** Je suis Ra. Un pourcentage de dix-sept pour la première densité; un pourcentage de vingt pour la deuxième densité; un pourcentage de vingt-sept pour la troisième densité; un pourcentage de seize pour la quatrième densité; un pourcentage de six pour la cinquième densité. Les autres informations doivent être tues. Le libre arbitre de votre avenir ne rend pas cela disponible.

Nous allons parler d'un sujet. Il y a un pourcentage relativement élevé, environ 35 % des planètes intelligentes, qui n'entrent pas dans les

percentiles. Ces mystères sont des sixième et septième densités, et ne sont pas disponibles pour nos commentaires.

16.28 **INTERVIEWEUR** Dans ces cinq premières densités, est-ce que toutes les planètes ont progressé depuis la troisième densité par la connaissance et l'application de la Loi Une?

**RA** Je suis Ra. C'est exact.

16.29 **INTERVIEWEUR** Ainsi, le seul moyen pour la planète de sortir de la situation dans laquelle nous nous trouvons est que la population prenne conscience de la Loi Une et la mette en pratique. C'est bien ça?

**RA** Je suis Ra. C'est exact.

16.30 **INTERVIEWEUR** Pouvez-vous me dire quel est le pourcentage, parmi les planètes de troisième, quatrième, et cinquième densités dont vous venez de parler, de celles qui sont polarisées négativement vers le service de soi?

**RA** Nous pouvons seulement dire que les planètes orientées négativement ou vers le service de soi sont bien moins nombreuses. Vous donner des chiffres exacts ne serait pas approprié.

16.31 **INTERVIEWEUR** Je voudrais faire une analogie quant à la raison pour laquelle il y en a moins d'orientées négativement, et vous demander ensuite si l'analogie est bonne.

Dans une société orientée positivement vers le service d'autrui, il serait simple de faire bouger un gros bloc de rocher en demandant à tous d'aider à le bouger. Dans une société orientée vers le service de soi il serait bien plus difficile de faire travailler tout le monde au bien commun pour faire bouger le rocher; dès lors, il est beaucoup plus facile d'accomplir les tâches pour créer le service d'autrui et de grandir dans des communautés positivement orientées que dans des communautés négativement orientées. Est-ce exact? *[Inaudible]*

**RA** Je suis Ra. C'est exact.

16.32 **INTERVIEWEUR** Merci beaucoup. Pouvez-vous me dire comment la Confédération des Planètes a été formée et pourquoi?

**RA** Je suis Ra. Le désir de servir commence, dans la dimension de l'amour ou compréhension, par être un objectif irrésistible du complexe mémoriel

sociétal. Ainsi, ces pourcentages d'entités planétaires, plus approximativement quatre pourcent supplémentaires de celles dont nous ne pouvons pas révéler l'identité, se sont trouvées il y a très, très longtemps dans votre temps, recherchant la même chose: le service d'autrui.

La relation entre ces entités, à mesure qu'elles entraînent dans une compréhension d'autres êtres, d'autres entités planétaires, et d'autres concepts de service, a été de partager et de poursuivre ensemble ces buts communs de service. Alors chacun a volontairement placé les données du complexe mémoriel sociétal dans ce que vous pouvez considérer comme un complexe central de pensées, disponible à tous. Cela a ensuite créé une structure grâce à laquelle chaque entité pouvait travailler sur son propre service tout en faisant appel à toute autre compréhension nécessaire au renforcement du service. Voilà la cause de la formation et la manière de travailler de la Confédération.

16.33 **INTERVIEWEUR** Pour un nombre aussi élevé de planètes dans cette galaxie, vous dites qu'il y a approximativement cinq cents planètes dans la Confédération. Il semble qu'il y ait un nombre relativement restreint de planètes de la Confédération. Y a-t-il une raison à cela?

**RA** Je suis Ra. Il y a de nombreuses Confédérations. Cette Confédération-ci collabore avec les sphères planétaires de sept de vos galaxies, si vous voulez, et est responsable des appels en provenance des densités de ces galaxies.

16.34 **INTERVIEWEUR** Voudriez-vous définir le mot 'galaxie' tel que vous venez de l'utiliser?

**RA** Je suis Ra. Nous utilisons ce terme dans le sens où vous utiliseriez des 'systèmes stellaires'.

16.35 **INTERVIEWEUR** Je suis un peu dans le flou quant au nombre total de planètes que sert la Confédération dont vous faites partie.

**RA** Je suis Ra. Je vois la confusion. Nous avons des difficultés avec votre langue.

Le terme 'galaxie' doit être divisé. Nous appelons 'galaxie' le complexe vibratoire qui est local. Ainsi, votre Soleil est ce que nous appellerions le centre d'une galaxie. Nous voyons que vous avez une autre signification



pour ce terme.

- 16.36 **INTERVIEWEUR** Oui. Pour notre science, le terme 'galaxie' fait allusion au système stellaire lenticulaire qui contient des millions et des millions d'étoiles. Il y a eu confusion à ce propos au cours d'une de nos communications précédentes, et je suis content de pouvoir éclaircir.

En utilisant le mot 'galaxie' dans le sens que je viens de dire, en utilisant le système stellaire lenticulaire qui contient des millions d'étoiles, avez-vous connaissance de l'évolution dans d'autres galaxies que celle-ci?

**RA** Je suis Ra. Nous sommes conscients qu'il y a de la vie en infinie capacité. Vous avez raison dans cette supposition.

- 16.37 **INTERVIEWEUR** Pouvez-vous me dire si la progression de la vie dans d'autres galaxies est semblable à la progression de la vie dans notre galaxie?

**RA** Je suis Ra. La progression est assez proche de celle-ci, approchant asymptotiquement<sup>3</sup> de la confluence à travers tout l'infini. Le libre choix de ce que vous appelleriez des systèmes galactiques provoque des variations de nature extrêmement mineure d'une de vos galaxies à une autre.

- 16.38 **INTERVIEWEUR** Alors la Loi Une est vraiment universelle dans la création d'une progression vers la huitième densité dans toutes les galaxies. Est-ce exact?

**RA** Je suis Ra. C'est exact. Il y a des formes infinies, des compréhensions infinies, mais il y a une seule progression.

- 16.39 **INTERVIEWEUR** Je présume qu'il n'est pas nécessaire qu'un individu comprenne la Loi Une pour passer de la troisième à la quatrième densité. Ai-je raison?

**RA** Je suis Ra. Il est absolument nécessaire qu'une entité réalise consciemment qu'elle ne comprend pas, pour être moissonnable. Comprendre n'est pas de cette densité.

- 16.40 **INTERVIEWEUR** Voilà un point très important. Je n'ai pas utilisé le bon

---

<sup>3</sup> Dans le présent contexte, 'asymptotiquement' peut être défini comme "infiniment approchant une valeur donnée".

mot. Ce que je voulais dire c'est que je crois qu'il n'est pas nécessaire qu'une entité ait pris conscience de la Loi Une pour passer de troisième en quatrième densité.

**RA** Je suis Ra. Cela est exact.

16.41 **INTERVIEWEUR** A quel point, dans les densités, est-il nécessaire qu'une entité soit consciente de la Loi Une pour pouvoir progresser?

**RA** Je suis Ra. La moisson de cinquième densité est de celles dont les distorsions vibratoires acceptent consciemment l'honneur/le devoir de la Loi Une. Cette responsabilité/cet honneur est la base de cette vibration.

16.42 **INTERVIEWEUR** Pouvez-vous me dire un peu plus de ce concept d'honneur/responsabilité?

**RA** Je suis Ra. Toute responsabilité est un honneur; tout honneur est une responsabilité.

16.43 **INTERVIEWEUR** Je voudrais poser une question assez contestable. Je peux ne pas l'inclure dans le livre. Je me demandais si les mutilations de bétail dont nous faisons en ce moment l'expérience dans tout le pays et ailleurs pourraient être expliquées par vous.

**RA** Je suis Ra. La majeure partie de ce que vous appelez des mutilations ont lieu selon les façons dont vos êtres de deuxième densité se nourrissent de charognes. Une partie de ce qui est appelé des mutilations sont de ce que vous pourriez appeler de type multidimensionnel: une construction de formes pensées utilisant diverses parties pour pouvoir avoir de la vie et se trouver en troisième densité.

16.44 **INTERVIEWEUR** D'où viennent ces formes pensées?

**RA** Je suis Ra. C'est une question très ambiguë. Toutefois, nous allons essayer d'y répondre. Premièrement, elles proviennent du Créateur. Deuxièmement, elles proviennent de pensées de ce que vous pouvez appeler le plan du bas astral. Troisièmement, en complexe de visualisation de construction, elles résident en partie sous la croûte de votre planète.

16.45 **INTERVIEWEUR** Est-ce qu'elles ont une forme en particulier?

**RA** Je suis Ra. Ces entités peuvent prendre n'importe quelle forme pensée associée à une émotion de crainte ou de terreur.

16.46 **INTERVIEWEUR** Est-ce que ces formes pensées ne sont capables d'attaquer que du bétail, ou bien peuvent-elles attaquer des humains aussi?

**RA** Je suis Ra. Ces formes pensées ne sont pas à même d'attaquer des êtres de troisième densité.

16.47 **INTERVIEWEUR** Pouvez-vous me parler des paillettes argentées que nous avons trouvées parfois sur nos visages ou ailleurs?

**RA** Je suis Ra. Ce dont vous parlez est une matérialisation d'un signal subjectivement orienté indiquant à un complexe mental/corps/esprit, et à aucun autre, une signification de nature subjective.

16.48 **INTERVIEWEUR** Qui crée ces paillettes d'argent?

**RA** Je suis Ra. Figurez-vous, si vous voulez, le potentiel croissant pour l'étude/enseignement. A un certain point, un signe est donné, qui indique la justesse ou l'importance de cet apprentissage/enseignement. L'entité elle-même, en coopération avec les plans intérieurs, crée un signal qui est le plus compréhensible ou remarquable pour elle.

16.49 **INTERVIEWEUR** Je comprends alors que nous créons nous-mêmes cela?

**RA** Je suis Ra. Les entités ne créent pas cela consciemment. Ce sont les racines du complexe esprit qui, ayant touché en compréhension l'infini intelligent, les créent.

16.50 **INTERVIEWEUR** Merci. Vous est-il possible de donner une brève description des conditions en quatrième densité?

**RA** Je suis Ra. Nous vous demandons de considérer, pendant que nous parlons, qu'il n'y a pas de mots pour décrire positivement la quatrième densité. Nous pouvons seulement expliquer ce qu'elle n'est pas, et dire approximativement ce qu'elle est. Au-delà de la quatrième densité notre capacité se limite de plus en plus, jusqu'à ce que nous devenions sans mots.

Ce que la quatrième densité n'est pas: elle n'est pas de mots, sauf si choisis. Elle n'est pas de lourds véhicules chimiques pour les activités du complexe corps. Elle n'est pas de disharmonie à l'intérieur du soi. Elle n'est pas de disharmonie entre les peuples. Elle n'est pas dans les limites de la possibilité de causer la disharmonie de quelque manière que ce soit.

Approximations de qualifications positives: c'est un plan du type véhicule

bipède, qui est beaucoup plus dense et bien plus plein de vie; c'est un plan dans lequel on est conscient des pensées des autres 'soi'; c'est un plan dans lequel on est conscient des vibrations des autres 'soi'; c'est un plan de compassion et de compréhension des soucis de troisième densité; c'est un plan qui tend à la sagesse ou lumière; c'est un plan dans lequel les différences individuelles sont prononcées bien qu'automatiquement harmonisées par consensus de groupe.

16.51 **INTERVIEWEUR** Pourriez-vous définir le mot 'densité' dans le sens où nous l'avons utilisé?

**RA** Je suis Ra. Le terme de 'densité' est ce que vous appelleriez un terme mathématique. L'analogie la plus proche est celle de la musique où, après sept notes sur votre échelle de type occidental, si vous voulez, la huitième note entame une nouvelle octave. Dans votre grande octave d'existence que nous partageons avec vous, il y a sept octaves ou densités. Dans chaque densité il y a sept sous-densités. Dans chaque sous-densité il y a sept sous-sous-densités. Dans chaque sous-sous-densité, sept sous-sous-sous-densités, et ainsi de suite, à l'infini.

16.52 **INTERVIEWEUR** J'ai remarqué que le temps de cette séance a légèrement dépassé une heure. Je voudrais demander maintenant si nous devrions poursuivre. Quel est l'état de l'instrument.

**RA** Je suis Ra. Cet instrument est en équilibre. C'est bien de continuer si vous le désirez.

16.53 **INTERVIEWEUR** Je comprends que chaque densité a sept sous-densités qui à leur tour ont sept sous-densités, et ainsi de suite. Cela s'étend réellement loin puisque chacune est augmentée de la puissance sept. Est-ce que cela veut dire qu'à n'importe quel niveau de densité, tout ce à quoi on peut penser se produit?

**RA** Je suis Ra. De votre confusion nous sélectionnons le concept qui vous donne du mal, c'est-à-dire l'infinité/opportunité. Vous pouvez considérer tout complexe de possibilité/probabilité comme ayant une existence.

16.54 **INTERVIEWEUR** Est-ce que des choses comme les rêves éveillés deviennent réelles dans d'autres densités?

**RA** Je suis Ra. Cela dépend de la nature de la rêverie. C'est un vaste sujet. Peut-être que la chose la plus simple que nous puissions dire c'est que si le

rêve éveillé, comme vous l'appellez, en est un qui attire vers le soi, alors il devient réalité pour le soi. S'il s'agit d'une rêverie générale contemplative, elle peut entrer dans l'infinité des complexes de possibilité/probabilité et survenir ailleurs, n'ayant aucun attachement particulier aux champs d'énergie du Créateur.

16.55 **INTERVIEWEUR** Pour rendre ces choses un peu plus claires, si je rêve tout éveillé de la construction d'un navire, est-ce que cela se produira dans l'une de ces autres densités?

**RA** Je suis Ra. Cela se produirait/se serait produit/ ou sera produit.

16.56 **INTERVIEWEUR** Alors si une entité est fortement adonnée à une rêverie de lutte contre une entité, est-ce que cela se produirait?

**RA** Je suis Ra. Dans ce cas le fantôme de l'entité concerne le soi et un autre 'soi', cela liant la forme pensée au complexe possibilité/probabilité d'amener cette occurrence en troisième densité.

16.57 **INTERVIEWEUR** Est-ce que le groupe d'Orion utilise ce principe pour créer des conditions favorables à la poursuite de ses objectifs?

**RA** Je suis Ra. Nous allons répondre plus spécifiquement que la question. Le groupe d'Orion utilise les rêveries de nature hostile ou autrement négative, pour alimenter ou renforcer ces formes pensées.

16.58 **INTERVIEWEUR** Est-ce qu'il utilise parfois des gratifications, dirais-je, pour le corps physique pour amplifier ces rêveries?

**RA** Je suis Ra. Il n'est capable de faire cela que quand il y a, de la part du complexe mental/corps/esprit qui reçoit, une forte capacité de perception des formes pensées. Ce pourrait être considéré comme une caractéristique inhabituelle, mais c'est une méthode utilisée par les entités d'Orion.

16.59 **INTERVIEWEUR** Est-ce que les nombreux Missionnés, qui sont venus et viennent sur notre planète, sont soumis aux pensées d'Orion?

**RA** Je suis Ra. Comme nous l'avons dit précédemment, les Missionnés deviennent complètement la créature de troisième densité dans le complexe mental/corps. Il y a juste autant de chances d'une telle influence sur un Missionné que sur un complexe mental/corps/esprit de cette sphère planétaire. La seule différence survient dans le complexe 'esprit' qui, s'il le souhaite, a une armure de lumière, si vous voulez, qui lui

permet de reconnaître plus clairement ce qui n'est pas comme il serait approprié que le désire le complexe mental/corps/esprit. Ceci n'est pas davantage qu'une inclination et ne peut être appelé une compréhension.

En outre, le Missionné est, dans son propre mental/corps/esprit, moins déformé vers, allons-nous dire, les pièges des confusions "positif/négatif" de troisième densité. Dès lors, souvent il ne reconnaît pas si facilement, comme le ferait un individu plus négatif, la nature négative des pensées ou des êtres.

16.60 **INTERVIEWEUR** Alors est-ce que les Missionnés seraient, à mesure qu'ils s'incarnent ici, des cibles à haute priorité du groupe d'Orion?

**RA** Je suis Ra. Cela est exact.

16.61 **INTERVIEWEUR** Si le groupe d'Orion empiétait avec succès sur un Missionné, dirais-je, qu'est-ce qui arriverait à ce Missionné au moment de la moisson?

**RA** Je suis Ra. Si l'entité missionnée démontre par l'action une orientation négative envers les autres 'soi', elle serait comme nous l'avons dit précédemment, prise dans les vibrations planétaires, et après la moisson elle devrait probablement répéter le maître-cycle de troisième densité comme une entité planétaire. Ceci sera la dernière question complète de cette séance.

Y a-t-il une courte question à laquelle nous pouvons répondre avant de clôturer cette séance?

16.62 **INTERVIEWEUR** Est-ce que le confort de l'instrument peut être amélioré?

**RA** Je suis Ra. Le confort de cet instrument est aussi bon qu'il vous est possible de le rendre étant donné les distorsions de faiblesse de son complexe corps. Vous êtes consciencieux.

Je suis Ra. Je vous laisse dans l'amour et la lumière du Créateur infini unique. Allez et réjouissez-vous dans la puissance et la paix. Adonaï.

# SEANCE 17

3 FEVRIER 1981

- 17.0 **RA** Je suis Ra. Je vous salue dans l'amour et dans la lumière du Créateur infini.

Avant que nous communiquions par réponses, nous allons corriger une erreur que nous avons découverte dans la transmission vers vous de nos informations. Nous avons de la difficulté à manier votre temps/espace. Il pourra encore y avoir des erreurs de ce type. N'hésitez pas à nous questionner pour que nous recalculions selon vos mesures de temps/espace.

L'erreur que nous avons découverte concerne à la fois une des arrivées du groupe d'Orion dans votre sphère planétaire d'influence, et l'arrivée correspondante d'émissaires de la Confédération. Nous avons donné comme dates 2 600 ans pour l'entrée d'Orion, 2 300 pour l'entrée de la Confédération. Cela est inexact. Le recalcul indique des nombres de 3 600 pour l'arrivée d'Orion, 3 300 pour l'arrivée de la Confédération.<sup>1</sup>

Nous communiquons maintenant.

- 17.1 **INTERVIEWEUR** Merci beaucoup. Je voudrais redire que nous considérons comme un grand honneur, privilège et devoir de pouvoir faire ce travail particulier. Je voudrais redire que certaines de mes questions peuvent parfois paraître hors de propos, mais je m'efforce de les poser de manière à m'assurer un point d'ancrage dans l'application de la Loi Une.

Trois questions me sont venues juste maintenant, en méditation. Je vais les poser en premier lieu avant que nous poursuivions.

D'abord, nous sommes à présent dans la quatrième densité. Est-ce que les effets de la quatrième densité vont augmenter au cours des trente prochaines années? Allons-nous observer davantage de changements dans notre environnement et nos propres effets sur l'environnement?

**RA** Je suis Ra. La quatrième densité est un spectre vibratoire. Votre

---

<sup>1</sup> Des notes de bas de page ont été ajoutées aux paragraphes 16.13 et 16.14 pour indiquer les périodes correctes.

*continuum* temps/espace a spiralé dans votre sphère planétaire et votre, ce que nous appellerions 'galaxie', que vous appelez étoile, jusqu'à cette vibration. Cela va déclencher le réaligement électromagnétique par la sphère planétaire elle-même, de ses vortex de réception des forces cosmiques entrantes qui s'expriment comme des réseaux vibratoires, et la Terre sera magnétisée de façon à atteindre la quatrième densité, si vous voulez l'exprimer ainsi.

Cela se produira avec quelques inconvénients, comme nous l'avons déjà dit, à cause des énergies des formes pensées de vos peuples qui dérangent les constructions ordonnées de schémas d'énergie au sein de vos spirales énergétiques terrestres, ce qui accroît l'entropie et crée une chaleur inhabituelle. Cela provoquera pour votre sphère planétaire des fractures dans son revêtement externe pendant qu'elle se magnétise elle-même de manière appropriée pour la quatrième densité. Cela, c'est l'ajustement planétaire.

Vous allez observer une importante augmentation du nombre de gens, ainsi que vous nommez les complexes mental/corps/esprit, dont les potentiels vibratoires incluent un potentiel de distorsions vibrationnelles de quatrième densité. C'est ainsi qu'il semblera y avoir, dirons-nous, une nouvelle race. Ce sont ceux qui s'incarnent pour le travail de quatrième densité.

Il y aura également une forte augmentation à court terme de complexes mental/corps/esprit et complexes sociétaux négativement orientés, à cause des conditions de polarisation de la nette délimitation entre caractéristiques de quatrième densité et orientation service de soi de troisième densité.

Ceux qui resteront en quatrième densité sur ce plan seront d'orientation positive. Nombreux seront ceux qui viendront d'ailleurs, car il paraîtrait que malgré tous les efforts de la Confédération, qui comprennent ceux des plans intérieurs, civilisations intérieures, et ceux d'autres dimensions, la moisson sera bien en-deçà de ce que cette sphère planétaire est capable de confortablement soutenir en service.

17.2 **INTERVIEWEUR** Est-il possible, par l'utilisation de certaines techniques ou autres, d'aider une entité à atteindre le niveau de quatrième densité dans ces derniers jours?

**RA** Je suis Ra. Il est impossible d'aider directement une autre entité. Il est



seulement possible de mettre à disposition un catalyseur sous n'importe quelle forme, le plus important étant l'irradiation de la réalisation de l'unité du soi avec le Créateur, moins important étant les informations telles que celles que nous partageons avec vous.

Nous-mêmes, nous ne ressentons pas une urgence de diffuser ces informations. Il est suffisant que nous les rendions disponibles à trois, quatre, ou cinq. Ceci est une récompense extrêmement ample car, si l'un d'eux obtient la compréhension de la quatrième densité grâce à ce catalyseur, alors nous aurons satisfait à la Loi Une dans la distorsion du service.

Nous encourageons une tentative objective de partager des informations sans se préoccuper de chiffres ou de croissance rapide chez autrui. Que vous vous efforciez de rendre ces informations accessibles est, selon vos termes, votre service. La tentative, si elle en atteint un, atteint tous.

Nous ne pouvons pas offrir des raccourcis vers l'illumination. L'illumination est, dans l'instant, une ouverture vers l'infini intelligent. Elle ne peut être accomplie que par le soi, pour le soi. Un autre ne peut enseigner/apprendre l'illumination, mais peut seulement enseigner/apprendre des informations, de l'inspiration, ou le partage d'amour, du mystère, de l'inconnu qui encourage autrui à s'ouvrir et entamer le processus de recherche qui se termine en un instant, mais qui peut savoir quand une entité ouvrira la porte du présent?

17.3 **INTERVIEWEUR** Pendant la méditation m'est venue la question à propos du cratère en Russie dans, je crois, la région de Tougouska. Pouvez-vous me dire ce qui est à l'origine de ce cratère?

**RA** Je suis Ra. La destruction d'un réacteur à fission a provoqué ce cratère.

17.4 **INTERVIEWEUR** Le réacteur de quoi?

**RA** Je suis Ra. Il s'agissait de ce que vous pourriez appeler un 'drone' envoyé par la Confédération et qui est tombé en panne. Il a été envoyé vers une zone où sa destruction ne causerait pas d'effraction de la volonté des complexes corps/mental/esprit. On l'a ensuite fait exploser.

17.5 **INTERVIEWEUR** Quel était son objectif en venant ici?

**RA** C'était un drone destiné à écouter les divers signaux de vos peuples. A cette époque, vous commenciez à travailler dans une sphère plus

technique. Nous étions intéressés à déterminer l'étendue et la rapidité de vos progrès. Ce drone était alimenté par un simple moteur à fission comme vous l'appelleriez. Ce n'était pas le type que vous connaissez actuellement, mais était très petit. Cependant, il a le même effet destructeur sur les structures moléculaires de troisième densité. Ainsi, comme il est tombé en panne, nous avons estimé qu'il valait mieux choisir un endroit pour sa destruction plutôt que de tenter de le récupérer, car les modes de possibilité/probabilité pour cette manœuvre paraissaient très, très réduits.

17.6 **INTERVIEWEUR** Est-ce que son danger résidait à la fois dans son explosion et dans son irradiation?

**RA** Je suis Ra. Il y a très peu d'irradiation, comme vous le savez, dans ce type d'appareil. Il y a une irradiation localisée, mais la localisation est telle qu'elle n'est pas emportée par les vents comme c'est le cas pour les émissions de vos armes quelque peu primitives.

17.7 **INTERVIEWEUR** Je crois que cette analyse a détecté très peu d'irradiation dans les arbres de cette zone. Est-ce que ce faible niveau d'irradiation résulte de ce dont vous parlez?

**RA** Je suis Ra. C'est exact. Le niveau d'irradiation est très localisé. Cependant, l'énergie libérée est assez puissante que pour causer des difficultés.

17.8 **INTERVIEWEUR** Alors, est-ce que c'est la Confédération qui est responsable de l'octroi de l'énergie nucléaire à la Terre?

**RA** Je suis Ra. C'est un point dont on ne peut pas juger ce qui est la cause. L'équation fondamentale qui a précédé ce travail a été une équation apportée par un Missionné voué au service de la planète. Que ce travail soit devenu une base pour des instruments de destruction n'était pas prévu et n'a pas été donné.

17.9 **INTERVIEWEUR** Pouvez-vous me dire qui était ce Missionné qui a apporté l'équation?

**RA** Je suis Ra. Cette information paraît inoffensive puisque cette entité ne fait plus partie de votre planète de troisième densité. Cette entité était nommée, était le complexe vibratoire sonore Albert.

17.10 **INTERVIEWEUR** Merci. Pouvez-vous me dire qui était l'entité, avant son incarnation sur Terre, connue comme Jésus de Nazareth?

**RA** Je suis Ra. J'ai de la difficulté avec cette question telle qu'elle est formulée. Pouvez-vous découvrir une autre forme pour cette demande?

17.11 **INTERVIEWEUR** Ce que j'ai voulu dire c'est: pouvez-vous me dire si Jésus de Nazareth venait de la Confédération avant son incarnation ici?

**RA** Je suis Ra. Celui qui vous est connu comme Jésus de Nazareth n'avait pas de nom. Cette entité faisait partie de la cinquième<sup>2</sup> densité du plus haut niveau de cette sous-octave. Cette entité était désireuse d'entrer dans cette sphère planétaire afin de partager la vibration d'amour d'une manière aussi pure que possible. C'est ainsi que cette entité a reçu la permission d'accomplir cette mission. Cette entité était alors un Missionné sans nom, originaire de la Confédération, de la cinquième densité, représentant la compréhension de cinquième densité de la vibration de la compréhension ou amour.

17.12 **INTERVIEWEUR** Avez-vous dit que la cinquième vibration était celle de l'amour?

**RA** Je suis Ra. J'ai fait une erreur. L'être de quatrième densité, c'est ce que nous avons voulu dire, le niveau le plus élevé de quatrième densité allant vers la cinquième. Cette entité aurait pu aller en cinquième, mais a plutôt choisi de retourner en troisième pour cette mission particulière. Cette entité était de la plus haute sous-octave de la vibration d'amour. Ceci est la quatrième densité.

17.13 **INTERVIEWEUR** Quand je communique avec vous en tant que Ra, êtes-vous parfois individualisé comme une entité, ou bien est-ce que je parle à un complexe mémoriel sociétal dans son ensemble?

**RA** Je suis Ra. Vous parlez avec Ra. Il n'y a pas de séparation. Vous l'appelleriez complexe mémoriel sociétal, indiquant ainsi la multiplicité. Selon ce que nous comprenons, vous parlez à une portion individualisée de conscience.

17.14 **INTERVIEWEUR** Est-ce que je parle toujours à la même portion de

---

<sup>2</sup> Ce devrait être la quatrième. Ra corrige cette erreur à la réponse suivante.

conscience à chaque séance?

**RA** Je suis Ra. Vous parlez à la même entité par l'intermédiaire d'un canal ou instrument. Cet instrument est parfois en baisse d'énergie vitale. Cela ralentira parfois nos procédures. Cependant, cet instrument a une grande fidélité pour la tâche et donne tout ce qu'elle a à cette tâche. C'est pourquoi nous pouvons poursuivre, même quand l'énergie est faible. Voilà pourquoi nous parlons habituellement jusqu'à la fin de la séance, vu notre estimation des niveaux d'énergie vitale de l'instrument.

17.15 **INTERVIEWEUR** Je voudrais éclaircir un point, maintenant que je suis sûr de moi. Les gens de cette planète, qui suivent n'importe quelle religion ou pas de religion du tout, ou qui n'ont aucune connaissance intellectuelle de la Loi Une, peuvent malgré cela être moissonnés pour la quatrième densité s'ils sont de cette vibration. Est-ce que cela n'est pas exact?

**RA** Je suis Ra. Cela est exact. Cependant, vous trouverez peu de moissonnables dont le rayonnement ne rendra pas les autres conscients de ce que pourriez appeler leur spiritualité, la qualité de distorsion du complexe mental/corps/esprit. Ainsi, il n'est pas particulièrement probable qu'une entité soit complètement inconnue de ses connaissances immédiates en tant que personnalité exceptionnellement rayonnante, même si cet individu n'est impliqué dans aucune des distorsions que vous appelez des systèmes religieux.

17.16 **INTERVIEWEUR** Lorsque Jésus de Nazareth s'est incarné, est-ce qu'il y a eu tentative de la part du groupe d'Orion de le discréditer d'une manière ou d'une autre?

**RA** Je suis Ra. C'est exact.

17.17 **INTERVIEWEUR** Pouvez-vous me dire ce qu'a fait le groupe d'Orion pour tenter de provoquer sa chute?

**RA** Je suis Ra. Nous pouvons décrire d'une manière générale ce qui s'est produit. La technique a été d'accumuler contre autrui des informations d'orientation négative. Ces informations avaient été données par celui que vos peuples ont nommé Yahvé. Ces informations contenaient de nombreuses critiques du comportement et de la puissance promise de la nature du service de soi de troisième densité. Ces deux types de distorsion ont été imprimés sur ceux inclinant déjà à penser ces formes pensées.

Cela a ensuite mené à de nombreux défis pour l'entité connue comme Jésus. Cela a ensuite mené à un complexe vibratoire sonore 'Judas' comme vous nommez cette entité, qui a cru qu'elle faisait une chose appropriée en suscitant ou en imposant à celui que vous nommez Jésus la nécessité d'amener dans la distorsion de puissance planétaire de troisième densité, le règne sur autrui.

L'entité Judas a ressenti que si elle était prise au piège, l'entité que vous appelez Jésus serait ensuite à même de voir la sagesse qu'il y a à utiliser la puissance de l'infini intelligent pour gouverner autrui. Celui que vous appelez Judas a mésestimé la réaction de l'entité Jésus, dont l'enseignement/apprentissage n'était pas orienté vers cette distorsion. Cela a eu pour résultat la destruction du complexe corps de celui connu comme Jésus.

- 17.18 **INTERVIEWEUR** Alors, si l'entité Jésus était de quatrième densité et qu'il y a en ce moment sur la planète des Missionnés venus de cinquième et sixième densité, qu'est-ce que ce Jésus a fait pour être un si bon guérisseur, et est-ce que ces êtres de cinquième et sixième densité ici actuellement font la même chose?

**RA** Je suis Ra. Ceux qui guérissent peuvent être de n'importe quelle densité ayant la conscience de l'esprit. Cela inclut les troisième, quatrième, cinquième, sixième et septième. La troisième densité peut en être une dans laquelle a lieu de la guérison, tout comme dans les autres. Cependant, il y a davantage de matière plus illusoire à comprendre, équilibrer, accepter, et laisser derrière soi.

Le passage vers l'infini intelligent ne peut être ouvert que quand une compréhension des influx d'énergie intelligente est ouverte au guérisseur. C'est ce qui est appelé les lois naturelles de votre *continuum* espace/temps et son réseau de sources électromagnétiques ou *nexi* d'énergie déferlante.

Connaissez dès lors d'abord le mental et le corps. Ensuite, à mesure que l'esprit est intégré et synthétisé, ceux-ci sont harmonisés en un complexe mental/corps/esprit qui peut se déplacer parmi les dimensions et peut ouvrir le passage vers l'infini intelligent, guérissant ainsi le soi par la lumière et partageant cette lumière avec d'autres.

La guérison véritable est simplement le rayonnement du soi qui suscite un environnement dans lequel un catalyseur peut survenir, ce qui déclenche la reconnaissance du soi, par le soi, des propriétés auto-guérisseuses du

soi.

17.19 **INTERVIEWEUR** Comment Jésus a-t-il appris cela au cours de son incarnation?

**RA** Je suis Ra. Cette entité a appris l'aptitude par une sorte de remémoration naturelle à un très jeune âge. Malheureusement, cette entité a d'abord découvert sa capacité à pénétrer l'infini intelligent en devenant la distorsion que vous appelez "en colère" sur un camarade de jeux. Cette entité a été touchée par l'entité connue comme Jésus et a été blessée mortellement.

C'est ainsi que celui connu comme Jésus a pris conscience qu'il avait en lui un potentiel terrible. Cette entité a déterminé de découvrir comment utiliser cette énergie pour le bien, non pour le négatif. Cette entité était polarisée extrêmement positivement et s'est rappelé davantage que ce n'est le cas pour la plupart des Missionnés.

17.20 **INTERVIEWEUR** Comment cet acte agressif envers un camarade de jeux a-t-il affecté Jésus dans son développement spirituel? Où est-il allé après sa mort physique?

**RA** Je suis Ra. L'entité que vous appelez Jésus a été galvanisée par cette expérience et a commencé une vie de quête et de recherche. Cette entité a d'abord étudié nuit et jour dans ses propres élaborations religieuses que vous appelez judaïsme, et est devenue suffisamment érudite pour devenir un rabbin, comme vous appelez les instructeurs/étudiants de ce rythme particulier ou de cette distorsion particulière de la compréhension, à un très jeune âge.

A l'âge d'environ treize ans et demi de vos années, cette entité a quitté le lieu d'habitation de sa famille terrestre, comme vous l'appelleriez, et a marché vers de nombreux autres lieux, à la recherche d'autres informations. Cela s'est poursuivi sporadiquement jusqu'à ce que l'entité soit âgée d'environ vingt-cinq ans, époque à laquelle elle est retournée vers sa famille et a appris et pratiqué l'art de son père terrestre.

Lorsque l'entité est devenue capable d'intégrer ou synthétiser toutes les expériences, l'entité a commencé à parler à d'autres 'soi' et à enseigner/apprendre ce qu'elle avait ressenti au cours des années précédentes, comme étant de nature valable.

L'entité a été karmiquement absoute de la destruction d'un autre 'soi' quand elle a été dans la dernière partie de sa vie et a parlé sur ce que vous appelez une croix, en disant: «Père, pardonne-leur car ils ne savent pas ce qu'ils font». C'est dans le pardon que se trouve la mise à l'arrêt de la roue d'action ou ce que vous appelez karma.

17.21 **INTERVIEWEUR** En quelle densité est à présent l'entité connue comme Jésus?

**RA** Je suis Ra. Cette information est inoffensive bien que peu importante. Cette entité étudie à présent les leçons de la vibration de sagesse, la cinquième densité, aussi appelée la vibration de lumière.

17.22 **INTERVIEWEUR** Dans notre culture il est dit qu'il reviendra. Pouvez-vous me dire si cela est planifié?

**RA** Je suis Ra. Je vais essayer de résoudre cette question. C'est difficile. Cette entité a pris conscience qu'elle n'était pas une entité en tant que telle, mais opérait en tant que messenger du Créateur unique que cette entité a vu comme l'amour. Cette entité avait conscience que ce cycle était dans sa dernière portion et a parlé de façon à ce que ceux de son niveau de conscience puissent retourner lors de la moisson.

Le complexe mental/corps/esprit que vous appelez Jésus ne doit pas, en tant que ce que vous appellerez 'une entité', revenir sauf en tant que membre de la Confédération parlant au travers d'un canal. Cependant, il y en a d'autres, de congruence identique de conscience, qui accueilleront ceux qui vont vers la quatrième densité. Voilà la signification du retour.

17.23 **INTERVIEWEUR** Vous avez parlé de l'allègement du karma qu'est le pardon. Est-ce que... est-ce que... Il m'est difficile de formuler cette question. Je pense que je devrai y revenir. Je vais poser une autre question.

Pouvez-vous me dire pourquoi la Terre sera de quatrième densité positive et non pas de quatrième densité négative à la fin du cycle puisqu'il semble qu'il y ait une majorité de population négative?

**RA** Je suis Ra. La Terre paraît être négative. Cela est dû à, dirons-nous, l'horreur tranquille qui est la distorsion commune que les entités bonnes ou orientées positivement ont à l'égard des occurrences qui sont de votre présent temps/espace. Cependant, ceux orientés et moissonnables dans les voies du service d'autrui sont bien plus nombreux que ceux dont

l'orientation vers le service de soi est devenue celle de la qualité moissonnable.

17.24 **INTERVIEWEUR** Autrement dit, il y aura moins d'entités négatives que d'entités positives moissonnées pour la quatrième densité. Cela est-il exact?

**RA** Je suis Ra. C'est exact. La grande majorité de vos peuples répéteront la troisième densité.

17.25 **INTERVIEWEUR** Comment Taras Boulba, Gengis Khan et Raspoutine ont-ils été moissonnés avant la moisson?

**RA** Je suis Ra. C'est le droit/privilège/devoir de ceux qui ouvrent consciemment le passage vers l'infini intelligent de choisir la manière dont ils quittent la troisième densité. Ceux d'orientation négative qui accomplissent ce droit/devoir choisissent le plus souvent d'avancer dans leur apprentissage/enseignement du service de soi.

17.26 **INTERVIEWEUR** Est-ce la cause de ce que nous appelons la combustion spontanée d'êtres humains?

**RA** Je suis Ra. Ceci est inexact.

17.27 **INTERVIEWEUR** Pouvez-vous me dire ce qui cause ce phénomène?

**RA** Je suis Ra. Figurez-vous, si vous voulez, une forêt. Un arbre est frappé par la foudre. Il brûle. L'éclair ne frappe pas ailleurs. Ailleurs cela ne brûle pas. Il y a des occurrences aléatoires qui n'ont rien à voir avec l'entité, mais avec le phénomène 'fenêtres' dont nous avons parlé.

17.28 **INTERVIEWEUR** Est-ce que ces entités sont uniquement les mêmes, ou bien s'agit-il d'entités aléatoires?

**RA** Je suis Ra. Ce qui est en dernier est exact.

17.29 **INTERVIEWEUR** Dois-je comprendre que la moisson se produira en l'an 2011, ou bien sera-t-elle étalée?

**RA** Je suis Ra. Ceci est une approximation. Nous avons dit que nous avons des difficultés avec votre temps/espace. Ceci est un *nexus* de temps/espace probable/possible approprié pour la moisson. Ceux qui ne sont pas en incarnation à cette époque seront inclus dans la moisson.



17.30 **INTERVIEWEUR** Si une entité veut être du service d'autrui plutôt que du service de soi pendant qu'elle est dans cette troisième densité, est-ce qu'il y a des "meilleures façons" d'être du service d'autrui, ou bien toute manière est aussi bonne qu'une autre?

**RA** Je suis Ra. La meilleure manière d'être au service d'autrui a été explicitement couverte dans des transmissions précédentes<sup>3</sup>. Nous allons répéter brièvement.

La meilleure manière du service d'autrui est l'effort constant de chercher à partager l'amour du Créateur tel qu'il est connu du soi intérieur. Cela implique une connaissance de soi et l'aptitude à ouvrir le soi à l'autre 'soi' sans hésitation. Ceci implique le rayonnement de ce qui est l'essence ou le cœur du complexe mental/corps/esprit.

S'agissant de l'intention de votre question, la meilleure manière pour chaque chercheur de troisième densité d'être au service d'autrui est unique à ce complexe mental/corps/esprit. Cela signifie que le complexe mental/corps/esprit doit alors chercher en lui-même l'intelligence de son propre discernement quant à la manière de servir au mieux les autres. Cela sera différent pour chacun. Il n'y a pas de meilleur. Il n'y a pas de généralisation. Rien n'est connu.

17.31 **INTERVIEWEUR** Je ne veux pas prendre plus de temps à poser les mêmes questions. Il y a des domaines que je considère comme suffisamment importants, par rapport à la Loi Une, pour poser des questions d'une manière différente afin de recevoir une autre perspective dans la réponse.

Dans le livre *Oahspe* il est dit que si une entité dépasse cinquante et un pourcent de service d'autrui et est de moins de cinquante pourcent service de soi, cette entité est moissonnable. Cela est-il exact?

**RA** Je suis Ra. C'est exact si la moisson doit se faire pour le niveau de quatrième dimension positive.

17.32 **INTERVIEWEUR** Quel doit être le pourcentage de l'entité si elle doit être moissonnée en négatif?

**RA** Je suis Ra. L'entité qui souhaite suivre la voie du service de soi doit

---

<sup>3</sup> Cela a été abordé en divers endroits, et de la façon la plus explicite et émouvante au paragraphe 15.7.

atteindre un degré de cinq, c'est-à-dire cinq pourcent de service d'autrui, quatre-vingt-quinze pourcent service de soi. Cela doit approcher la totalité. Dans la voie négative il est très difficile d'atteindre la moissonnabilité et cela requiert un engagement profond.

17.33 **INTERVIEWEUR** Pourquoi la voie négative atteint-elle tellement plus difficilement la moissonnabilité que la voie positive?

**RA** Je suis Ra. Cela est dû à une distorsion de la Loi Une qui indique que le passage vers l'infini intelligent doit être un passage à la fin d'un chemin direct et étroit comme vous pourriez l'appeler. Arriver à un engagement de cinquante et un pourcent pour le bien-être d'autrui est aussi difficile que d'atteindre un taux de cinq pourcent d'engagement envers le soi. Le, dirons-nous, siphon d'indifférence se trouve entre les deux.

17.34 **INTERVIEWEUR** Alors, si une entité est moissonnée vers la quatrième densité avec un taux de cinquante et un pourcent pour autrui et quarante neuf pourcent pour le soi, vers quel niveau de quatrième densité se dirigerait-elle? Je présume qu'il y a divers niveaux de quatrième densité.

**RA** Je suis Ra. C'est exact. Chacun entre dans la sous-densité qui vibre en accord avec la compréhension de l'entité.

17.35 **INTERVIEWEUR** Combien de niveaux avons-nous ici en troisième densité en ce moment?

**RA** Je suis Ra. La troisième densité a un nombre infini de niveaux.

17.36 **INTERVIEWEUR** J'ai entendu dire qu'il y a sept niveaux astraux et sept niveaux devachaniques. Cela est-il exact?

**RA** Je suis Ra. Vous parlez de certaines des distinctions les plus grandes entre les niveaux de vos plans intérieurs. Cela est exact.

17.37 **INTERVIEWEUR** Qui habite les plans astraux et devachaniques?

**RA** Je suis Ra. Des entités habitent les divers plans selon leur vibration/nature. Le plan astral varie depuis les formes pensées dans les plus bas extrêmes jusqu'aux êtres illuminés qui s'engagent dans l'enseignement/apprentissage sur les plans astraux supérieurs.

Dans les plans devachaniques, comme vous les appelez, il y a ceux dont les vibrations sont encore plus proches des distorsions primales de

l'amour/lumière.

Au-delà de ces plans il y en a d'autres.

17.38 **INTERVIEWEUR** Y a-t-il sept sous-plans à ce que nous appelons notre plan physique ici?

**RA** Je suis Ra. Vous avez raison. C'est difficile à comprendre. Il y a un nombre infini de plans. Dans votre distorsion particulière du *continuum* espace/temps il y a sept sous-plans de complexes mental/corps/esprit. Vous découvrirez la nature vibratoire de ces sept plans à mesure que vous passerez au travers de vos distorsions expérientielles, rencontrant d'autres 'soi' des divers niveaux qui correspondent aux centres d'influx d'énergie du véhicule physique.

Les plans invisibles ou intérieurs de troisième densité sont habités par des entités qui ne sont pas d'une nature de complexe corporel comme vous; c'est-à-dire qu'elles ne rassemblent pas autour de leur complexe esprit/mental un corps chimique. Néanmoins, ces entités sont divisées en ce que vous pourriez appeler un rêve artificiel à l'intérieur d'un rêve de divers niveaux. Dans les niveaux supérieurs le désir de communiquer de la connaissance aux plans extérieurs inférieurs d'existence s'amointrit, à cause de l'intense apprentissage/enseignement qui se produit à ces niveaux.

17.39 **INTERVIEWEUR** Est-il nécessaire de pénétrer un niveau à la fois à mesure que nous traversons ces plans?

**RA** Je suis Ra. Il a été de notre expérience que certains pénètrent plusieurs plans à la fois. D'autres les pénètrent lentement. Certains, impatient, pénètrent les plans supérieurs avant de pénétrer les énergies de plans plus fondamentaux. Cela provoque des déséquilibres énergétiques.

Vous découvrirez que la mauvaise santé, comme vous appelez cette distorsion, est fréquemment le résultat d'une disparité d'énergies dans laquelle certains des niveaux supérieurs d'énergie sont activés par les efforts conscients de l'entité alors que cette entité n'a pas pénétré les centres énergétiques inférieurs ou sous-densités de cette densité.

17.40 **INTERVIEWEUR** Y a-t-il une meilleure façon de méditer?

**RA** Je suis Ra. Non.

17.41 **INTERVIEWEUR** En cette période proche de la fin du cycle, comment les réincarnations dans le physique sont-elles allouées, dirons-nous, sur cette planète?

**RA** Je suis Ra. Les entités qui souhaitent obtenir de l'expérience critique nécessaire afin de devenir moissonnables, sont incarnées en priorité, avant celles qui auront besoin, sans trop de doute probable/possible, de refaire l'expérience de cette densité-ci.

17.42 **INTERVIEWEUR** Depuis quand a lieu cette allocation?

**RA** Je suis Ra. Cela a lieu depuis que la première entité individuelle est devenue consciente de son besoin d'apprendre les leçons de cette densité. Cela a été le début de ce que vous pourriez appeler une prédominance de vibration.

17.43 **INTERVIEWEUR** Pouvez-vous expliquer ce que vous entendez par prédominance de vibration?

**RA** Je suis Ra. Ceci sera la dernière question de cette séance de travail.

La prédominance de vibration est le traitement préférentiel, dirons-nous, qui suit les moyens de la Loi Une, qui encourage les individus moissonnables, chaque individu devenant conscient du temps de la moisson et de la nécessité, à un certain niveau de soi, de faire pencher le mental/corps/esprit vers l'apprentissage/enseignement de ces leçons en leur donnant la priorité afin qu'une entité puisse avoir la meilleure chance, dirons-nous, de réussir dans cette tentative.

Pouvons-nous demander à présent s'il y a l'une ou l'autre question brève?

17.44 **INTERVIEWEUR** Ma seule question est: que pouvons-nous faire pour augmenter le confort de l'instrument?

**RA** Je suis Ra. Cet instrument ne porte pas le vêtement approprié pour ce travail. Comme les influx se produisent dans les régions de ce que vous pouvez appeler le septième chakra comme vous parlez de ces centres énergétiques, filtrant au travers du sixième et ainsi de suite, les autres chakras ou chakras de base de l'entité se désénergisent. C'est pourquoi cette entité devrait être plus vigilante dans sa sélection de vêtement chaud pour la partie du complexe corps que vous appelez les pieds.

Pouvons-nous répondre à une autre brève question?

17.45 **INTERVIEWEUR** Alors nous devrions placer un vêtement plus lourd sur les pieds. Est-ce exact?

**RA** Je suis Ra. C'est exact.

Je vais laisser cet instrument à présent, je vous laisse dans l'amour et la lumière du Créateur infini unique. Adonaï.

# SEANCE 18

4 FEVRIER 1981

18.0 **RA** Je suis Ra. Je vous salue dans l'amour et la lumière du Créateur infini. Nous communiquons maintenant.

18.1 **INTERVIEWEUR** Je pensais hier au soir, que si j'étais à la place de Ra en ce moment, la première distorsion de la Loi Une pourrait m'inciter à mélanger quelques données erronées avec les informations véridiques que je transmets à ce groupe. Est-ce que vous faites cela?

**RA** Je suis Ra. Nous ne faisons pas cela intentionnellement. Cependant, il y aura de la confusion. Les erreurs qui sont survenues sont survenues à cause de la variation occasionnelle du complexe vibratoire de cet instrument à cause de son ingestion d'une substance chimique. Ce n'est pas notre intention, dans ce projet particulier, de créer des informations erronées mais d'exprimer dans l'ambiance confinée de votre système de langage, le sentiment de l'infini mystère de la Création une dans son infinie et intelligente unité.

18.2 **INTERVIEWEUR** Pouvez-vous me dire quelle est cette substance chimique qui, quand on l'ingère, est la cause d'un contact affaibli?

**RA** Je suis Ra. Ceci n'est pas une demande claire. Pourriez-vous reformuler s'il vous plaît?

18.3 **INTERVIEWEUR** Vous venez de dire que vous aviez des problèmes avec l'instrument à cause de l'ingestion d'une substance chimique par l'instrument. Pouvez-vous me dire quelle était cette substance chimique?

**RA** Je suis Ra. La substance dont nous parlons est appelée le complexe vibratoire sonore LSD. Elle ne donne pas un contact affaibli quand elle est prise en conjonction avec le contact. La difficulté avec cette substance particulière, est qu'il y a, disons-nous une chute spectaculaire de l'effet de cette substance. Dans chaque cas, cet instrument a débuté la séance avec la distorsion vers l'énergie vitale extrême que procure cette substance.

Cependant, cette entité était, pendant la séance, au point où cette substance n'avait plus de force suffisante pour amplifier les aptitudes de l'entité à exprimer de l'énergie vitale. Dès lors, d'abord le phénomène d'un contact instable, disons-nous, et ensuite, comme l'instrument

s'appuie sur ses propres complexes vibratoires d'énergie vitale, l'énergie vitale dans ce cas-ci étant très faible, il est devenu nécessaire de couper abruptement la communication afin de préserver et soigner l'instrument. Cette substance chimique particulière est à la fois utile et non utile dans ces contacts, pour les causes données.

18.4 **INTERVIEWEUR** Est-ce qu'il y a certains aliments qui sont utiles ou nuisibles, que l'instrument ingèrerait?

**RA** Je suis Ra. Cet instrument a une distorsion de complexe 'corps' vers la mauvaise santé dans la direction de distorsion mieux corrigée par l'ingestion d'aliments de vos céréales et légumes comme vous les appelez. Cependant, ceci est extrêmement sans importance quand vu comme une aide mise à égalité avec d'autres aides telles que l'attitude, ce dont l'instrument a en abondance. Cela aide cependant les énergies vitales de cet instrument avec moins de distorsion vers la mauvaise santé d'ingérer des aliments décrits plus haut, avec l'ingestion occasionnelle de ce que vous appelez des viandes, vu le besoin de l'instrument de diminuer la distorsion vers une faible énergie vitale.

18.5 **INTERVIEWEUR** Merci. J'ai ici une question de Jim que je vais lire textuellement:

«Une grande partie de la tradition mystique de recherche sur Terre croit que le soi individuel doit être effacé ou oblitéré et le monde matériel ignoré pour que l'individu puisse atteindre le 'nirvana', comme il est appelé, ou l'illumination. Quel est le véritable rôle du soi individuel et de ses activités terrestres pour devenir de plus en plus impliqué dans la Loi Une?»

**RA** Je suis Ra. Le rôle approprié de l'entité dans cette densité est de faire l'expérience de toutes les choses désirées, puis d'analyser, comprendre et accepter ces expériences, d'en extraire l'amour/lumière qui s'y trouve. Rien ne sera supprimé. Ce qui n'est pas nécessaire tombe de soi-même.

L'orientation se développe à partir de l'analyse du désir. Ces désirs inclinent de plus en plus à l'application consciente de l'amour/lumière à mesure que l'entité s'approvisionne en expérience distillée.

Nous avons découvert qu'il est inapproprié à l'extrême d'encourager l'anéantissement de quels que désirs que ce soit, sauf à suggérer l'imagination plutôt que l'exécution dans le plan physique, comme vous

l'appellez, de désirs non compatibles avec la Loi Une, préservant ainsi la distorsion primale du libre arbitre.

La raison pour laquelle il n'est pas sage de supprimer est que la suppression est un acte déséquilibré suscitant des difficultés de régulation dans le *continuum* temps/espace. La suppression crée alors l'environnement ultérieur pour conserver ce qui a apparemment été supprimé.

Toutes les choses sont acceptables au temps approprié pour chaque entité, et en expérimentant, en comprenant, en acceptant, en partageant ensuite avec d'autres 'soi', la distorsion appropriée s'éloignera des distorsions d'une sorte, allant vers des distorsions d'une autre, qui peut être plus compatible avec la Loi Une.

C'est, dirons-nous, un court-circuit d'ignorer simplement ou de supprimer un désir. Il doit au contraire être compris et accepté. Cela demande de la patience et l'expérience, qui peuvent être analysées avec soin, avec compassion pour le soi et pour l'autre 'soi'.

**18.6 INTERVIEWEUR** Fondamentalement, je dirais qu'enfreindre le libre arbitre d'une autre entité serait la chose essentielle à ne jamais faire sous la Loi Une. Pouvez-vous citer une autre transgression de la Loi Une que cette règle de base?

**RA** Je suis Ra. À mesure qu'on progresse depuis la distorsion primale du libre arbitre, on avance vers la compréhension des points focaux d'énergie intelligente qui ont créé les discernements ou les voies d'un complexe mental/corps/esprit particulier dans son environnement, tant celui que vous appelleriez 'naturel' que celui que vous appelleriez "issu de l'homme".

Dès lors, les distorsions à éviter sont celles qui ne prennent pas en considération les distorsions du foyer d'énergie d'amour/lumière ou, dirions-nous, le Logos de cette sphère ou densité particulière. Elles incluent le manque de compréhension des besoins de l'environnement naturel, des besoins du complexe mental/corps/esprit d'autrui. Ceux-ci sont nombreux étant donné les diverses distorsions des complexes issus de l'homme, dans lesquels le discernement et la prise de conscience des entités en elles-mêmes ont choisi une voie d'utilisation des énergies disponibles.



Dès lors, ce qui serait une distorsion impropre pour une entité, est approprié pour une autre. Nous pouvons suggérer l'effort de devenir conscient d'autrui comme étant soi, et donc agir selon les besoins d'autrui, en comprenant à partir de l'intelligence et de la conscience d'autrui. Dans de nombreux cas cela n'implique pas la rupture de la distorsion de libre arbitre en une distorsion ou fragmentation appelée transgression. Cependant, c'est une matière délicate que d'offrir du service; et la compassion, la sensibilité, ainsi qu'une aptitude à l'empathie sont utiles pour éviter les distorsions du discernement et de la prise de conscience issus de l'homme.

Le domaine (ou l'arène) appelé complexe sociétal est une arène dans laquelle il n'y a pas de besoins particuliers auxquels il faut satisfaire, car il est de la prérogative/de l'honneur/du devoir de ceux qui se trouvent dans la sphère planétaire particulière d'agir en fonction de leur libre arbitre pour tenter de venir en aide au complexe sociétal.

Vous avez donc deux directives simples: prise de conscience de l'énergie intelligente exprimée dans la nature, prise de conscience de l'énergie intelligente exprimée dans le soi, à faire partager quand cela paraît approprié, par l'entité avec le complexe sociétal, et vous avez un ensemble infiniment subtil et varié de distorsions dont vous pouvez être conscients; c'est-à-dire des distorsions par rapport au soi et aux autres 'soi', non pas en ce qui concerne le libre arbitre, mais en ce qui concerne des relations harmonieuses et un service d'autrui tel qu'il serait le plus profitable aux autres 'soi'.

**18.7 INTERVIEWEUR** A mesure qu'une entité de cette densité quitte l'enfance, elle prend conscience de ses responsabilités. Y a-t-il un âge en-dessous duquel l'entité n'est pas responsable de ses actes, ou bien en est-elle responsable depuis le moment de sa naissance?

**RA** Je suis Ra. Une entité qui s'incarne sur le plan terrestre devient consciente de soi à un point variable de sa progression dans le temps/espace au travers du *continuum*. Cela peut avoir une moyenne d'approximativement quinze de vos mois. Certaines entités deviennent conscientes d'elles-mêmes à une période proche de l'incarnation, d'autres à une période plus éloignée de cet événement. Dans tous les cas, la responsabilité devient rétroactive depuis ce point en arrière dans le *continuum* de sorte que les distorsions sont comprises par l'entité et dissoutes à mesure que l'entité apprend.

18.8 **INTERVIEWEUR** Alors une entité âgée de quatre ans serait totalement responsable de tous les actes commis à l'encontre de la Loi Une ou inharmonieux par rapport à celle-ci; est-ce exact?

**RA** Je suis Ra. C'est exact. Il peut être noté qu'il a été arrangé par vos structures de complexe sociétal que les entités nouvellement incarnées doivent recevoir des guides d'un complexe mental/corps/esprit, de façon à être à même d'apprendre rapidement ce qui est compatible avec la Loi Une.

18.9 **INTERVIEWEUR** Qui sont ces guides?

**RA** Je suis Ra. Ces guides sont ce que vous appelez les parents, enseignants, et amis.

18.10 **INTERVIEWEUR** Je vois. L'entité Aleister Crowley a écrit: «Fais ce que veux est l'entier de la loi». Il avait manifestement une certaine compréhension de la Loi Une. Où se trouve cette entité à présent?

**RA** Je suis Ra. Cette entité est dans vos plans intérieurs. Cette entité se trouve en processus de guérison.

18.11 **INTERVIEWEUR** Est-ce qu'alors cette entité, même si elle a compris intellectuellement la Loi Une, en a mésusé et doit passer par ce processus de guérison?

**RA** Je suis Ra. Cette entité est devenue, pouvons-nous utiliser le complexe vibratoire sonore, 'sur-stimulée' par la vraie nature des choses. Cette sur-stimulation a eu pour résultat un comportement qui était au delà du contrôle conscient de l'entité. Ainsi, cette entité, dans de nombreuses tentatives pour passer par le processus de régulation, ainsi que nous avons décrit les divers centres commençant par le rayon rouge et allant vers le haut, est devenue quelque peu sur-impressionnée ou prisonnière de ce processus et est devenue aliénée aux autres 'soi'.

Cette entité était positive. Cependant, son voyage a été difficile à cause de l'incapacité à utiliser, synthétiser et harmoniser les compréhensions des désirs du soi de manière à ce qu'elle puisse partager en pleine compassion avec autrui. Cette entité est alors devenue très malade, comme vous pourriez l'appeler, d'une manière de complexe spirituel, et il est nécessaire pour ceux présentant ce type de distorsion vers la souffrance intérieure, d'être soignés dans les plans intérieurs jusqu'à ce qu'une telle entité soit

capable de voir les expériences à nouveau avec une absence de distorsion vers la souffrance.

18.12 **INTERVIEWEUR** Vous avez dit hier que le pardon est un effaceur de karma. Je présume qu'un pardon équilibré pour la totale éradication du karma exigerait de pardonner non seulement à autrui mais aussi à soi-même. Ai-je raison?

**RA** Je suis Ra. Vous avez raison. Nous allons brièvement développer sur cette compréhension afin de clarifier.

Pardonnez à autrui c'est pardonner à soi. Une compréhension de ceci insiste sur le pardon complet au niveau conscient du soi et d'autrui, car ils sont un. Un pardon complet est donc impossible sans y inclure le soi.

18.13 **INTERVIEWEUR** Merci— un point des plus importants.

Vous avez mentionné qu'il y a un certain nombre de confédérations. Est-ce qu'elles servent toutes le Créateur infini de la même façon, ou bien est-ce que certaines accomplissent des types particuliers de service?

**RA** Je suis Ra. Toutes servent le Créateur unique. Il n'y a rien d'autre à servir, car le Créateur est tout ce qui est. Il est impossible de ne pas servir le Créateur. Il y a simplement diverses interprétations de ce service.

Comme dans la confédération qui œuvre avec vos peuples, chaque confédération est un groupe de complexes mémoriels sociétaux individuels spécialisés, chacun amenant à manifestation ce qu'il exprime.

18.14 **INTERVIEWEUR** Pouvez-vous me dire comment Yahvé communiquait avec les gens de la Terre?

**RA** Je suis Ra. Ceci est une question quelque peu complexe.

La première communication a été ce que vous appelez 'génétique'. La deuxième communication a été de marcher parmi vos peuples pour produire de nouveaux changements génétiques dans la conscience. La troisième a été une série de dialogues avec des canaux choisis.

18.15 **INTERVIEWEUR** Pouvez-vous me dire ce qu'étaient ces changements génétiques et comment ils ont été effectués?

**RA** Je suis Ra. Certains de ces changements génétiques ont eu lieu sous la forme de ce que vous appelez le clonage. Ainsi, des entités se sont

incarnées à l'image des entités Yahvé. Les seconds ont résulté d'un contact de la nature que vous connaissez comme sexuelle, changeant le complexe mental/corps/esprit par les moyens naturels des modèles de reproduction conçus par l'énergie intelligente de votre complexe physique.

18.16 **INTERVIEWEUR** Pouvez-vous me dire spécifiquement ce qu'ils ont fait dans ce cas?

**RA** Je suis Ra. Nous avons répondu à cette question. Veuillez reformuler pour approfondir l'information.

18.17 **INTERVIEWEUR** Pouvez-vous me dire la différence entre la programmation sexuelle avant l'intervention de Yahvé et après son intervention?

**RA** Je suis Ra. Ceci est une question à laquelle nous ne pouvons répondre qu'en disant que l'intervention par des moyens génétiques est la même, peu importe la source de ce changement.

18.18 **INTERVIEWEUR** Pouvez-vous me dire l'objectif de Yahvé en procédant aux changements génétiques sexuels?

**RA** Je suis Ra. L'objectif, il y a 75 000 ans, comme vous mesurez le temps, n'avait qu'un seul dessein: celui d'exprimer dans le complexe mental/corps/esprit les caractéristiques qui mèneraient à un développement plus grand et plus rapide du complexe spirituel.

18.19 **INTERVIEWEUR** Comment ces caractéristiques ont-elles évolué pour mener à un développement plus spirituel?

**RA** Je suis Ra. Les caractéristiques qui ont été encouragées incluaient la sensibilité de tous les sens physiques pour aiguïser les expériences, et le renforcement du complexe mental pour stimuler la capacité à analyser ces expériences.

18.20 **INTERVIEWEUR** Quand est-ce que Yahvé a agi pour accomplir les changements génétiques?

**RA** Je suis Ra. Le groupe Yahvé a travaillé avec ceux de la planète que vous nommez Mars il y a 75 000 ans, à ce que vous appelleriez le processus de clonage. Il y a des différences, mais elles reposent dans le futur de votre *continuum* temps/espace, et nous ne pouvons pas enfreindre la Loi de Confusion concernant le libre arbitre.

L'époque de 2 600, approximativement, a été la deuxième fois — nous nous corrigeons: 3 600— approximativement, l'époque des tentatives par ceux du groupe d'Orion pendant ce complexe culturel; il s'est agi d'une série de rencontres au cours desquelles ceux appelés Anak ont été imprégnés du nouveau code génétique par les moyens de votre complexe physique, de manière à ce que les organismes soient plus grands et plus forts.

**18.21 INTERVIEWEUR** Pourquoi voulaient-ils des organismes plus grands et plus forts?

**RA** Je suis Ra. Ceux de Yahvé tentaient de créer une compréhension de la Loi Une en créant des complexes mental/corps capables de saisir la Loi Une. L'expérience a été un véritable échec du point de vue des interprétations désirées, cela étant dû au fait qu'au lieu d'assimiler la Loi Une il y a eu une grande tentation de considérer ce complexe ou sous-complexe sociétal comme une élite, ou différent et meilleur que les autres 'soi', ceci étant une des techniques du service de soi.

**18.22 INTERVIEWEUR** Alors le groupe d'Orion a produit ce complexe corps plus grand pour créer une élite afin que la Loi Une puisse être appliquée dans ce que nous appelons le sens négatif?

**RA** Je suis Ra. Ceci est inexact. Les entités de Yahvé ont été responsables de cette procédure dans des cas isolés, en tant qu'expérimentation d'un combat contre le groupe d'Orion.

Mais le groupe d'Orion a pu faire usage de cette distorsion du complexe mental/corps pour imprégner les pensées de l'élite plutôt que par des concentrations sur l'apprentissage/enseignement de l'unicité.

**18.23 INTERVIEWEUR** Est-ce que Yahvé était alors de la Confédération?

**RA** Je suis Ra. Yahvé était de la Confédération mais s'est trompé dans ses tentatives d'aide.

**18.24 INTERVIEWEUR** Alors les communications de Yahvé n'ont pas aidé ou créé ce que Yahvé voulait qu'elles créent. Est-ce exact?

**RA** Je suis Ra. Les résultats de cette interaction ont été très mitigés. Là où les entités étaient d'une caractéristique vibratoire générale qui embrassait l'unicité, les manipulations de Yahvé ont été très utiles. Là où les entités

de libre arbitre avaient choisi une configuration de complexe vibratoire total orientée moins positivement, ceux du groupe d'Orion ont été à même, pour la première fois, de faire de sérieuses incursions dans la conscience du complexe planétaire.

18.25 **INTERVIEWEUR** Pouvez-vous me dire spécifiquement ce qui a permis la plus sérieuse de ces incursions par le groupe d'Orion?

**RA** Je suis Ra. Ceci sera la dernière question complète.

Spécifiquement, ceux qui sont forts, intelligents, etc., ont la tentation de se sentir différents de ceux qui sont moins intelligents et moins forts. Cela est une perception faussée de l'unicité avec autrui. Cela a permis au groupe d'Orion de former le concept de la guerre sainte, comme vous pouvez l'appeler. C'est une perception sérieusement faussée. Il y a eu beaucoup de ces guerres de nature destructrice.

18.26 **INTERVIEWEUR** Merci beaucoup. Je crois que c'est un point très important pour comprendre tout le fonctionnement de la Loi Une. Ce sera utile.

Comme vous le savez probablement, je travaillerai les trois jours qui viennent, donc nous pourrions avoir une séance ce soir si vous pensez que cela est possible. Après cela, la séance suivante n'aurait pas lieu avant quatre jours à compter de maintenant. Croyez-vous qu'une autre séance ce soir soit possible?

**RA** Je suis Ra. Cet instrument est assez faible. Ceci est une distorsion causée par un manque d'énergie vitale. Dès lors, alimenter l'instrument en régulation physique permettra une autre séance. Comprenez-vous?

18.27 **INTERVIEWEUR** Pas complètement. Que devons-nous faire, spécifiquement, pour la régulation physique?

**RA** Je suis Ra. Un: attention à l'alimentation. Deux: manipulez le complexe physique pour alléger la distorsion vers la douleur. Trois: encouragez une certaine quantité de ce que vous appelez votre 'exercice'. Injonction finale: veillez tout spécialement aux alignements lors de cette deuxième séance, afin que l'entité puisse obtenir autant d'aide que possible des divers symboles. Nous suggérons que vous vérifiez ces symboles très soigneusement. Cette entité est légèrement déplacée par rapport à la configuration appropriée. Pas important en ce moment. Plus important quand une deuxième séance doit avoir lieu.

Je suis Ra. Je vous laisse dans l'amour et la lumière du Créateur infini unique. Allez donc, et réjouissez-vous dans la puissance et la paix du Créateur Unique. Adonai.

# SEANCE 19

8 FEVRIER 1981

19.0 **RA** Je suis Ra. Je vous salue dans l'amour et la lumière du Créateur infini. Nous communiquons maintenant.

19.1 **INTERVIEWEUR** J'ai pensé à la portée de ce livre et je vais lire ce que j'ai pensé. Nous nous préoccupons, dans cette communication, de l'évolution du mental, du corps et de l'esprit. Je voudrais examiner à fond en questionnant, le mécanisme de l'évolution afin de permettre à ceux que cela intéresse de participer à leur propre évolution. Il me semble qu'un point de départ approprié pourrait être la transition de la deuxième à la troisième densité, puis d'investiguer en détail l'évolution de ceux de troisième densité sur la Terre, en nous attardant particulièrement sur les mécanismes qui stimulent ou font obstacle à cette évolution. Voilà mon intention concernant l'orientation de cette séance de travail. J'espère que cette orientation est correcte.

Ce que je voudrais savoir d'abord c'est si toutes les entités transitent de deuxième en troisième densité, ou bien est-ce que certaines entités ne passent jamais par cette transition?

**RA** Je suis Ra. Votre question présuppose les compréhensions de *continuum* espace/temps de l'énergie intelligente qui anime votre illusion. Dans le contexte de cette illusion nous pouvons dire que certains n'opèrent pas de transfert d'une densité particulière à une autre, car le *continuum* est fini.

Dans la compréhension que nous avons de l'univers ou de la Création comme un être infini, son cœur battant comme s'il était vivant dans sa propre énergie intelligente, il n'est qu'un battement du cœur de cette intelligence, de Création en Création. Dans ce contexte, chacune des entités de conscience a fait l'expérience/est en train de faire l'expérience/va faire l'expérience de toutes et chacune des densités.

19.2 **INTERVIEWEUR** Commençons au point où une entité individualisée de deuxième densité est prête pour la transition en troisième. Est-ce que cet être de deuxième densité est ce que nous appelons un animal?

**RA** Je suis Ra. Il y a trois types d'entités de deuxième densité qui deviennent, dirons-nous, spiritualisées. Le premier type est l'animal. C'est



le plus prédominant. Le deuxième est le végétal, plus spécialement ce que vous appelez le complexe vibratoire sonore 'arbre'. Ces entités sont capables de donner et de recevoir assez d'amour pour devenir individualisées. Le troisième type est le minéral. Occasionnellement, un certain lieu/endroit, comme vous pourriez l'appeler, devient énergisé jusqu'à l'individualité par l'amour qu'il reçoit et donne, par rapport à une entité de troisième densité qui est en relation avec lui. Ceci est la transition la moins commune.

- 19.3 **INTERVIEWEUR** Quand cette transition de deuxième à troisième densité a lieu, comment est-ce que l'entité, animale, [*végétale*] arbre, ou minérale, devient spiritualisée?

**RA** Je suis Ra. Les entités ne deviennent pas spiritualisées. Elles deviennent conscientes de l'énergie intelligente à l'intérieur de chaque portion, cellule, ou atome, ainsi que vous pourriez dire, de leur qualité d'être.

Cette prise de conscience est celle qui est consciente de ce qui a déjà été donné. C'est de l'infini que viennent toutes les densités. La conscience de soi provient de l'intérieur, en fonction du catalyseur de certaines expériences comprenant, ainsi que nous pouvons appeler cette énergie particulière, le spiralement vers le haut de la cellule, ou atome ou conscience.

Vous pouvez voir alors qu'il y a une irrésistible attraction vers ce que vous pouvez appeler la réalisation future du soi.

- 19.4 **INTERVIEWEUR** Alors, après la transition en troisième densité, ai-je raison de supposer (nous prendrons la Terre pour exemple) que les entités auraient une apparence semblable à la nôtre? Elles auraient une forme humaine? Est-ce exact?

**RA** Je suis Ra. C'est exact, si on prend votre sphère planétaire pour exemple.

- 19.5 **INTERVIEWEUR** Quand les premières entités de deuxième densité sont devenues de troisième sur cette planète, est-ce que cela s'est fait à l'aide du transfert d'êtres provenant de Mars, ou bien est-ce que les êtres de deuxième densité se sont transférés en troisième densité sans influence extérieure?

**RA** Je suis Ra. Il y a eu certaines entités de deuxième densité qui sont

passées en troisième densité sans stimulus extérieur, mais seulement un usage efficace de l'expérience.

D'autres de votre deuxième densité planétaire ont rejoint le cycle de troisième densité par les efforts de moissonnement par la même sorte d'envoi d'aide vibratoire que ceux de la Confédération vous envoient à présent. Cette communication a cependant été plutôt télépathique que télépathique/vocale ou télépathique/écrite, étant donné la nature des êtres de deuxième densité.

19.6 **INTERVIEWEUR** Qui a envoyé de l'aide aux êtres de deuxième densité?

**RA** Je suis Ra. Nous nous appelons la Confédération des Planètes au Service du Créateur Infini. Ceci est une simplification afin de diminuer la difficulté de compréhension parmi vos peuples. Nous hésitons à utiliser le terme, vibration sonore 'compréhension', mais c'est ce qui est le plus proche de ce que nous voulons dire.

19.7 **INTERVIEWEUR** Alors la Confédération a aussi aidé au passage de la deuxième densité à la troisième. Est-ce exact?

**RA** Nous devons qualifier l'exactitude de cette demande. Une partie de la Confédération qui ne travaille pas avec la troisième densité mais estime que son aide est mieux utilisée dans d'autres moissons (c'est-à-dire la moisson de la deuxième densité) est responsable de l'aide dans ces moissons.

La Confédération, ainsi que nous l'avons dit précédemment au cours de séances, est composée de nombreuses entités d'autres densités, de votre propre densité, de votre sphère planétaire, et de mondes intérieurs ou angéliques. Chaque entité qui développe un complexe mental/corps/esprit, et développe ensuite un complexe mémoriel sociétal et qui consacre ensuite ce complexe mémoriel sociétal au service exclusif du Créateur Unique, peut se joindre à la Confédération.

19.8 **INTERVIEWEUR** Ainsi, cette transition de deuxième densité en troisième densité a eu lieu il y a 75 000 années? Approximativement?

**RA** Je suis Ra. C'est exact.

19.9 **INTERVIEWEUR** Où les êtres de deuxième densité ont-ils obtenu des véhicules physiques de type troisième densité dans lesquels s'incarner?

**RA** Je suis Ra. Il y avait parmi ceux sur ce plan de deuxième densité, des formes qui, exposées à des vibrations de troisième densité, sont devenues des entités humaines, comme vous appelleriez cette vibration sonore, de troisième densité.

C'est-à-dire qu'il y a eu perte de pilosité corporelle, comme vous l'appelliez, l'habillement du corps pour le protéger, le changement de structure du cou, de la mâchoire et du front pour faciliter la vocalisation, et l'agrandissement du crâne caractéristique aux besoins de troisième densité. Ceci a été une transfiguration normale.

**19.10 INTERVIEWEUR** Sur quelle durée s'est opérée cette transfiguration? Elle doit avoir été très courte.

**RA** Je suis Ra. Cette supposition est correcte, selon nos termes du moins: en une génération et demie, ainsi que vous avez connaissance de ces choses. Ceux qui avaient été moissonnés de cette planète ont été à même d'utiliser le nouvellement créé complexe physique d'éléments chimiques approprié aux leçons de troisième densité.

**19.11 INTERVIEWEUR** Pouvez-vous me dire comment ce complexe physique nouvellement créé a été adapté aux leçons de troisième densité, et quelles étaient ces leçons?

**RA** Je suis Ra. Il y a une nécessité pour la troisième densité. Cette nécessité est la prise de conscience de soi, ou conscience de soi. Afin d'en être capable, ce complexe chimique de corps doit être capable de pensée abstraite. Dès lors, la nécessité fondamentale est la combinaison d'une pensée rationnelle et d'une pensée intuitive. Ceci a été transitoire dans les formes de deuxième densité fonctionnant majoritairement à l'intuition, ce qui dans la pratique a donné des résultats.

Le mental de troisième densité serait capable de traiter l'information de manière à penser abstraitement et de façons qui pourraient être qualifiées d'inutiles dans le sens de la survie. Ceci est la première exigence.

Il y a d'autres ingrédients importants: la nécessité d'un véhicule physique plus faible pour encourager l'utilisation du mental, le développement de la déjà présente prise de conscience du complexe sociétal. Ceci étant également nécessaire: le développement accru de la dextérité physique dans le sens de la main, comme vous appelez cette portion de votre complexe corps.

19.12 **INTERVIEWEUR** Cela paraît un stade de développement soigneusement planifié ou conçu. Pouvez-vous me dire quelque chose de l'origine de ce plan ou de son développement?

**RA** Je suis Ra. Nous retournons à nos informations précédentes<sup>1</sup>. Considérez et souvenez-vous de la discussion sur le Logos. Avec la distorsion primale du libre arbitre, chaque galaxie a développé son propre Logos. Ce Logos a un libre arbitre complet pour déterminer les voies de l'énergie intelligente qui suscitent les leçons de chacune des densités selon les conditions des sphères planétaires et des corps solaires.

19.13 **INTERVIEWEUR** Je vais exprimer ce que je comprends, et je vous demanderai si j'ai raison. Il y a ce que j'appellerai un catalyseur physique, qui agit en tout temps sur les entités de troisième densité. Je présume que cela opère approximativement de la même manière en deuxième densité. C'est un catalyseur qui agit au travers de ce que nous appelons souffrance et émotion.

Est-ce que la raison primordiale de l'affaiblissement du corps physique et de l'élimination de la pilosité corporelle, etc., n'est pas que ce catalyseur doit agir plus fortement sur le mental et ainsi créer le processus d'évolution.

**RA** Je suis Ra. Ce n'est pas entièrement exact, bien qu'étroitement associé aux distorsions de notre compréhension.

Considérez, si vous voulez, l'arbre par exemple. Il se suffit à lui-même. Considérez, si vous voulez, l'entité de troisième densité. Elle ne se suffit à elle-même qu'au travers de difficultés et de privations. Il est difficile d'apprendre seul car il y a un handicap structurel, à la fois la grande vertu et le grand handicap de la troisième densité. C'est le mental rationnel/intuitif.

Ainsi, l'affaiblissement du véhicule physique, comme vous l'appellez, a été conçu pour faire pencher les entités vers une prédisposition à interagir les unes avec les autres. Dès lors, les leçons qui approchent une connaissance de l'amour peuvent commencer.

Ce catalyseur est alors partagé entre les peuples comme une partie

---

<sup>1</sup> Informations précédentes de 13.7 à 16 et 18.6.

importante du développement de chaque 'soi' ainsi que des expériences du soi dans la solitude, et la synthèse de toute l'expérience au travers de la méditation. Le moyen le plus rapide d'apprendre est de fréquenter les autres 'soi'. C'est un bien plus grand catalyseur que de ne fréquenter que soi-même. S'occuper du soi sans autrui équivaut à vivre sans ce que vous appelleriez des miroirs. Alors le soi ne peut pas percevoir les fruits de sa qualité d'être. Ainsi, chacun peut aider chacun par réflexion. C'est aussi une des raisons premières de l'affaiblissement du véhicule physique, ainsi que vous appelez le complexe physique.

19.14 **INTERVIEWEUR** Alors, nous avons des êtres de deuxième densité qui ont essentiellement une motivation tournée vers le soi et peut-être quelque motivation tournée vers le service d'autrui par rapport à leur famille immédiate, qui passent en troisième densité en emportant cette inclination avec eux, mais étant à présent dans une position où cette tendance se transforme lentement en une inclination vers le complexe sociétal et ultimement vers l'union avec le tout. Ai-je raison?

**RA** Je suis Ra. Vous avez raison.

19.15 **INTERVIEWEUR** Alors les êtres qui viennent de passer en troisième densité, qui viennent d'opérer la transition depuis la deuxième, sont fortement orientés vers le service de soi. Il doit exister de nombreux autres mécanismes pour créer une prise de conscience de la possibilité du service d'autrui.

Je me pose des questions d'abord en ce qui concerne le mécanisme, et je me demande, quand la séparation a lieu, où l'entité peut poursuivre sa route vers le service de soi qui l'emmènera ensuite vers la quatrième densité.

Je présume qu'une entité peut commencer, disons, en deuxième densité par le service de soi et poursuivre sa route tout droit en restant sur ce que nous appellerions le chemin du service de soi et ne jamais faire d'écart. Est-ce exact?

**RA** Je suis Ra. Cela est inexact. Le concept du service de soi en deuxième densité inclut le service à ceux qui sont associés à la tribu ou au groupe. Ceci n'est pas vu en deuxième densité comme une séparation entre soi et autres 'soi'. Tout est vu comme le soi parce chez certaines formes d'entités de deuxième densité, si la tribu ou le groupe est affaibli, l'entité qui fait

partie de cette tribu ou de ce groupe est également affaiblie.

La troisième densité nouvelle ou initiale a cette innocente, dirons-nous, tendance ou distorsion à voir ceux de la famille, de la société, comme vous diriez peut-être, du pays, comme soi. Dès lors, bien que n'étant pas une distorsion utile au progrès en troisième densité, elle est sans polarité.

La rupture devient apparente lorsque l'entité perçoit autrui comme des autres 'soi' et décide consciemment de manipuler les autres 'soi' pour le bénéfice de soi. Cela, c'est le début de la voie dont vous parlez.

19.16 **INTERVIEWEUR** Ainsi, du fait du libre arbitre, à un moment de l'expérience de troisième densité, le chemin se divise et l'entité choisit consciemment —ou elle ne choisit probablement pas. Est-ce que l'entité choisit consciemment ce chemin à partir de la division initiale?

**RA** Je suis Ra. Nous parlons en termes de généralités, ce qui est dangereux car toujours imprécis. Cependant, nous réalisons que vous recherchez un aperçu; nous éliminons donc les anomalies et parlons des majorités.

La majorité des êtres de troisième densité sont loin sur le chemin choisi avant que la réalisation de ce chemin devienne consciente.

19.17 **INTERVIEWEUR** Pouvez-vous me dire quelle inclination crée l'impulsion vers le chemin choisi du service de soi?

**RA** Je suis Ra. Nous ne pouvons parler que par métaphores. Certains aiment la lumière. Certains aiment l'obscurité. C'est une question de choix fait par le Créateur unique et infiniment varié qui joue entre ses expériences comme un enfant à un pique-nique. Certains profitent du pique-nique et trouvent le soleil beau, la nourriture délicieuse, les jeux rafraîchissants, et ils rayonnent de la joie de la création. Certains trouvent la nuit délicieuse, leur pique-nique une épreuve, endurer les autres une obligation et l'occasion d'examiner les perversités de la nature. Ceux-là vivent le pique-nique autrement.

Toutes ces expériences sont disponibles. C'est le libre arbitre de chaque entité qui choisit la forme du jeu, la forme de plaisir.

19.18 **INTERVIEWEUR** Je présume qu'une entité sur n'importe quel sentier peut décider de changer de voie à tout moment et revenir éventuellement sur ses pas, le changement de voie étant plus difficile plus on est loin sur ce sentier. Est-ce exact?

**RA** Je suis Ra. Cela est inexact. Plus l'entité est ce que vous appelez polarisée, plus facilement cette entité peut changer sa polarité, car cette entité aura davantage de puissance et de conscience.

Ceux qui sont réellement impuissants sont ceux qui n'ont pas consciemment choisi mais qui répètent des schémas sans avoir connaissance de la répétition ou de la signification de ces schémas.

- 19.19 **INTERVIEWEUR** Je crois que nous avons là un point important. Il semble alors qu'il y ait un extrême potentiel dans cette polarisation, le même qu'il y a en électricité. Nous avons un pôle positif et un pôle négatif. Plus vous accumulez de charge sur l'un d'eux, plus est grande la différence de potentiel, et plus est grande la capacité de faire un travail, comme nous appelons cela, dans le physique.

Cela me paraît être la même analogie que nous avons avec la conscience. Est-ce exact?

**RA** Je suis Ra. C'est précisément exact.

- 19.20 **INTERVIEWEUR** Alors il semblerait qu'il y a une relation entre ce que nous percevons comme un phénomène physique, disons le phénomène électrique, et le phénomène de la conscience, en ce sens qu'ils sont tous deux issus du Créateur, qu'ils sont pratiquement identiques, mais qu'ils ont des actions différentes. Est-ce exact?

**RA** Je suis Ra. Une nouvelle fois, nous simplifions à l'extrême pour répondre à votre demande.

Le complexe physique seul est créé à partir de très, très nombreux champs électromagnétiques interagissant du fait de l'énergie intelligente, des configurations ou distorsions mentales de chaque complexe qui ajoutent aux champs d'énergie électromagnétique et déforment les modèles des complexes physiques d'énergie, de l'aspect spirituel servant à augmenter la complexité des champs, ce qui est en soi parfait, mais qui peut être réalisé de nombreuses manières déformées et non intégrées par les complexes 'mental' et 'corps' de champs d'énergie.

Dès lors, à la place d'un, dirons-nous, aimant à un pôle, vous avez dans le complexe corps/mental/esprit une polarité de base exprimée en ce que vous appelleriez de l'énergie de rayon violet: la somme des champs d'énergie, mais qui est affectée par des pensées de toutes sortes générées

par le complexe mental, par des distorsions du complexe corps, et par les nombreuses relations entre le microcosme qu'est l'entité et le macrocosme sous de nombreuses formes que vous pouvez vous représenter en regardant les étoiles, comme vous les appelez, chacune apportant la contribution d'un rayon d'énergie qui entre dans le réseau électromagnétique de l'entité du fait de ses distorsions individuelles.

19.21 **INTERVIEWEUR** Est-ce alors cela qui est à l'origine de ce que nous nommons l'astrologie?

**RA** Je suis Ra. Ceci sera la dernière question complète de cette séance.

L'origine de l'astrologie, comme vous dites, est une manière de percevoir les distorsions primales qui peuvent être prédites selon des lignes données de probabilité/possibilité, dirons-nous, des orientations cosmiques et des configurations au moment de l'entrée de l'esprit dans le complexe physique/mental, et au moment de l'entrée du complexe physique/mental/spirituel dans l'illusion.

Cela a alors la possibilité de suggérer des domaines de base de distorsion. Il n'y a rien d'autre que cela. Le rôle que joue l'astrologie est comparable à une racine parmi de nombreuses autres.

19.22 **INTERVIEWEUR** J'ai juste deux petites questions ici à la fin. L'instrument aurait voulu savoir s'il y a d'autres substances, aliments, etc. qu'elle ne devrait pas boire ou manger, ou des choses qu'elle ne devrait pas faire, parce qu'elle ne veut pas avoir un contact appauvri pour quelle que raison que ce soit.

**RA** Je suis Ra. Il n'y a aucune activité dans laquelle cet instrument est engagé, qui affecte négativement ses capacités. Il y a une activité qui affecte positivement ses capacités. C'est l'activité sexuelle, comme vous l'appelleriez.

Il y a des substances ingérées qui n'aident pas l'individu dans le service qu'il a choisi, ceci étant ce que vous appelleriez la marijuana. Ceci est dû à la distorsion vers des défaillances chimiques dans le complexe mental, provoquant un manque de continuité synaptique. C'est une réaction chimique de courte durée. Néanmoins, cet instrument n'a utilisé cette substance à aucun moment pendant l'accomplissement de ce service.

Nous croyons que nous avons couvert l'usage d'agents chimiques comme



le LSD, ceci étant positif jusqu'à un certain point vu la dynamisation ou accélération des forces vitales. Cependant, ce n'est pas recommandé pour cet instrument à cause de l'impact qu'il y a sur les énergies vitales quand la substance s'élimine. Ceci étant vrai pour toute substance chimique stimulante.

19.23 **INTERVIEWEUR** Y a-t-il quelque chose que nous puissions faire pour augmenter le confort de l'instrument

**RA** Je suis Ra. Cet instrument est bien aligné. Vous êtes très consciencieux. Nous vous demandons de prendre plus de soin en veillant à ce que cet instrument ait les pieds protégés par ce que vous désignez par le complexe de vibration sonore 'chaussures'.

Je suis Ra. Je vous laisse dans l'amour et la lumière du Créateur infini unique. Allez et réjouissez-vous dans la puissance et la paix du Créateur unique. Adonaï.

# SEANCE 20

9 FEVRIER 1981

20.0 **RA** Je suis Ra. Je vous salue dans l'amour et la lumière du Créateur infini. Je communique maintenant.

20.1 **INTERVIEWEUR** Je me disais que la meilleure façon de préparer le livre est de continuer à travailler sur l'histoire de l'évolution et son mécanisme, jusqu'à ce que nous couvriions entièrement la troisième densité et arrivions à ce qui se produira au cours de la première partie de notre quatrième densité pour que les mécanismes de développement du complexe mental/corps/esprit aient lieu. Si je me perds un peu au cours de l'une ou l'autre de ces séances quant aux questions à poser et où (pour ne pas perdre de temps) il se peut que je pose des questions que j'utiliserai plus loin dans le livre, mais nous nous efforcerons toujours de poursuivre dans cette direction.

Pour revenir un peu en arrière, qu'est-il advenu des entités de deuxième densité qui n'étaient pas moissonnables quand la troisième densité a commencé? Je présume que certaines n'ont pas réussi à entrer en troisième densité?

**RA** Je suis Ra. La deuxième densité est à même de répéter au cours de la troisième densité, une portion de son cycle.

20.2 **INTERVIEWEUR** Alors des entités de deuxième densité qui n'ont pas été moissonnées au début de cette période de 75 000 ans, certaines sont toujours sur cette planète. Est-ce que certaines de ces entités de deuxième densité ont été moissonnées pour la troisième densité au cours de ces derniers 75 000 ans?

**RA** Je suis Ra. Cela est de plus en plus vrai.

20.3 **INTERVIEWEUR** Donc de plus en plus d'entités de deuxième densité parviennent en troisième densité. Pouvez-vous me donner un exemple d'entité de deuxième densité arrivant en troisième densité dans le passé récent?

**RA** Je suis Ra. Peut-être que l'occurrence la plus commune de passage réussi de deuxième densité au cours d'un cycle de troisième densité est ce qu'on appelle l'animal domestique: l'animal qui est exposé aux influences

individualisantes du lien entre animal et entité de troisième densité. Cette individualisation provoque une importante montée dans le potentiel de l'entité de deuxième densité de sorte que lors de la cessation du complexe physique, le complexe mental/corps ne retourne pas dans la conscience indifférenciée de cette espèce, si vous voulez.

20.4 **INTERVIEWEUR** Alors pouvez-vous me donner un exemple d'entité en troisième densité, qui était juste auparavant une entité de deuxième densité? Quel type d'entité est-ce qu'elles deviennent ici?

**RA** Je suis Ra. En tant qu'entité de deuxième densité l'entité retourne comme étant de troisième densité pour le début de ce processus d'apprentissage; l'entité est équipée des formes les plus basses, si vous voulez appeler ainsi ces distorsions vibratoires, de conscience de troisième densité; c'est-à-dire équipée de conscience de soi.

20.5 **INTERVIEWEUR** Cela serait un humain sous notre forme alors, qui commencerait les compréhensions de troisième densité. Est-ce exact?

**RA** Je suis Ra. C'est exact.

20.6 **INTERVIEWEUR** Pour parler du changement rapide qui s'est produit dans le véhicule physique, de deuxième en troisième densité: cela s'est produit, avez-vous dit, en approximativement une génération et demie. La pilosité corporelle a été perdue et il y a eu des changements structurels.

J'ai connaissance de la physique de Dewey B. Larson, qui affirme que tout est mouvement ou vibration. Ai-je raison de supposer que la vibration de base qui compose le monde physique change, créant ainsi un ensemble différent de paramètres, dirais-je, dans cette courte période entre changements de densité, ce qui permet le nouveau type d'êtres? Ai-je raison?

**RA** Je suis Ra. C'est exact.

20.7 **INTERVIEWEUR** Juste à titre secondaire, une question subsidiaire maintenant: Est-ce que la physique de Dewey Larson est correcte?

**RA** Je suis Ra. La physique du complexe vibratoire sonore, Dewey, est un système correct jusqu'où il peut aller. Il y a des choses qui ne sont pas incluses dans ce système. Cependant, ceux qui viennent après cette entité particulière, en utilisant les concepts fondamentaux de vibration et l'étude

des distorsions vibratoires, vont commencer à comprendre ce que vous connaissez comme la gravitation et ces choses que vous considérez comme des dimensions 'n'. Ces choses sont nécessairement à inclure dans une, dirons-nous, théorie physique plus universelle.

20.8 **INTERVIEWEUR** Est-ce que cette entité, Dewey, a alors apporté cette matière pour une première utilisation en quatrième densité?

**RA** Je suis Ra. C'est exact.

20.9 **INTERVIEWEUR** Hier nous avons parlé de la division qui se produit quand une entité choisit consciemment ou inconsciemment, la voie qui mène soit au service d'autrui, soit au service de soi. La question philosophique de savoir pourquoi une telle division existe même, a été soulevée. J'avais l'impression que, comme en électricité, si nous n'avons pas de polarité en électricité, nous n'avons pas d'électricité, nous n'avons pas d'action. C'est pourquoi je présume qu'il en va de même pour la conscience. Si nous n'avons pas de polarité de conscience, nous n'avons pas non plus d'action ou d'expérience. Est-ce exact?

**RA** Je suis Ra. C'est exact. Vous pouvez utiliser le terme général 'travail'.

20.10 **INTERVIEWEUR** Alors le concept du service de soi et du service d'autrui est obligatoire si nous voulons qu'il y ait un travail, que ce soit un travail dans la conscience ou un travail de nature mécanique dans le concept newtonien, dans le physique. Est-ce exact?

**RA** Je suis Ra. C'est exact, avec un *addendum*. La bobine, comme vous pouvez comprendre ce terme, est enroulée, est potentielle, est prête. La chose qui manque sans polarisation, c'est la charge.

20.11 **INTERVIEWEUR** Alors la charge est fournie par la conscience individualisée. Est-ce exact?

**RA** Je suis Ra. La charge est fournie par l'entité individualisée utilisant les déferlements et écoulements d'énergie par les choix du libre arbitre.

20.12 **INTERVIEWEUR** Merci. Dès que la troisième densité a débuté, il y a 75 000 ans et que nous avons eu des entités de troisième densité, quelle était la durée moyenne de vie en ce temps-là?

**RA** Je suis Ra. Au début de cette portion particulière de votre *continuum* espace/temps, la durée de vie moyenne était d'approximativement neuf

cents de vos années.

20.13 **INTERVIEWEUR** Est-ce que la durée moyenne de vie s'est allongée ou raccourcie à mesure que nous, nous avons progressé dans l'expérience de troisième densité?

**RA** Je suis Ra. Il y a une utilité particulière à la durée de vie dans cette densité, et étant donné le développement harmonieux des apprentissages/enseignements de cette densité, la durée de vie du complexe physique devait rester la même tout au long du cycle. Cependant, pour le deuxième cycle majeur, votre sphère planétaire particulière avait développé des vibrations qui ont spectaculairement raccourci la durée de vie.

20.14 **INTERVIEWEUR** A supposer qu'un cycle majeur est de 25 000 ans, à la fin de ce cycle majeur quelle était la durée de vie?

**RA** Je suis Ra. La durée de vie à la fin du premier cycle que vous appelez majeur était d'approximativement sept cents de vos années.

20.15 **INTERVIEWEUR** Donc en 25 000 ans nous avons perdu deux cents années de durée de vie. Est-ce exact?

**RA** Je suis Ra. C'est exact.

20.16 **INTERVIEWEUR** Pouvez-vous me dire la raison du raccourcissement de la durée de vie?

**RA** Je suis Ra. Les causes de ce raccourcissement sont toujours une vibration relationnelle ineuphonique ou inharmonieuse entre autres 'soi'. Pendant le premier cycle, il n'a pas été sévère étant donné la dispersion des peuples, mais il y a eu des distorsions croissantes du complexe 'sentiment' vers un état de séparation par rapport aux autres 'soi'<sup>1</sup>.

20.17 **INTERVIEWEUR** Je présume qu'au départ d'un de ces cycles il a pu y avoir soit une polarisation positive, ce qui se produit généralement sur les

---

<sup>1</sup> Cette phrase a été modifiée pour tenter de clarifier ce que nous croyons être l'intention de Ra. La phrase originale est celle-ci : « Pendant le premier cycle cela n'a pas été prononcé, vu la dispersion des peuples, mais il y a eu le complexe/la distorsion accentuant de plus en plus une séparation par rapport aux autres 'soi' ».

25 000 années, soit une polarisation négative. Est-ce que la raison de la polarisation négative et du raccourcissement de la durée de vie est l'afflux d'entités venues de Mars qui étaient déjà polarisées négativement dans une certaine mesure?

**RA** Je suis Ra. Cela est inexact. Il n'y a pas eu de forte polarisation négative suite à cet afflux. Le raccourcissement de la durée de vie a été dû d'abord à une absence d'accumulation d'orientation positive. Lorsqu'il n'y a pas de progrès, les conditions qui permettent le progrès se perdent peu à peu. Ceci est une des difficultés quand on reste impolarisé. Les chances, dirons-nous, de progrès s'amenuisent constamment.

20.18 **INTERVIEWEUR** Comme je le comprends, au début de ce cycle de 75 000 ans nous avons eu alors un mélange d'entités —celles qui étaient passées de la deuxième densité sur Terre à la troisième densité, et ensuite un groupe d'entités transférées de la planète Mars pour continuer leur troisième densité ici. Est-ce exact?

**RA** Je suis Ra. C'est exact.

20.19 **INTERVIEWEUR** Quel ... poursuivez.

**RA** Vous devez vous rappeler que ceux qui ont été transférés sur cette sphère-ci étaient au milieu de leur troisième densité, de sorte que cette troisième densité était une adaptation plutôt qu'un commencement.

20.20 **INTERVIEWEUR** Quel pourcentage d'entités, de celles qui étaient ici en troisième densité à cette époque, étaient-elles martiennes et quel pourcentage a-t-il été moissonné à partir de la deuxième densité terrestre?

**RA** Je suis Ra. Peut-être la moitié de la population de troisième densité était-elle constituée d'entités venues de la planète rouge, Mars, comme vous l'appellez. Approximativement un quart venait d'autres sources, d'autres sphères planétaires dont les entités avaient choisi cette sphère planétaire-ci pour le travail de troisième densité.

20.21 **INTERVIEWEUR** Quand elles se sont incarnées ici, est-ce que les trois types se sont mélangés ou bien étaient-ils séparés en groupes et sociétés?

**RA** Je suis Ra. Elles sont restées majoritairement non mélangées.

20.22 **INTERVIEWEUR** Alors est-ce que ce non-mélange a pu susciter une possibilité d'énergie guerrière entre groupes?

**RA** Je suis Ra. Cela est exact.

20.23 **INTERVIEWEUR** Est-ce que cela a contribué à réduire la durée de vie?

**RA** Je suis Ra. Cela a réduit la durée de vie, comme vous l'appelez.

20.24 **INTERVIEWEUR** Pouvez-vous me dire pourquoi neuf cents ans est la durée de vie optimale?

**RA** Je suis Ra. Le complexe mental/corps/esprit de troisième densité a un programme d'action catalytique peut-être cent fois plus intensif que dans n'importe quelle autre densité, dont il peut distiller distorsions et apprentissage/enseignements. C'est ainsi que l'apprentissage/enseignement est des plus déroutants pour le complexe mental/corps/esprit qui est, dirons-nous, immergé dans un océan d'expériences.

Pendant les premières, dirons-nous, peut-être 150 à 200 de vos années ainsi que vous mesurez le temps, un complexe mental/corps/esprit passe par le processus de l'enfance spirituelle. Le mental et le corps ne sont pas assez dans une configuration disciplinée pour donner de la clarté aux influx spirituels. C'est ainsi que le reste de la durée de vie est donné, pour optimiser les compréhensions qui résultent de l'expérience elle-même.

20.25 **INTERVIEWEUR** Alors, à présent il semblerait que la durée de vie actuelle soit beaucoup trop courte pour ceux qui sont nouvellement exposés aux leçons de troisième densité. Est-ce exact?

**RA** Je suis Ra. C'est exact. Les entités qui ont, d'une certaine manière, appris/enseigné à elles-mêmes les distorsions appropriées pour une croissance rapide peuvent à présent travailler dans les limites d'une durée de vie plus courte. Cependant, la plus grande prépondérance de vos entités se trouvent dans ce que vous pouvez considérer comme une enfance perpétuelle.

20.26 **INTERVIEWEUR** Pour en revenir à la première période de 25 000 ans, ou cycle majeur, quel type d'aide a-t-il été donné par la Confédération aux entités qui étaient dans cette période de 25 000 ans de façon à ce qu'elles aient l'opportunité de croître?

**RA** Je suis Ra. Les membres de la Confédération qui habitent dans le plan intérieur d'existence dans le complexe planétaire d'entités vibratoires, ont

travaillé avec ces entités. Il y a eu aussi l'aide d'un membre de la Confédération qui a travaillé avec ceux de Mars lors de la transition.

En majeure partie, la participation a été limitée, vu qu'il était approprié de permettre le tour complet des fonctionnements du mécanisme de confusion afin que les entités planétaires puissent développer ce qu'elles souhaitent dans, dirons-nous, la liberté à l'intérieur de leur propre pensée.

Souvent, un cycle planétaire de troisième densité va se mettre en place de manière telle qu'il n'y a pas besoin d'une, dirons-nous, aide extérieure ou d'autrui sous la forme d'informations. Ce sont plutôt les entités elles-mêmes qui sont à même de travailler à atteindre les polarisations et objectifs appropriés d'apprentissage/enseignements de troisième densité.

20.27 **INTERVIEWEUR** Je suppose que si un maximum d'efficacité avait été obtenu sur cette période de 25 000 ans, les entités se seraient polarisées soit vers le service de soi, soit vers le service d'autrui, l'un ou l'autre. Cela les aurait rendues moissonnables à la fin de la période de 25 000 années, auquel cas elles auraient dû se rendre sur une autre planète parce que celle-ci allait être de troisième densité pendant encore 50 000 années supplémentaires. Est-ce exact?

**RA** Je suis Ra. Nous allons démêler votre supposition qui est complexe et correcte en partie.

Le désir originel est que les entités cherchent à devenir et deviennent une. Si des entités peuvent réaliser cela en un moment, elles peuvent aller de l'avant en un moment et alors, si cela se produit au cours d'un cycle majeur, en effet la planète de troisième densité est vidée à la fin de ce cycle.

C'est cependant vers la moitié ou le milieu, dirons-nous, des développements de troisième densité partout dans l'univers infini qu'il peut y avoir une petite moisson après le premier cycle; le restant s'étant significativement polarisé, le deuxième cycle a une moisson beaucoup plus grande; le restant étant encore plus significativement polarisé, le troisième cycle étant au point culminant du processus, la moisson est achevée.

20.28 **INTERVIEWEUR** Est-ce que la Confédération surveillait et s'attendait à voir une moisson à la fin de la période de 25 000 années au cours de laquelle un pourcentage serait moissonnable pour la quatrième densité positive et



un pourcentage moissonnable pour la quatrième densité négative?

**RA** Je suis Ra. C'est exact. Vous pouvez voir notre rôle dans le premier cycle majeur comme celui du jardinier qui, sachant quelle est la saison, se satisfait d'attendre le printemps. Si le printemps n'arrive pas, les semences ne germent pas; c'est alors que le jardinier doit travailler dans le jardin.

20.29 **INTERVIEWEUR** Dois-je comprendre, dès lors, qu'il n'y a eu moisson ni d'entités positives, ni d'entités négatives, à la fin de ces 25 000 années?

**RA** Je suis Ra. C'est exact. Ceux de ce que vous appelez le groupe d'Orion n'ont épargné aucune tentative pour offrir des informations à ceux de troisième densité au cours de ce cycle. Mais les informations ne sont tombées dans les oreilles d'aucun de ceux qui étaient concernés par la poursuite de cette voie de polarité.

20.30 **INTERVIEWEUR** Quelle technique le groupe d'Orion a-t-il adoptée pour donner ces informations?

**RA** Je suis Ra. La technique utilisée a été de deux sortes: un, le transfert de pensée ou ce que vous pouvez appeler 'télépathie'; deux, l'agencement de certaines pierres afin de suggérer de fortes influences de puissance, cela étant les statues et formations rocheuses dans vos zones du Pacifique, ainsi que vous les appelez et, dans une certaine mesure, dans vos régions d'Amérique Centrale, ainsi que vous les comprenez maintenant.

20.31 **INTERVIEWEUR** Vous parlez en partie des têtes de pierre de l'Île de Pâques?

**RA** Je suis Ra. C'est exact.

20.32 **INTERVIEWEUR** Comment est-ce que ces têtes de pierre pourraient pousser les gens à prendre la voie du service de soi?

**RA** Je suis Ra. Figurez-vous, si vous voulez, les entités vivant de manière telle que les complexes mental/corps/esprit soient à ce qui paraît être la merci de forces qu'elles sont incapables de contrôler. Étant donné une entité comme une statue ou une formation rocheuse, chargée de rien d'autre que de puissance, il est possible au libre arbitre de ceux qui regardent cette structure particulière ou formation de lui attribuer des pouvoirs, du pouvoir sur les choses qui ne peuvent pas être contrôlées. Cela a alors un potentiel accru de distorsion vers du pouvoir sur autrui.

20.33 **INTERVIEWEUR** Comment ont été construites ces têtes de pierre?

**RA** Je suis Ra. Elles ont été construites par la pensée après un balayage du mental profond, du tronc de l'arbre du mental, en regardant les images les plus susceptibles de provoquer l'expérience de la terreur respectueuse chez celui qui les voit.

20.34 **INTERVIEWEUR** Est-ce que les entités d'Orion ont fait cela elles-mêmes? Est-ce qu'elles ont fait cela dans le physique? Est-ce qu'elles ont atterri, ou bien l'ont-elles fait à partir de plans mentaux ou bien ont-elles utilisé une des entités incarnées pour les construire par la pensée?

**RA** Je suis Ra. Presque toutes ces structures et formations ont été construites à distance par la pensée. Très peu d'entre elles ont été créées ultérieurement en imitation des constructions originales, par des entités de votre plan/densité terrestre.

20.35 **INTERVIEWEUR** A partir de quelle densité l'entité d'Orion a-t-elle construit ces têtes?

**RA** Je suis Ra. La quatrième densité, la densité de l'amour ou de la compréhension, a été la densité de l'entité particulière qui a offert cette possibilité à ceux de votre premier cycle majeur.

20.36 **INTERVIEWEUR** Vous utilisez la même nomenclature pour la quatrième densité négative que pour la quatrième densité positive. Toutes deux sont appelées dimension d'amour ou de compréhension. Est-ce exact?

**RA** Je suis Ra. C'est exact. L'amour et la compréhension, que ce soit de soi-même ou du soi envers un autre 'soi', sont un.

20.37 **INTERVIEWEUR** Quelle a été la date approximative de construction de ces têtes?

**RA** Je suis Ra. C'était approximativement il y a 60 000 de vos années dans l'espace/temps passé de votre *continuum*.

20.38 **INTERVIEWEUR** Quelles structures ont-elles été construites en Amérique du Sud?

**RA** Je suis Ra. Dans ce lieu ont été façonnées certaines statues caractéristiques, certaines formations de ce que vous appelez rocs, et certaines formations impliquant des rocs et de la terre.

20.39 **INTERVIEWEUR** Est-ce que les lignes de Nazca y sont incluses?

**RA** Je suis Ra. C'est exact.

20.40 **INTERVIEWEUR** Puisqu'elles ne peuvent être aperçues que d'une certaine altitude, quel était leur avantage?

**RA** Je suis Ra. Ces formations étaient avantageuses parce que chargées d'énergie de puissance.

20.41 **INTERVIEWEUR** Je suis quelque peu désemparé. Ces lignes de Nazca sont à peine discernables pour une entité marchant à la surface. Elle ne peut rien en voir si ce n'est une interruption de la surface. Cependant, quand on est à haute altitude on peut voir les dessins. Comment cela a-t-il pu bénéficier aux entités marchant à la surface?

**RA** Je suis Ra. Au retrait de la quantité de temps/espace qui est maintenant votre présent, il est difficile de percevoir qu'au temps/espace d'il y a 60 000 ans la terre a été formée de manière à être visiblement disposée en puissants dessins structuraux depuis le point de vue de collines distantes.

20.42 **INTERVIEWEUR** Autrement dit, en ce temps-là il y avait des collines qui surplombaient ces lignes?

**RA** Je suis Ra. Ceci sera la dernière question complète de cette séance.

L'entière planéité, comme vous voyez cette région à présent, était construite en collines en de nombreux endroits. Le *continuum* temps/espace s'est poursuivi avec du vent et des conditions climatiques, comme vous diriez, pour éroder en grande partie à la fois les plutôt formidables structures de terre dessinées à cette époque et la nature de la campagne environnante.

20.43 **INTERVIEWEUR** Je pense que je comprends alors que ces lignes ne sont que de faibles traces de ce qui a été utilisé là?

**RA** Je suis Ra. C'est exact.

20.44 **INTERVIEWEUR** Merci. Nous avons besoin de savoir si oui ou non il est possible de poursuivre avec une autre séance aujourd'hui et s'il y a quelque chose à faire pour augmenter le confort de l'instrument?

**RA** Je suis Ra. C'est possible. Nous vous demandons d'observer soigneusement l'alignement de l'instrument. Pour le reste, vous êtes

consciencieux.

Y a-t-il aucune brève demande avant que nous clôturions?

20.45 **INTERVIEWEUR** J'ai l'intention, au cours de la prochaine séance, de me concentrer sur le développement d'entités positivement orientées au cours des premiers 25 000 ans. Je sais que vous ne pouvez pas donner de suggestions. Pouvez-vous me donner un commentaire sur tout cela?

**RA** Je suis Ra. Les choix sont vôtres, selon votre discernement.

Je suis Ra. Je vous laisse dans l'amour et la lumière du Créateur infini unique. Allez donc, et réjouissez-vous dans la puissance et la paix du Créateur unique. Adonäi.

# SEANCE 21

10 FEVRIER 1981

21.0 **RA** Je suis Ra. Je vous salue dans l'amour et la lumière du Créateur infini. Je communique maintenant.

21.1 **INTERVIEWEUR** J'ai quelques questions que je ne veux pas oublier de poser, je vais donc les poser en premier.

La première question est: est-ce que le contenu futur de ce livre serait affecté d'une manière quelconque si l'instrument lisait le matériau que nous avons déjà obtenu?

**RA** Je suis Ra. Les futures, ainsi que vous mesurez le temps/espace, communications que nous offrons par l'intermédiaire de cet instrument n'ont pas de lien avec le complexe mental de l'instrument. Cela est dû à deux choses:

Un, la fidélité de l'instrument dans le dévouement de sa volonté au service du Créateur infini.

Deuxièmement, la distorsion/compréhension de notre complexe mémoriel sociétal que le moyen le plus efficace pour communiquer des matériaux avec aussi peu de déformation que possible, étant donné la nécessité de l'utilisation de complexes vibratoires sonores, est de retirer le complexe mental conscient du complexe esprit/mental/corps afin que nous puissions communiquer sans référence à une quelconque orientation de l'instrument.

21.2 **INTERVIEWEUR** Utilisez-vous le vocabulaire de l'instrument, ou bien votre propre vocabulaire pour communiquer avec nous?

**RA** Je suis Ra. Nous utilisons le vocabulaire du langage qui vous est familier. Ce n'est pas le vocabulaire de l'instrument. Cependant, ce complexe particulier de mental/corps/esprit retient l'usage d'un nombre suffisamment élevé de complexes vibratoires sonores pour que la distinction soit souvent sans importance.

21.3 **INTERVIEWEUR** Andrija Puharich viendra nous rendre visite plus tard ce mois-ci. Peut-il lire les textes non publiés sur la guérison?

**RA** Je suis Ra. L'entité dont vous parlez a connaissance de ce matériau

dans sa mémoire consciente sous une forme un peu altérée. Dès lors, il est inoffensif de laisser cette entité prendre connaissance de ce texte. Cependant, nous demandons que le complexe mental/corps/esprit Henry soit suffisamment préparé par les moyens de la méditation, de la contemplation, ou de la prière avant d'entrer dans ces travaux. Pour le moment, comme nous l'avons déjà dit, ce complexe de mental/corps/esprit n'est pas de la distorsion vibratoire appropriée.

21.4 **INTERVIEWEUR** J'avais déjà décidé de l'exclure de ces travaux; J'avais seulement décidé de lui laisser lire le texte. La seule autre chose que j'ai remarquée dans le texte tel qu'il existe maintenant, c'est qu'il y a une phrase qui lui permettra de comprendre qui, selon moi, était réellement Spectra. Il me semble que c'est de mon devoir de lui dissimuler cela afin de préserver ce libre arbitre que vous avez tenté de préserver en ne nommant pas l'origine du contact Spectra en Israël. Ai-je raison?

**RA** Je suis Ra. C'est une matière laissée à votre discrétion.

21.5 **INTERVIEWEUR** J'ai bien pensé que vous diriez cela.

Bon. Maintenant nous allons revenir à ce qui nous occupe: la préparation du livre. Je voudrais, puisque nous couvrons cette première partie du cycle de 75 000 ans, je voudrais... je voudrais revenir un peu en arrière, et même beaucoup peut-être, avant le début de ces 75 000 ans, et jeter encore un coup d'œil au transfert d'entités en provenance de Maldek, pour finaliser ce point. Je voudrais vérifier les temps que vous nous avez donnés, parce que nous avons eu quelques distorsions dans les nombres au début de cette séance, et je crains des distorsions. Ces entités de Maldek: elles ont été transférées il y a combien d'années?

**RA** Je suis Ra. Les entités dont vous parlez sont passées par plusieurs transitions, la première s'étant produite cinq zéro zéro mille [500 000] ans de vos années, approximativement, dans votre passé selon votre mesure du temps. À cette époque, les entités ont été transformées en un nœud. Cela a duré pendant ce que vous appelleriez des âges de votre temps. Ceux qui les aidaient ont souvent été dans l'incapacité de les atteindre.

À une période d'environ deux zéro zéro mille [200 000] années dans votre passé, ainsi que vous mesurez le temps, une entité de la Confédération est parvenue à défaire ce nœud dont nul n'avait pu s'échapper au cours de l'anéantissement de la planète. Ces entités ont alors été transformées une

nouvelle fois dans les dimensions intérieures ou dimensions de temps/espace et ont subi un long processus de guérison. Lorsque cela a été accompli, ces entités ont alors pu déterminer le mouvement approprié, dirons-nous, permettant d'établir les conditions d'allègement des conséquences de leurs actes.

En un temps de quatre six zéro zéro zéro, [46 000] quarante-six mille ans de vos années dans le passé, comme vous mesurez le temps et ceci étant approximatif, ces entités ont choisi l'incarnation dans la sphère planétaire<sup>1</sup>.

21.6 **INTERVIEWEUR** Je vois. Alors aucune incarnation ne s'est produite avant ce grand cycle de 75 000 ans des entités de Maldek. Correct?

**RA** Je suis Ra. C'est correct dans le sens de l'incarnation dans le temps/espace de troisième densité<sup>2</sup>.

21.7 **INTERVIEWEUR** Est-ce que certaines de ces entités se sont alors incarnées en deuxième densité avant le cycle de 75 000 ans?

**RA** Je suis Ra. Ceci est incorrect. Ces entités particulières se sont incarnées dans le temps/espace de troisième densité, c'est-à-dire ce qui est appelé les plans intérieurs, pour subir le processus de guérison et approcher la réalisation de leurs actes.

21.8 **INTERVIEWEUR** Je n'ai pas l'intention de couvrir des points que nous avons déjà couverts, mais nous ne parvenons pas à en comprendre complètement certains, et parfois je dois poser la question d'une façon différente pour comprendre complètement. Merci.

Donc, au début de ce cycle de 75 000 ans nous savons que la quarantaine était complètement établie. Je présume alors que les Gardiens s'étaient aperçus des transgressions de libre arbitre qui se produiraient s'ils ne la mettaient pas en place à ce moment, et qu'ils l'ont fait pour cela. Est-ce exact?

**RA** Je suis Ra. Cela est partiellement inexact. L'inexactitude est comme

---

<sup>1</sup> Les dates données dans cette réponse paraissent être en conflit avec celles données au 10.1

<sup>2</sup> Il est possible que Ra ait voulu dire 'espace/temps' ici

suit: les entités dont l'expérience de troisième densité sur votre planète rouge s'est terminée prématurément, ont été aidées génétiquement pendant qu'elles étaient transférées en cette troisième densité-ci. Ceci, quoique fait dans un désir d'aider, a été vu comme une transgression du libre arbitre. La légère quarantaine rassemblant les Gardiens ou jardiniers, comme vous pourriez les appeler, qui devait prendre effet, a été intensifiée.

21.9 **INTERVIEWEUR** Lorsque le cycle de 75 000 années a débuté, la durée de vie était d'approximativement neuf cents années en moyenne. Quels ont été le processus et le mécanisme de planification, dirai-je, de réincarnation à cette époque, et comment le temps entre incarnations en troisième densité physique s'est-il appliqué à la croissance du complexe mental/corps/esprit?

**RA** Je suis Ra. Cette demande est plus complexe que la plupart. Nous allons commencer. Le schéma d'incarnation du complexe mental/corps/esprit de troisième densité débutant commence dans les ténèbres, car vous pouvez penser ou considérer votre densité comme une densité de sommeil et d'oubli. C'est l'unique plan où il y a oubli. Il est nécessaire à l'entité de troisième densité d'oublier afin que les mécanismes de confusion ou libre arbitre puissent fonctionner dans le complexe de conscience nouvellement individué.

Ainsi, l'entité débutante est une entité de toute innocence orientée vers un comportement animal, utilisant les autres 'soi' seulement comme des extensions du soi pour la préservation du 'tout soi'. L'entité prend lentement conscience qu'elle a des besoins, dirons-nous, qui ne sont pas animaux; c'est-à-dire qu'ils sont inutiles à la survie. Ces besoins comprennent: le besoin de compagnons, le besoin de rire, le besoin de beauté, le besoin de connaître l'univers autour d'elle. Voilà les besoins du début.

A mesure que les incarnations commencent à s'accumuler, d'autres besoins sont découverts: le besoin de faire des échanges, le besoin d'aimer, le besoin d'élever les comportements animaux vers une perspective plus universelle.

Au cours de la première portion des cycles de troisième densité, les incarnations sont automatiques et se produisent très rapidement après la cessation du complexe énergétique du véhicule physique. Il est peu nécessaire de revoir ou guérir les expériences de l'incarnation. A mesure



que ce que vous appelleriez les centres énergétiques deviennent plus actifs, le contenu de l'expérience au cours de l'incarnation s'implique de plus en plus dans les leçons de l'amour.

Dès lors le temps, ainsi que vous pouvez le comprendre, entre les incarnations est allongé afin de porter une attention particulière à l'examen et à la guérison d'expériences de l'incarnation précédente. A un certain point en troisième densité le centre énergétique du rayon vert s'active, et à ce moment l'incarnation cesse d'être automatique.

21.10 **INTERVIEWEUR** Quand l'incarnation cesse d'être automatique je suppose que l'entité peut décider quand elle a besoin de s'incarner pour le bénéfice de son propre apprentissage. Est-ce qu'elle sélectionne aussi ses parents?

**RA** Je suis Ra. C'est exact.

21.11 **INTERVIEWEUR** En ce point de notre cycle, proche de la fin, quel pourcentage des entités qui se réincarnent font leurs propres choix?

**RA** Je suis Ra. Le pourcentage approximatif est de cinquante-quatre pourcent.

21.12 **INTERVIEWEUR** Merci. Pendant ce premier cycle de 25 000 ans, y a-t-il eu des développements industriels? Des machines mises à la disposition des gens?

**RA** Je suis Ra. Si on utilise le terme 'machine' dans le sens que vous lui donnez, la réponse est non. Cependant, il y a eu, dirons-nous, divers instruments en bois et en roc, qui ont été utilisés pour obtenir de la nourriture et pour usage lors d'agressions.

21.13 **INTERVIEWEUR** A la fin du cycle de 25 000 ans, est-ce qu'un quelconque changement physique est survenu rapidement, comme celui qui se produit à la fin d'un cycle de 75 000 ans, ou bien est-ce qu'il s'agit seulement d'un indice temporel indiquant que le temps de la moisson est arrivé?

**RA** Je suis Ra. Il n'y a pas eu de changement à l'exception de celui qui, selon l'énergie intelligente, ou ce que vous appelleriez évolution physique, a ajusté les complexes physiques à leur environnement, ceci étant la couleur de la peau due à la région de la sphère dans laquelle vivaient les entités, la croissance graduelle des peuples due à une meilleure

alimentation.

21.14 **INTERVIEWEUR** Alors, à la fin de la période de 25 000 ans je suppose que les Gardiens ont découvert qu'il n'y aurait pas de moisson: ni d'entités positivement orientées, ni d'entités négativement orientées. Dites-moi ce qui s'est passé. Quelle mesure a été prise?

**RA** Je suis Ra. Aucune mesure n'a été prise, sauf de rester conscients de la possibilité d'un appel à l'aide ou à la compréhension parmi les entités de cette densité. La Confédération se préoccupe de la préservation des conditions permettant l'apprentissage. Ceci, en majeure partie, tourne autour de la distorsion primale du libre arbitre.

21.15 **INTERVIEWEUR** Alors les jardiniers de la Confédération n'ont rien fait jusqu'à ce que certaines plantes de leur jardin les appellent à l'aide. C'est ça?

**RA** Je suis Ra. C'est exact.

21.16 **INTERVIEWEUR** Quand est-ce que le premier appel a eu lieu et comment a-t-il eu lieu?

**RA** Je suis Ra. Le premier appel a eu lieu il y a approximativement 46 000 de vos années. Cet appel provenait de ceux de Maldek. Ces entités étaient conscientes de leur besoin de rectifier les conséquences de leurs actes et se trouvaient dans une certaine confusion dans leur état d'incarnation par rapport aux circonstances de leur incarnation; les inconscients ayant pris conscience; les conscients étant très désemparés. Cela a provoqué un appel. La Confédération a envoyé amour et lumière à ces entités.

21.17 **INTERVIEWEUR** Comment la Confédération a-t-elle envoyé cet amour et cette lumière? Qu'a-t-elle fait?

**RA** Je suis Ra. Il se trouve dans la Confédération, des entités planétaires qui de leur sphère planétaire ne font rien d'autre que d'envoyer de l'amour et de la lumière en purs ruissellements à ceux qui appellent. Ceci n'est pas sous la forme d'une pensée conceptuelle mais de l'amour pur et indifférencié.

21.18 **INTERVIEWEUR** Est-ce que la première distorsion de la Loi Une exigeait alors qu'un temps égal, dirais-je, soit accordé au groupe orienté vers le service de soi?

**RA** Je suis Ra. Dans ce cas, cela n'a pas été nécessaire pendant un certain temps comme vous le mesurez, étant donné l'orientation des entités.

21.19 **INTERVIEWEUR** Quelle était leur orientation?

**RA** Je suis Ra. L'orientation de ces entités était telle que l'aide de la Confédération n'a pas été perçue.

21.20 **INTERVIEWEUR** Puisqu'elle n'a pas été perçue, il n'a pas été nécessaire de l'équilibrer. Est-ce exact?

**RA** Je suis Ra. C'est exact. Ce qu'il faut nécessairement équilibrer c'est l'opportunité. Quand il y a ignorance, il n'y a pas d'opportunité. Quand il existe un potentiel, alors chaque opportunité doit être équilibrée, cet équilibre n'étant pas causé seulement par les orientations positive et négative de ceux qui offrent de l'aide, mais aussi par l'orientation de ceux qui demandent de l'aide.

21.21 **INTERVIEWEUR** Je vois. Je voudrais éclaircir un point alors. Quand s'est produit le premier contact par le groupe d'Orion? En années.

**RA** Je suis Ra. Comme nous l'avons dit, le groupe d'Orion a tenté un contact il y a environ six zéro mille [60 000] de vos années dans le passé, selon votre mesure du temps.

21.22 **INTERVIEWEUR** Je suis désolé, je voulais dire la première tentative au cours du deuxième grand cycle. Je travaille à présent sur les 25 000 ans suivants. Il y a combien d'années que s'est produite la tentative du groupe d'Orion au cours de ce cycle?

**RA** Je suis Ra. Le groupe d'Orion a ensuite essayé dans un terrain plus fertile il y a environ trois six zéro zéro [3 600] de vos années dans le passé, selon votre mesure du temps.

21.23 **INTERVIEWEUR** Autrement dit, il n'y a pas eu de tentative de contact par le groupe d'Orion il y a 46 000 ans. Est-ce exact?

**RA** Je suis Ra. C'est exact.

21.24 **INTERVIEWEUR** Puisque nous entrons dans le deuxième cycle de 25 000 ans, est-ce que, à cette époque, c'était la période la Lémurie?

**RA** Je suis Ra. Cela est inexact. Toutefois, ceux qui ont échappé à la destruction de la Lémurie dans une catastrophe naturelle et qui étaient

donc d'origine lémurienne, ont poursuivi leurs apprentissages/enseignements dans des endroits allant de l'Amérique du Sud jusqu'aux Amériques comme vous les nommez, et continuant en franchissant ce qui était alors un pont, qui n'existe plus. Il y en a eu dans ce que vous appelleriez la Russie [*fin de la bande*].

21.25 **INTERVIEWEUR** Simplement pour me rafraîchir rapidement la mémoire, il y a combien d'années que la Lémurie a subi cette catastrophe?

**RA** Je suis Ra. C'était il y a environ cinquante mille [50 000] de vos années, les origines étant approximativement il y a cinq trois, cinquante-trois mille [53 000] de vos années, les dégâts ayant été achevés au cours de ce dernier cycle mineur du premier cycle magistral.

21.26 **INTERVIEWEUR** Avez-vous voulu dire cycle magistral ou majeur?

**RA** Je suis Ra. Le complexe vibratoire sonore approprié est cycle majeur.

21.27 **INTERVIEWEUR** Merci. Alors est-ce que la fin de ce premier cycle majeur a eu quelque chose à voir avec la destruction de la Lémurie, ou bien est-ce que cette destruction a juste coïncidé avec la fin de ce cycle?

**RA** Je suis Ra. Il y a une confluence d'énergies à la fin d'un cycle majeur. Cela a encouragé ce qui était déjà un ajustement inévitable dans le mouvement des surfaces de votre sphère planétaire.

21.28 **INTERVIEWEUR** Merci beaucoup. Veuillez m'excuser d'être aussi stupide dans la formulation de mes questions, mais ceci a bien éclairé ma compréhension.

Alors pendant le deuxième cycle majeur de 25 000 ans y a-t-il eu développement d'une quelconque grande civilisation?

**RA** Je suis Ra. Dans le sens d'une grandeur de technologies, il n'y a pas eu de grandes sociétés pendant ce cycle. Il y a eu certains progrès parmi ceux de Deneb qui avaient choisi de s'incarner en tant que corps dans ce que vous appelleriez la Chine.

Il y a eu des démarches adéquatement positives pour activer le complexe énergétique du rayon vert dans de nombreuses parties de votre sphère planétaire, y compris aux Amériques, sur le continent que vous appelez Afrique, sur l'île que vous appelez Australie, et ce que vous appelez l'Inde, ainsi que parmi divers peuples éparpillés.

Aucun de ceux-là n'est devenu ce que vous appelleriez grand, comme vous est connue la grandeur de la Lémurie ou de l'Atlantide, à cause de la formation de forts complexes sociétaux et, dans le cas de l'Atlantide, de très grandes compréhensions technologiques.

Cependant, dans la zone sud-américaine de votre sphère planétaire telle que vous la connaissez, s'est développée une grande distorsion vibratoire vers l'amour. Ces entités étaient moissonnables à la fin du deuxième cycle majeur, sans avoir jamais formé de complexes sociétaux ou technologiques forts.

Ceci sera la dernière question qui clôturera la séance. Y a-t-il une demande à laquelle nous pouvons répondre rapidement avant de clore, étant donné que cet instrument est quelque peu épuisé?

21.29 **INTERVIEWEUR** Je voudrais seulement demander de m'excuser pour la confusion de ma part, qui m'a fait aller à ces deuxièmes 25 000 ans.

Je voudrais demander s'il y a quelque chose que nous puissions faire pour augmenter le confort de l'instrument. Nous voudrions avoir une deuxième séance aujourd'hui.

**RA** Je suis Ra. Vous pouvez peut-être observer un léger désalignement entre livre, bougie et perpendicularité de l'encensoir. Ceci n'est pas important, mais comme nous l'avons dit, les effets cumulatifs sur cet instrument ne sont pas bons. Vous êtes consciencieux. C'est bien d'avoir une deuxième séance étant donné l'exercice et la manipulation appropriés du complexe physique de cet instrument.

Je suis Ra. Je vous laisse dans l'amour et la lumière du Créateur infini unique. Allez donc et réjouissez-vous dans la puissance et la paix du Créateur unique. Adonäi.

# SEANCE 22

10 FEVRIER 1981

22.0 **RA** Je suis Ra. Je vous salue dans l'amour et dans la lumière du Créateur infini unique. Je communique maintenant.

22.1 **INTERVIEWEUR** L'instrument voudrait vous poser quelques questions. L'instrument voudrait savoir pourquoi elle sent une odeur d'encens plusieurs fois par jour en des endroits divers?

**RA** Je suis Ra. Cet instrument a passé sa vie à se consacrer au service. Ceci a amené cet instrument à ce *nexus* d'espace/temps avec la distorsion consciente et inconsciente vers le service, avec en plus la distorsion consciente vers le service par la communication. À chaque fois, comme vous le diriez, que nous accomplissons ce travail notre distorsion vibratoire de complexe mémoriel sociétal se mêle plus fermement aux distorsions inconscientes de cet instrument vers le service. Nous devenons ainsi une partie du complexe vibratoire de cet instrument et elle une partie du nôtre. Cela se passe au niveau inconscient, le niveau par lequel le mental est descendu jusqu'aux racines de la conscience que vous pouvez appeler cosmique.

Cet instrument n'a pas pris pleinement conscience de ce lent changement de maillage dans le complexe vibratoire. Cependant, à mesure que se poursuit cette consécration sur les deux niveaux, ainsi que les travaux, des signaux sont envoyés depuis l'inconscient de manière symbolique. Parce que cet instrument a un sens très vif de l'odorat cette association a lieu inconsciemment, et la forme pensée de cette odeur est perçue par l'entité.

22.2 **INTERVIEWEUR** En deuxième lieu elle aimerait savoir pourquoi elle se sent en meilleure santé maintenant qu'elle a entrepris ces séances, et se sent de mieux en mieux à mesure que le temps passe.

**RA** Je suis Ra. Ceci est une fonction du libre arbitre de l'entité. Cette entité a, pendant de nombreuses de vos années, prié un certain ensemble de complexes vibratoires sonores avant de s'ouvrir à la communication. Avant que l'état de transe ne soit atteint, cette prière restait dans la portion consciente du complexe mental et, bien qu'utile, elle n'était pas aussi efficiente que la conséquence de cette prière, ainsi que vous appelleriez ce complexe vibratoire sonore, qui s'en va alors directement

vers le niveau inconscient, affectant alors plus sensiblement la communication en provenance du complexe.

Également, cette entité a commencé, étant donné ce travail, à accepter certaines limitations qu'elle a placées sur elle-même afin de préparer le terrain pour les services qu'elle rend maintenant. Ceci est aussi une aide au réaligement des distorsions du complexe physique par rapport à la douleur.

- 22.3 **INTERVIEWEUR** Je vais poser quelques questions pour éclaircir la fin du deuxième cycle majeur. Nous passerons ensuite au troisième et dernier des cycles majeurs.

Pouvez-vous me dire quel était la durée de vie moyenne à la fin du deuxième cycle majeur?

**RA** Je suis Ra. Pour la fin du deuxième cycle majeur la durée de vie comme vous la connaissez, variait dans une certaine mesure, selon les peuples géographiquement isolés plus en harmonie avec l'énergie intelligente et moins belliqueux.

- 22.4 **INTERVIEWEUR** Pouvez-vous me dire la longueur moyenne de vie en années à la fin du deuxième cycle majeur?

**RA** Je suis Ra. La moyenne est peut-être trompeuse. Pour être précis, beaucoup passaient approximativement trente-cinq à quarante de vos années dans une incarnation, avec la possibilité non considérée comme anormale d'une durée de vie approchant de cent de vos années.

- 22.5 **INTERVIEWEUR** Puis-je supposer alors que cette chute vertigineuse de la durée de vie, de sept cents ans à moins de cent ans au cours de ces deuxièmes 25 000 ans a été due à une intensification de l'absence du service d'autrui?

**RA** Je suis Ra. Cela est exact en partie. Pour la fin du deuxième cycle la loi de responsabilité avait commencé à faire effet par la faculté croissante des entités de saisir les leçons qu'il y a à apprendre dans cette densité-ci. C'est ainsi que les entités avaient découvert de nombreux moyens d'indiquer une nature belliqueuse, non seulement en tant que tribus ou bien ce que vous appelez nations, mais aussi dans les relations personnelles, chacun avec son prochain, le concept de l'échange ayant cédé la place au concept de l'argent; également, le concept de propriété ayant pris de l'ascendant

sur le concept de non-propriété chez les individus ou les groupes.

A chaque entité il a ensuite été offert de nombreux moyens plus subtils de manifester soit le service d'autrui soit le service de soi avec la distorsion de manipulation du prochain. À mesure que chacune des leçons était comprise: ces leçons de partage, de don, de reçu dans la libre gratitude, chaque leçon pouvait être rejetée en pratique.

Sans manifestation de fruits de cet apprentissage/enseignement la durée de vie est devenue considérablement réduite parce que les voies de l'amour/devoir n'avaient pas été acceptées.

- 22.6 **INTERVIEWEUR** Est-ce que cette durée de vie raccourcie a pu aider l'entité d'une quelconque manière du fait qu'elle aurait eu plus de temps entre les incarnations pour faire l'examen de ses erreurs, ou bien est-ce que cette durée de vie raccourcie l'a gênée?

**RA** Je suis Ra. Les deux sont corrects. Le raccourcissement de la durée de vie est une distorsion de la Loi Une qui suggère qu'une entité ne reçoive pas plus d'expérience en intensité plus grande que ce qu'elle peut supporter. Ceci ne s'applique qu'à un niveau individuel et non pas aux complexes planétaires ou sociétaux.

Ainsi, la durée de vie raccourcie est due à la nécessité de retirer une entité de l'intensité d'expérience qui survient quand la sagesse et l'amour sont, après avoir été rejetés, reflétés à nouveau dans la conscience du Créateur sans être acceptés comme une partie du soi, cela ayant alors pour résultat que l'entité a besoin d'être guérie et d'évaluer à fond l'incarnation.

L'inexactitude réside dans la vérité que, étant donné des circonstances appropriées, une incarnation beaucoup plus longue dans votre *continuum* d'espace/temps est très utile pour poursuivre ce travail intensif jusqu'à ce que des conclusions aient été atteintes grâce au processus catalytique.

- 22.7 **INTERVIEWEUR** Vous avez parlé du groupe sud-américain qui était moissonnable à la fin du deuxième cycle.

Quelle était leur durée de vie moyenne à la fin du deuxième cycle?

**RA** Je suis Ra. Ce groupe isolé a eu des durées de vie s'étendant vers le haut jusqu'à la durée de neuf cents années, appropriée à cette densité-ci.

- 22.8 **INTERVIEWEUR** Je suppose que l'action planétaire dont nous faisons



l'expérience en ce moment et qui, semble-t-il, raccourcit toutes les durées de vie ici, n'a pas été assez forte pour les affecter et réduire leur durée de vie. Est-ce exact?

**RA** Je suis Ra. Cela est exact. Il est bon de se rappeler qu'à ce *nexus*-là d'espace/temps un grand isolement était possible.

22.9 **INTERVIEWEUR** Combien de gens peuplaient-ils la Terre en ce temps-là; c'est-à-dire étaient incarnés dans le physique?

**RA** Je suis Ra. Je présume que vous voulez questionner à propos du nombre de complexes mental/corps/esprit incarnés à la fin du deuxième cycle majeur, ce nombre étant d'approximativement 345 000 entités.

22.10 **INTERVIEWEUR** Approximativement, combien étaient-ils moissonnables sur le nombre total à la fin du cycle?

**RA** Je suis Ra. Il y avait approximativement 150 entités moissonnables.

22.11 **INTERVIEWEUR** Un très petit nombre. Alors quand le cycle suivant a débuté, est-ce que ces entités qui sont restées étaient destinées à travailler sur la planète?

**RA** Je suis Ra. Ces entités ont reçu la visite de la Confédération et sont devenues désireuses de rester afin d'aider à la conscience planétaire. Cela est exact.

22.12 **INTERVIEWEUR** Quel est le type de visite que la Confédération a rendue à ce groupe de 150 entités?

**RA** Je suis Ra. Un être de lumière est apparu, portant ce qui peut être appelé un bouclier de lumière. Il a parlé de l'unicité et de l'infinitude de toute la Création et des choses qui attendent ceux qui sont prêts pour la moisson. Il a décrit en mots dorés les beautés de l'amour vécu. Il a ensuite permis qu'un lien télépathique montre progressivement à ceux qui étaient intéressés la situation difficile de la troisième densité vue comme un complexe planétaire. Il est parti ensuite.

22.13 **INTERVIEWEUR** Est-ce que toutes ces entités ont alors décidé de rester et d'aider tout au long du cycle suivant de 25 000 années?

**RA** Je suis Ra. Cela est exact. En tant que groupe elles sont restées. Il y a eu celles, associées périphériquement à cette culture, qui ne sont pas

restées.

Cependant, elles non plus n'étaient pas en état d'être moissonnées et donc, en commençant à la plus haute, dirons-nous, des sous-octaves de troisième densité, elles ont répété cette densité. Bon nombre de celles qui ont été de nature aimante ne sont pas des Missionnés mais sont de cette origine particulière de deuxième cycle.

22.14 **INTERVIEWEUR** Est-ce que toutes ces entités sont encore avec nous dans ce cycle-ci?

**RA** Je suis Ra. Les entités répétant le cycle majeur de troisième densité ont, dans quelques cas peu nombreux, eu la possibilité de partir. Ces entités ont choisi de se joindre à leurs frères et sœurs, ainsi que vous appelleriez ces entités.

22.15 **INTERVIEWEUR** Est-ce que le nom de certaines de ces entités qui sont apparues comme des êtres incarnés que nous trouvons dans notre histoire nous est connu historiquement?

**RA** Je suis Ra. Celui connu sous le complexe vibratoire sonore de Saint Augustin est d'une telle nature. Celle connue comme Sainte Thérèse est d'une telle nature. Celui connu comme Saint-François d'Assise est de cette nature. Ces entités étant d'un milieu monastique, comme vous l'appellerez, ont trouvé une incarnation dans le même type d'atmosphère appropriée à la poursuite de l'apprentissage.

22.16 **INTERVIEWEUR** Comme le cycle s'est achevé il y a 25 000 ans, quelle a été la réaction de la Confédération à l'absence de moisson?

**RA** Je suis Ra. Nous nous sommes sentis préoccupés.

22.17 **INTERVIEWEUR** Est-ce qu'une mesure a été prise immédiatement, ou bien avez-vous attendu un appel?

**RA** Je suis Ra. Le Conseil de Saturne n'a agi qu'en permettant l'entrée en troisième densité à d'autres complexes mental/corps/esprit de troisième densité, qui n'étaient pas des Missionnés, mais des entités cherchant à poursuivre une expérience de troisième densité. Cela a été fait de manière aléatoire afin que le libre arbitre ne soit pas enfreint, car il n'y avait pas encore eu d'appel.

22.18 **INTERVIEWEUR** Est-ce que la mesure suivante a été prise par la

Confédération quand il y a eu un appel?

**RA** Je suis Ra. Cela est exact.

22.19 **INTERVIEWEUR** Qui ou quel groupe a émis cet appel, et quelle a été l'action de la Confédération?

**RA** Je suis Ra. L'appel est venu d'Atlantes. Cet appel était pour ce que vous appelleriez une compréhension avec une distorsion vers l'aide au prochain. L'action entreprise est celle dont vous faites partie en ce moment: l'impression d'informations par l'intermédiaire de canaux, comme vous les appelleriez.

22.20 **INTERVIEWEUR** Est-ce que ce premier appel a eu lieu alors avant que l'Atlantide ne devienne technologiquement avancée?

**RA** Je suis Ra. Ceci est fondamentalement correct.

22.21 **INTERVIEWEUR** Alors est-ce que les progrès technologiques de l'Atlantide sont dus à cet appel? Je présume qu'il a été répondu à l'appel pour leur apporter la Loi Une et la Loi d'Amour en tant que distorsion de la Loi Une, mais est-ce qu'ils ont aussi reçu des informations technologiques qui leur ont permis de croître et devenir cette société technologique si hautement avancée?

**RA** Je suis Ra. Pas dès le début. Vers la même époque où nous sommes d'abord apparus dans les cieux au-dessus de l'Égypte et avons poursuivi ensuite, d'autres entités de la Confédération sont apparues aux Atlantes qui avaient atteint un niveau de compréhension philosophique (allons-nous mésuser de ce mot ?), qui était compatible avec la communication, pour encourager et inspirer des études portant sur le mystère de l'unité.

Cependant, des demandes étant faites pour la guérison et autres compréhensions, des informations ont été passées, qui avaient trait aux cristaux et à la construction de pyramides ainsi que de temples, comme vous les appelleriez, qui étaient associées à l'instruction.

22.22 **INTERVIEWEUR** Est-ce que cette instruction était de la même sorte que l'instruction initiatique chez les Égyptiens?

**RA** Je suis Ra. Cette instruction était différente en ce sens que le complexe sociétal était, dirons-nous, plus sophistiqué et moins contradictoire et barbare dans ses façons de penser. C'est pourquoi les temples étaient des

temples d'apprentissage plutôt qu'un effort de totalement séparer et mettre sur un piédestal les guérisseurs.

22.23 **INTERVIEWEUR** Alors est-ce que ceux que nous appelons des prêtres étaient instruits dans ces temples?

**RA** Je suis Ra. Vous ne les appelleriez pas des prêtres dans le sens du célibat, de l'obéissance et de la pauvreté. C'étaient des prêtres dans le sens de ceux qui se consacrent à apprendre.

Les difficultés ont fait leur apparition quand ceux qui étaient instruits dans cet apprentissage ont commencé à essayer d'utiliser les pouvoirs des cristaux à des choses autres que de la guérison, puisqu'ils s'occupaient non seulement d'apprendre mais aussi de ce que vous appelleriez la structure gouvernementale.

22.24 **INTERVIEWEUR** Est-ce que toutes leurs informations leur ont été données de la même manière que nous recevons nos informations maintenant, au travers d'un instrument comme cet instrument-ci?

**RA** Je suis Ra. Il y a eu des visitations de temps en temps mais aucune d'importance dans, dirons-nous, le passage historique des événements de votre *continuum* espace/temps.

22.25 **INTERVIEWEUR** Est-ce qu'il leur a été nécessaire d'avoir un complexe social unifié pour que ces visites se produisent? Quelles conditions ont-elles dû être réunies pour que ces visitations se produisent?

**RA** Je suis Ra. Les conditions étaient au nombre de deux: l'appel par un groupe de gens dont le carré dépassait la résistance intégrée de ceux qui ne voulaient pas chercher ou apprendre; la deuxième condition: la naïveté relative des membres de la Confédération qui ont senti qu'un transfert direct d'informations serait nécessairement aussi utile aux Atlantes qu'il l'avait été pour l'entité de la Confédération.

22.26 **INTERVIEWEUR** Je vois alors. Ce que vous voulez dire c'est qu'il est arrivé à ces naïves entités de la Confédération la même chose qui leur était arrivée par le passé, de sorte qu'elles faisaient la même chose pour les entités Atlantes. Est-ce exact?

**RA** Je suis Ra. Cela est exact. Nous vous rappelons que nous sommes l'un des membres naïfs de cette Confédération et que nous tentons toujours de

réparer les dommages dont nous nous sentons responsables. Il est de notre devoir ainsi que de notre honneur de poursuivre avec vos peuples, dès lors, jusqu'à ce que toutes les traces de distorsion de nos enseignements/apprentissages aient été adaptées par leurs distorsions opposées, rétablissant ainsi l'équilibre.

22.27 **INTERVIEWEUR** Je vois. Je vais alors dire l'image que je me fais de l'Atlantide et vous me direz si j'ai raison.

Nous avons des circonstances dans lesquelles un pourcentage suffisamment important des gens de l'Atlantide ont au moins commencé à aller dans la direction de la Loi Une et à vivre la Loi Une, pour que leur appel soit entendu par la Confédération. Cet appel a été entendu parce que, sur base de la loi des carrés, il a vaincu l'opposition des entités atlantes qui ne lançaient pas d'appel. La Confédération a alors utilisé des canaux comme celui que nous utilisons nous, pour communiquer, et elle est aussi entrée en contact direct, mais cela s'est révélé être une erreur parce que perverti par des entités de l'Atlantide. Cela est-il exact?

**RA** Je suis Ra. Cela est exact à une exception près. Il y a une seule Loi. C'est la Loi Une. Les autres lois sont des distorsions de cette loi, certaines d'entre elles primordiales et d'extrême importance afin que le progrès puisse être compris. Cependant, il est bon que chacune de ces lois, que nous appelons aussi 'moyens', soit comprise comme étant une distorsion plutôt qu'une loi. Il n'y a pas de multiplicité dans la Loi Une.

Ceci sera la dernière question longue de cette séance de travail. Veuillez la poser maintenant.

22.28 **INTERVIEWEUR** Pouvez-vous me donner la durée moyenne de vie de la population atlante?

**RA** Je suis Ra. La durée de vie moyenne, comme nous l'avons dit, est trompeuse. Les Atlantes avaient habituellement, dans la première partie de leur expérience culturelle, des durées de vie de 70 à 140 ans, ceci étant, bien sûr, approximatif. A cause du désir de puissance, la durée de vie a rapidement décliné dans les dernières périodes de la civilisation et donc, des informations concernant la guérison et le rajeunissement ont été demandées.

Avez-vous des demandes brèves avant que nous clôturons?

22.29 **INTERVIEWEUR** Y a-t-il quelque chose que nous puissions faire pour augmenter le confort de l'instrument? Y a-t-il quelque chose que nous puissions faire pour elle?

**RA** Je suis Ra. L'instrument est bien. Il est en quelque sorte moins facile de maintenir un contact clair pendant une période où plusieurs ou une des entités du cercle de travail n'est/ne sont pas totalement consciente(s). Nous demandons que les entités du cercle prennent conscience que leur énergie est utile pour accroître la vitalité de ce contact. Nous vous remercions d'être consciencieux en demandant.<sup>1</sup>

Je suis Ra. C'est une grande joie de vous laisser dans l'amour et la lumière du Créateur infini unique. Allez et réjouissez-vous dans la puissance et la paix du Créateur unique. Adonaï.

---

<sup>1</sup> Pendant cette séance il y a eu un visiteur qui s'était étendu sur le sol pour méditer, et il est ensuite tombé endormi.

# SEANCE 23

11 FEVRIER 1981

23.0 **RA** Je suis Ra. Je vous salue dans l'amour et la lumière du Créateur infini. Nous communiquons maintenant.

23.1 **INTERVIEWEUR** Vous avez parlé hier du premier contact établi par la Confédération, qui a eu lieu au cours de notre troisième cycle majeur. Vous avez dit que vous êtes apparus dans les cieux au-dessus de l'Égypte vers la même époque où de l'aide a été apportée à l'Atlantide. Pouvez-vous me dire pourquoi vous êtes allés en Égypte et quelle a été votre orientation d'attitude et de pensée quand vous êtes allés en Égypte la première fois?

**RA** Je suis Ra. A l'époque dont vous parlez il y avait ceux qui avaient choisi de vénérer le dieu solaire à tête de faucon, que vous connaissez par le complexe vibratoire sonore 'Horus'.

Nous avons été attirés à passer un certain temps, comme vous l'appelleriez, à scanner les peuples, à la recherche d'un intérêt sérieux équivalant à une recherche à laquelle nous pourrions aider sans enfreindre. Nous avons trouvé qu'à cette époque le complexe sociétal était très auto-contradictoire dans ce qui est appelé ses croyances religieuses et, pour cette raison, il n'y a pas eu d'appel approprié pour notre vibration. Ainsi, en cette période que vous connaissez comme étant approximativement 18 000 de vos années dans le passé, nous sommes partis sans entreprendre aucune action.

23.2 **INTERVIEWEUR** Vous avez dit hier que vous êtes apparus dans les cieux au-dessus de l'Égypte à cette époque. Est-ce que les entités égyptiennes ont pu vous apercevoir dans leurs cieux?

**RA** Je suis Ra. Ceci est exact.

23.3 **INTERVIEWEUR** Qu'ont-elles vu et comment cela a-t-il affecté leur attitude?

**RA** Je suis Ra. Elles ont vu ce que vous décririez comme des vaisseaux en forme de cloche et propulsés par des cristaux.

Cela ne les a pas affectées étant donné leur ferme conviction que de nombreuses choses merveilleuses se produisaient comme faisant

normalement partie d'un monde, comme vous l'appelleriez, dans lequel de très, très nombreuses divinités avaient un puissant ascendant sur des événements surnaturels.

23.4 **INTERVIEWEUR** Aviez-vous une raison de leur être visibles plutôt qu'invisibles?

**RA** Je suis Ra. Cela est exact.

23.5 **INTERVIEWEUR** Pouvez-vous me dire votre raison de leur être visibles?

**RA** Je suis Ra. Nous avons permis la visibilité parce que cela ne faisait aucune différence.

23.6 **INTERVIEWEUR** Je vois. Alors à cette époque vous n'êtes pas entrés en contact avec eux. Pouvez-vous répondre à la question que je viens de poser par rapport à votre tentative suivante d'entrer en contact avec les Égyptiens?

**RA** Je suis Ra. La tentative suivante a été prolongée. Elle a eu lieu sur une période de temps. Le *nexus*, ou centre, de nos efforts a résulté d'une décision de notre part qu'il y avait un appel suffisant pour tenter de marcher parmi vos peuples en tant que frères.

Nous avons soumis ce plan au Conseil de Saturne, nous offrant en tant que Missionnés orientés vers le service, du type de ceux qui atterrissent directement sur les plans intérieurs, sans processus d'incarnation. Nous avons donc émergé, ou nous sommes matérialisés, dans des complexes physico-chimiques représentant aussi fidèlement que possible notre nature, cet effort étant d'apparaître comme des frères et de passer un temps limité en tant qu'instructeurs dans la Loi Une, car il y avait un intérêt de plus en plus fort pour le corps solaire, et ceci vibre en concordance avec nos distorsions particulières.

Nous avons découvert que pour chaque mot que nous pouvions prononcer, il y avait trente impressions que nous donnions par notre simple qualité d'être, ce qui déroutait les entités que nous étions venus servir. Après une courte période, nous nous sommes éloignés de ces entités et avons passé beaucoup de temps à essayer de comprendre comment nous pourrions au mieux servir ceux auxquels nous nous étions offerts en amour/lumière.

Ceux qui étaient en contact avec cette entité géographique, que vous



connaissiez comme étant l'Atlantide, avaient conçu des potentiels de guérison par l'usage d'entités de forme pyramidale. En considérant cela et en procédant à des ajustements de différences comme dans les complexes de distorsion des deux cultures géographiques, ainsi que vous les appelleriez, nous sommes retournés devant le Conseil en offrant ce plan au Conseil comme une aide à la guérison et à la longévité de ceux dans la région que vous connaissez comme l'Égypte. De cette façon nous espérons faciliter le processus d'apprentissage tout en offrant de la philosophie énonçant la Loi Une. Une nouvelle fois le Conseil a donné son accord.

Il y a approximativement 11 000 de vos années nous sommes entrés par forme pensée dans votre —nous corrigeons cet instrument. Nous avons parfois de la difficulté à cause d'une baisse de vitalité. Il y a approximativement 8 500 ans, ayant considéré ces concepts avec soin nous sommes retournés, n'ayant jamais quitté en pensée, aux régions de formes pensées de votre complexe vibratoire planétaire, et avons considéré pendant un certain nombre de vos années, ainsi que vous mesurez le temps, comment bâtir ces structures de manière appropriée.

La première, la Grande Pyramide, a été formée il y a environ 6 000 de vos années. Puis, ensuite, après avoir accompli par la pensée la construction ou l'architecture de la Grande Pyramide, en utilisant, dirons-nous, le matériau le plus local ou terrestre plutôt que la forme pensée, pour construire d'autres structures pyramidales. Cela s'est poursuivi pendant approximativement 1 500 de vos années.

Entretemps, les informations concernant l'initiation et la guérison par cristaux, étaient données. Celui connu comme 'Ikhnaton' a été à même de percevoir ces informations sans distorsion significative et, pendant un temps a remué, dirons-nous, ciel et terre pour faire appliquer la Loi Une et ordonner le clergé de ces structures en accord avec les distorsions de l'initiation et de la guérison véritablement compatissantes. Cela ne devait pas durer longtemps.

Lors de la dissolution physique de cette entité sur votre plan physique de troisième densité, ainsi que nous l'avons dit auparavant, nos enseignements ont bientôt été pervertis, nos structures une nouvelle fois ont été rendues à l'usage de ce qui est appelé 'royal' ou de ceux ayant des distorsions vers le pouvoir.

23.7 **INTERVIEWEUR** Quand vous avez parlé de guérison par les pyramides, je présume que la guérison primordiale devait être celle de l'esprit. Est-ce exact?

**RA** Je suis Ra. Cela est partiellement exact. La guérison, si elle doit être effectuée, doit être une concentration sans distorsion significative des ruissellements entrant au travers du complexe spirituel dans l'arbre du mental. Il y a des parties de ce mental qui bloquent les énergies affluant dans le complexe corporel. Dans chaque cas, dans chaque entité, le blocage peut être très différent.

Cependant, il est nécessaire d'activer le sens du canal ou la navette. Ensuite, selon que le blocage se fait du spirituel au mental ou du mental au physique, ou bien s'il s'agit simplement d'un traumatisme aléatoire et purement physique, la guérison peut ensuite s'accomplir.

23.8 **INTERVIEWEUR** Lorsque vous avez commencé à bâtir la pyramide de Gizeh en utilisant la pensée, étiez-vous à cette époque en contact avec des Égyptiens incarnés, et ont-ils observé cette construction?

**RA** Je suis Ra. A cette époque nous n'étions pas en contact étroit avec les entités incarnées sur votre plan. Nous étions en train de répondre à un appel général pour une énergie suffisante, en ce lieu particulier, méritant de l'action. Nous avons envoyé des pensées à tous ceux qui recherchaient nos informations.

L'apparence de la pyramide a fait l'objet d'une immense surprise. Cependant, elle a été planifiée soigneusement pour coïncider avec l'incarnation d'une entité connue comme un grand architecte. Cette entité a été déifiée par la suite, en partie à cause de cette occurrence.

23.9 **INTERVIEWEUR** Quel nom ont-ils donné à cette divinité?

**RA** Je suis Ra. Cette divinité avait le complexe vibratoire sonore 'Imhotep'.

23.10 **INTERVIEWEUR** Que pouvez-vous me dire à propos de la réussite en général de la pyramide? Je comprends que les pyramides n'ont pas réussi à produire l'élévation de conscience espérée, mais il a dû y avoir une certaine réussite venue d'elles?

**RA** Je suis Ra. Nous vous demandons de vous souvenir que nous sommes les frères et sœurs du désarroi. Quand quelqu'un a été sauvé de ce désarroi

pour avoir une vision du Créateur unique, alors il n'y a pas de concept d'échec.

Notre difficulté se trouve dans l'honneur/la responsabilité de corriger les distorsions de la Loi Une qui sont survenues pendant nos efforts pour venir en aide à ces entités. Les distorsions sont vues comme des responsabilités plutôt que comme des échecs: les quelques uns qui ont été inspirés de chercher, notre seule raison de cet effort.

Dès lors, nous serions peut-être dans une position de paradoxe en ce sens que quand quelqu'un a eu une illumination, nous avons réussi, comme vous diriez, et quand d'autres sont devenus plus soucieux et désemparés nous avons échoué. Ce sont vos termes. Nous persistons à chercher à servir.

23.11 **INTERVIEWEUR** Vous ne pourrez probablement pas répondre à cette question mais je vais cependant la poser puisque nous sommes dans la région dans laquelle je pense que cela s'est produit. Je ressens en quelque sorte comme un devoir de poser cette question parce que Henry Puharich va venir nous rendre visite plus tard dans le mois. Est-ce que cette entité a été impliquée dans l'une ou l'autre des époques dont vous venez de parler?

**RA** Je suis Ra. Vous avez tout à fait raison de supposer que nous ne pouvons en aucune manière parler de l'entité Henry. Si vous voulez considérer les distorsions de cette entité par rapport à ce que vous appelez 'preuve' vous comprendrez/saisirez notre embarras.

23.12 **INTERVIEWEUR** J'avais supposé avant de poser la question que la réponse serait celle-là. Je l'ai seulement posée pour lui, car il souhaitait que je la pose.

Pouvez-vous me dire ce qui est arrivé à Ikhnaton après sa mort physique?

**RA** Je suis Ra. Cette entité est ensuite passée par la série de soins et révisions des expériences incarnationnelles appropriés à l'expérience de troisième densité. Cette entité avait été dans une certaine mesure dans les distorsions de pouvoir, améliorées par la grande dévotion à la Loi Une. Cette entité a dès lors résolu d'entrer dans une série d'incarnations dans lesquelles il n'y avait pas de distorsions vers le pouvoir.

23.13 **INTERVIEWEUR** Pouvez-vous me dire quelle était la durée de vie moyenne des Égyptiens au temps d'Ikhnaton?

**RA** Je suis Ra. La durée de vie moyenne de ces gens était d'approximativement trente-cinq à cinquante de vos années. Il y avait beaucoup de ce que vous appelez des maladies de nature de complexe physique.

23.14 **INTERVIEWEUR** Pouvez-vous me dire les raisons des maladies? Je pense que je sais déjà, mais je pense qu'il serait bon pour le livre de le dire à ce moment-ci.

**RA** Je suis Ra. Ceci n'est, ainsi que nous l'avons mentionné précédemment, pas particulièrement informatif par rapport à la Loi Une. Cependant, le pays que vous connaissez comme l'Égypte était en ce temps-là hautement barbare dans ses conditions de vie, ainsi que vous les appelleriez. Le fleuve que vous appelez Nil pouvait se mettre en crue et puis se retirer, fournissant ainsi des terrains fertiles pour le développement de maladies pouvant être transportées par des insectes. Également, la préparation d'aliments a permis l'apparition de maladies. Et aussi, dans de nombreux cas il y avait des difficultés avec les sources d'eau, et l'eau ingérée provoquait des maladies à cause des organismes qui s'y trouvaient.

23.15 **INTERVIEWEUR** Je questionnais en fait à propos de la cause fondamentale des maladies plutôt qu'à propos du mécanisme de leur transmission. J'allais à la racine de la pensée qui avait créé la possibilité de maladie. Pourriez-vous me dire brièvement si j'ai raison de penser que la réduction générale de pensée sur une longue période sur la planète Terre par rapport à la Loi Une a créé des conditions par lesquelles ce que nous appelons des maladies ont pu se développer? Est-ce exact?

**RA** Je suis Ra. Cela est correct et bien perçu. Vous, en tant que poseur de questions, vous commencez maintenant à pénétrer les enseignements extérieurs.

La cause fondamentale, dans cette société particulière, n'a pas été tellement une action belliqueuse, bien qu'il y ait eu, dirons-nous, des tendances, mais plutôt l'apparition d'un système monétaire et de commerce, et le développement très actif de ces tendances vers l'avidité et le pouvoir; d'où la mise en esclavage d'entités par d'autres entités et la mauvaise compréhension du Créateur à l'intérieur de chaque entité.

23.16 **INTERVIEWEUR** Je comprends, si je ne me trompe pas, qu'un contact sud américain a aussi été établi. Pouvez-vous me parler de la nature de votre

contact par rapport à l'attitude vis-à-vis de ce contact, ses ramifications, le plan de contact, et pourquoi les gens ont été contactés en Amérique du Sud?

**RA** Je suis Ra. Ceci sera la dernière question complète de cette séance. Les entités qui ont marché parmi ceux de votre continent sud-américain ont été appelées par un désir similaire, de la part des entités de là-bas, d'apprendre à propos des manifestations du Soleil. Elles vénéraient cette source de lumière et de vie.

C'est ainsi que ces entités ont été visitées par des êtres de lumière non différents de nous-mêmes. Des instructions ont été données et elles ont été mieux acceptées et moins déformées que les nôtres. Les entités elles-mêmes ont entrepris de construire une série de cités souterraines et cachées, y compris des structures pyramidales.

Ces pyramides variaient quelque peu par rapport au style que nous avons propagé. Cependant, les idées originelles étaient les mêmes, avec l'addition d'un désir ou d'une intention de créer des endroits de méditation et de repos, un sentiment de la présence du Créateur unique, ces pyramides étant alors pour tous les gens, non pas seulement pour les initiés et ceux à soigner.

Ils ont quitté cette densité quand il a été découvert que leurs plans étaient solidement en train et, en fait avaient été enregistrés. Pendant approximativement les 3 500 années suivantes, ces plans, bien que dans une certains mesure déformés, ont atteint un état de quasi-achèvement à de nombreux égards.

C'est pourquoi, comme dans le cas des ruptures de quarantaine, l'entité qui aidait les entités sud-américaines le long des voies sud-américaines que vous appelez en partie le fleuve Amazone, est retournée devant le Conseil de Saturne pour demander une deuxième tentative de corriger en personne les distorsions survenues dans ses plans. Ceci ayant été accordé, cette entité (ou complexe mémoriel sociétal) est retournée, et l'entité choisie comme messager est venue une nouvelle fois parmi les peuples pour corriger les erreurs.

A nouveau, tout a été enregistré, et l'entité a rejoint son complexe mémoriel sociétal et quitté vos lieux.

Tout comme dans notre expérience, les enseignements ont été, pour la

majeure partie, grandement et grossièrement pervertis jusqu'à aller, dans des temps ultérieurs, aux sacrifices humains plutôt qu'à la guérison des humains. C'est ainsi que ce complexe mémoriel sociétal a lui aussi reçu l'honneur/devoir de rester jusqu'à ce que ces distorsions aient été retirées des complexes de distorsion de vos peuples.

Pouvons-nous demander s'il y a des questions de nature brève avant que nous clôturions?

23.17 **INTERVIEWEUR** La seule question que j'ai est: y a-t-il quelque chose que nous puissions faire pour augmenter le confort de l'instrument? Puisque vous avez dit qu'elle subit une baisse d'énergie, est-il possible d'avoir une autre séance plus tard aujourd'hui?

**RA** Je suis Ra. Tout est bien avec les alignements. Cependant, cet instrument aurait avantage à se reposer après l'état de transe de cette période diurne.

23.18 **INTERVIEWEUR** Merci.

**RA** Y a-t-il encore une brève question?

23.19 **INTERVIEWEUR** C'est peut-être une question bête. Il y a un film intitulé *Battle Beyond the Stars*<sup>1</sup>. Je ne sais pas si cela vous dit quelque chose. Je suppose que oui. Il paraît y avoir ce dont vous nous parlez, dans le script. Est-ce exact?

**RA** Je suis Ra. Cette création particulière de vos entités avait certaines distorsions de la Loi Une et son scénario sur votre plan physique. C'est exact.

Je suis Ra. Je quitte cet instrument à présent. Je laisse chacun de vous dans l'amour et la lumière du Créateur infini unique. Allez donc et réjouissez-vous dans la puissance et la paix du Créateur unique. Adonai.

---

<sup>1</sup> Bataille par delà les étoiles (Ndt)

# SEANCE 24

15 FEVRIER 1981

24.0 **RA** Je suis Ra. Je vous salue dans l'amour et la lumière du Créateur infini. Nous communiquons maintenant.

24.1 **INTERVIEWEUR** Nous sommes un peu préoccupés par l'état physique de l'instrument. Elle a un léger encombrement. Si vous pouvez me dire si la séance est conseillée, j'apprécierais.

**RA** Je suis Ra. Les énergies vitales du complexe physique de cet instrument sont faibles. La séance sera raccourcie de manière appropriée.

24.2 **INTERVIEWEUR** Elle demande s'il vous est possible de faire tousser le véhicule de l'instrument à des intervalles réguliers; cela l'aiderait. Est-ce possible?

**RA** Je suis Ra. Répétez la question s'il vous plaît, en spécifiant l'intervalle.

24.3 **INTERVIEWEUR** Elle demande que vous fassiez tousser l'instrument au moins après chaque communication. Est-ce possible?

**RA** Je suis Ra. C'est possible [*toux*].

24.4 **INTERVIEWEUR** Merci. La manière dont j'ai l'intention de continuer le livre est de poursuivre tout au long du dernier cycle de 25 000 ans dans lequel nous sommes présentement, et si possible d'examiner un peu les conditions de la quatrième densité, et ainsi trouver de nombreux points sur lesquels nous pouvons revenir et que nous pourrions approfondir au sujet de la Loi Une. Je pense que les premiers matériaux n'iront pas très profond dans la Loi Une. J'espère atteindre des parties plus philosophiques de la Loi Une au cours de séances plus avancées, pour faire progresser ces matériaux de façon telle qu'ils seront compréhensibles. J'espère que je suis la bonne direction ici.

Lors de la dernière séance vous avez mentionné qu'au cours de ce dernier cycle de 25 000 ans les Atlantes, Égyptiens et Sud-Américains ont été contactés, puis la Confédération est partie. Je comprends que la Confédération n'est pas revenue avant un certain temps. Pouvez-vous me dire les raisons, conséquences et attitudes par rapport au contact suivant avec ceux ici de la planète Terre?

**RA** Je suis Ra. Dans le cas des Atlantes, des amplifications sur les informations données ont eu pour résultat ces activités déformées vers la bellicosité, qui ont abouti à la seconde catastrophe atlante finale d'il y a 10 821 de vos années, ainsi que vous mesurez le temps.

Très, très nombreux ont été ceux qui ont été déplacés à cause d'actions sociétales tant dans l'Atlantide que dans des régions de ce que vous appelez les déserts d'Afrique du Nord où certains Atlantes étaient allés après le premier conflit. Les changements terrestres ont continué à cause de ce que vous appelleriez des bombes nucléaires et autres armes de cristal, faisant sombrer les dernières grandes masses de terres il y a approximativement 9 600 de vos années.

Dans les expériences égyptiennes et sud-américaines les résultats, bien que pas aussi immensément dévastateurs, ont été eux aussi éloignés de l'intention originelle de la Confédération. Il est apparu clairement, non seulement à nous mais aussi au Conseil et aux Gardiens, que nos méthodes n'étaient pas appropriées à cette sphère particulière.

Notre attitude a dès lors été la prudence, l'observation, et des efforts continus pour découvrir créativement des méthodes par lesquelles un contact par nos entités pourrait rendre service avec le moins de distorsion et surtout avec la moindre possibilité de devenir des perversions ou antithèses de notre intention, dans le partage d'informations.

24.5 **INTERVIEWEUR** Pourriez-vous faire tousser l'instrument s'il vous plaît?

**RA** [*Toux*]

24.6 **INTERVIEWEUR** Merci. Je présume donc que la Confédération est restée à l'écart de la Terre pendant un certain temps. Quelle est donc la condition qui a créé le contact suivant établi par la Confédération?

**RA** Je suis Ra. Il y a approximativement 3 600 de vos années, ainsi que vous mesurez le temps, il y a eu un influx de ceux du groupe d'Orion, ainsi que vous les nommez. Grâce à des influences de plus en plus négatives sur les distorsions de pensée et d'action, ils ont pu commencer à travailler avec ceux dont l'impression depuis des temps anciens, comme vous pourriez dire, était qu'ils étaient spéciaux et différents.

Une entité de la Confédération, il y a des milliers et des milliers d'années dans votre passé, celle que vous pouvez appeler Yahvé, avait, par clonage



génétique, mis en place ces déformations particulières parmi les peuples qui étaient venus graduellement habiter au voisinage de l'Égypte, ainsi que dans de très, très nombreux autres lieux, par dispersion après que la masse des terres de Mu ait sombré. Ici, le groupe d'Orion a trouvé un sol fertile dans lequel planter les semences de la négativité, ces semences étant, comme toujours, celles de l'élite, des différents, de ceux qui manipulent et mettent leur prochain en esclavage.

Celui connu comme Yahvé éprouvait une grande responsabilité envers ces entités. Cependant, le groupe d'Orion avait été à même d'imprimer sur les peuples le nom de Yahvé comme le responsable de cet élitisme. Yahvé a alors pu prendre, comme vous diriez, connaissance de ses modèles vibratoires et est devenu en effet un complexe vibratoire sonore plus éloquentement efficace.

Dans ce complexe, l'ancien Yahvé, maintenant sans nom mais signifiant 'Il vient', a commencé à envoyer de la philosophie positivement orientée. Ceci était il y a approximativement 3 300 années dans votre passé. C'est ainsi que la partie intense de ce qui est devenu connu comme Armageddon a été rejointe.

24.7 **INTERVIEWEUR** Pourriez-vous faire tousser une nouvelle fois s'il vous plaît?

**RA** [*Toux*]

24.8 **INTERVIEWEUR** Comment le groupe d'Orion est-il passé au travers de la quarantaine il y a 3 600 ans? L'effet 'fenêtre aléatoire'?

**RA** Je suis Ra. En ce temps-là, cela n'a pas été entièrement ainsi, puisqu'il y avait bien eu appel à des informations. Quand il y a un appel mixte, l'effet 'fenêtre' est bien plus souvent mis en mouvement par les voies des densités.

La quarantaine dans ce cas n'était pas, dirons-nous, patrouillée de très près, vu l'absence de polarité forte, les fenêtres devant donc être très faibles pour permettre la pénétration. À mesure que votre moisson approche, les forces de ce que vous appelez la lumière travaillent en fonction de l'appel qui leur est adressé. Cet appel n'est pas, actuellement, du tout aussi grand.

Dès lors, à cause de la manière de potentialisation ou des carrés, il y a beaucoup de résistance à la pénétration. Cependant, le libre arbitre doit

être préservé et ceux qui désirent des informations orientées négativement, comme vous les appelleriez, doivent alors être satisfaits par ceux qui entrent grâce à l'effet 'fenêtre'. [Toux]

24.9 **INTERVIEWEUR** Alors Yahvé, dans un effort de correction de ce que je pourrais appeler une erreur (je sais que vous ne voulez pas l'appeler ainsi), a entrepris il y a 3 300 ans, une philosophie positive. Est-ce que les philosophies d'Orion et de Yahvé ont été imprimées télépathiquement, ou bien est-ce que d'autres techniques ont été utilisées?

**RA** Je suis Ra. Deux autres techniques ont été utilisées: une par l'entité qui n'était plus nommée Yahvé, qui ressentait toujours que si elle parvenait à élever des entités supérieures aux forces négatives, ces entités supérieures pourraient répandre la Loi Une. Dès lors, l'entité "Yod-Heh-Shin-Vau-Heh" est venue parmi vous sous une forme en accord avec l'être incarné, et s'est accouplée selon la manière normale de reproduction de vos complexes physiques, faisant ainsi naître une génération d'êtres beaucoup plus grands, ces êtres étant appelés 'Anak'<sup>1</sup>.

L'autre méthode utilisée pour un plus grand effet, plus tard dans le scénario, comme vous l'appelleriez, a été la forme pensée telle que nous l'utilisons souvent parmi vos peuples pour suggérer le mystérieux ou le sublime. Vous pouvez être familiarisés avec certaines de ces apparitions.

24.10 **INTERVIEWEUR** Pouvez-vous en citer quelques unes, après avoir fait tousser l'instrument s'il vous plaît?

**RA** [Toux]. Je suis Ra. Cela c'est de l'information que vous pouvez découvrir. Cependant, nous allons brièvement montrer le chemin en indiquant la roue à l'intérieur d'une roue, et les chérubins à l'œil sans sommeil.

24.11 **INTERVIEWEUR** Est-ce que le groupe d'Orion a utilisé des méthodes similaires pour leur impression il y a 3 600 ans?

**RA** Je suis Ra. Le groupe ou empire avait un émissaire dans vos cieux en ce temps-là.

24.12 **INTERVIEWEUR** Pouvez-vous décrire cet émissaire?

---

<sup>1</sup> Les Anaks, ou Anakim, sont une race de géants décrits dans des textes bibliques

**RA** Je suis Ra. Cet émissaire était de votre nature ardente, qui était cachée par la nature d'une nuée pendant le jour. Ceci était pour empêcher les questions de ceux qui verraient un tel véhicule, et pour le mettre en consonance avec le concept qu'avaient ces entités de ce que vous pouvez appeler le Créateur.

24.13 **INTERVIEWEUR** Alors comment les informations ont-elles été passées aux entités après qu'elles aient vu cette nuée ardente?

**RA** Je suis Ra. Par transfert de pensée et par le déclenchement de phénomènes ardents et autres événements qui devaient apparaître comme miraculeux par l'usage de formes pensées.

24.14 **INTERVIEWEUR** Est-ce qu'il y a eu des prophètes issus de cette ère ou peu après celle-ci, et qui ont été mentionnés?

**RA** Je suis Ra. Ceux de l'empire n'ont pas réussi à maintenir leur présence longtemps après la date approximative de trois, zéro, zéro, zéro dans votre histoire, et ont forcément dû partir sur la décision de quitter physiquement les cieux. À ceux qui sont dits prophètes il a souvent été donné des informations mélangées, mais le pire que le groupe d'Orion a pu faire a été de faire parler ces prophètes de damnation, car en ce temps-là la prophétie était l'occupation de ceux qui aimaient leur prochain et ne souhaitaient que rendre service à celui-ci et au Créateur.

24.15 **INTERVIEWEUR** Après avoir fait tousser l'instrument...

**RA** [*Toux*].

24.16 **INTERVIEWEUR** Êtes-vous en train de dire que le groupe d'Orion a réussi à polluer certains des messages des prophètes orientés positivement avec des prophéties de damnation?

**RA** Je suis Ra. C'est exact. Votre demande suivante sera la dernière question complète de cette séance.

24.17 **INTERVIEWEUR** Pouvez-vous me dire pourquoi le groupe d'Orion a dû partir après ce qui semble être une période de six cents ans?

**RA** Je suis Ra. Bien que l'impression qu'ils avaient donnée à ceux qui avaient fait appel à eux était que ces entités étaient un groupe d'élite, ce que vous connaissez comme la Diaspora s'est produit, provoquant une grande dispersion de ces peuples, de sorte qu'ils sont devenus une espèce

plus humble et plus honorable, moins belliqueuse, et plus consciente de la bonté aimante du Créateur unique.

La Création, en ce qui les concerne, tendait à être quelque peu belliqueuse, quelque peu orientée vers la mise en esclavage des autres, mais eux-mêmes, la cible du groupe d'Orion par le moyen de leur supériorité/faiblesse génétique, sont devenus ce que vous pouvez appeler les opprimés, laissant ainsi les sentiments de gratitude pour leur prochain, leur famille et leur Créateur unique commencer à guérir les sentiments d'élitisme qui avaient mené aux distorsions de pouvoir sur les autres, ce qui avait provoqué leur propre bellicosité.

Toute question brève peut être posée à présent.

24.18 **INTERVIEWEUR** Une chose que je viens de lire et qui me trotte en tête ...

**RA** [*Toux*].

24.19 **INTERVIEWEUR** ... même si elle n'est pas très importante, je serais vraiment très intéressé de savoir si Dwight Eisenhower a rencontré soit la Confédération, soit le groupe d'Orion dans les années 1950?

**RA** Je suis Ra. Celui dont vous parlez a rencontré des formes pensées qui sont indiscernables depuis la troisième densité. C'était un test. Nous, de la Confédération, souhaitions voir ce qui se produirait si cette personne simple, sympathique, orientée extrêmement positivement sans distorsion significative vers le pouvoir recevait des informations pacifiques, et les possibilités qui pourraient en découler.

Nous avons découvert que cette entité ne pensait pas que ceux confiés à ses soins pourraient gérer les concepts d'autres êtres et d'autres philosophies. Un accord a dès lors eu lieu, lui permettant de suivre son propre chemin et nous le nôtre; et qu'une campagne très discrète, comme nous avons entendu que vous appelez cela, serait poursuivie pour alerter graduellement vos peuples à notre présence. Les événements ont précipité ce plan.

[*Toux*]. Y a-t-il une autre brève demande avant que nous clôturions?

24.20 **INTERVIEWEUR** Une autre question à ce sujet: y a-t-il eu un vaisseau spatial accidenté, dans lequel il y avait des petits corps maintenant conservés dans nos installations militaires?

**RA** Je suis Ra. Nous ne voulons pas empiéter sur votre futur. Si nous vous donnions ces informations nous pourrions peut-être vous donner plus que ce que vous pouvez gérer de manière appropriée dans le *nexus* d'espace/temps de votre configuration présente de pensée militaire et de renseignement quelque peu embrouillée. C'est pourquoi, nous retiendrons ces informations.

24.21 **INTERVIEWEUR** OK. Désolé de vous importuner avec ce genre de questions...

**RA** [*Toux*].

24.22 **INTERVIEWEUR** ... mais elles me tracassaient. Nous continuerons lors de notre prochaine séance avec la Loi Une et la conserverons comme objectif le plus important de notre livre et essayerons d'aller plus loin dans la philosophie à mesure que nous élaborons un cadre de référence pour cette philosophie.

**RA** Je —

24.23 **INTERVIEWEUR** Oh, pardon, je suis presque prêt. Pouvons-nous faire quelque chose pour augmenter le confort de l'instrument?

**RA** Je suis Ra. Vous êtes consciencieux. Ayez soin d'ajuster les appendices supérieurs de cet instrument si la partie supérieure de son corps est élevée.

Je suis Ra. Tout est bien. C'est une joie pour nous de parler avec vous. Nous vous laissons dans l'amour et la lumière du Créateur infini unique. Allez donc, réjouissez-vous dans la puissance et la paix du Créateur unique. Adonäi.

# SEANCE 25

16 FEVRIER 1981

25.0 **RA** Je suis Ra. Je vous salue dans l'amour et la lumière du Créateur infini. Nous communiquons maintenant.

25.1 **INTERVIEWEUR** Quelle cause ou ensemble de causes ont abouti à cette fluxion de poitrine de l'instrument?

**RA** Je suis Ra. Cette distorsion vers la maladie provient du libre arbitre de l'instrument qui a accepté une substance chimique que vous appelez LSD. Ceci a été soigneusement planifié par les entités qui ne désirent pas que cet instrument demeure viable. La substance a en elle la capacité de retirer de grandes quantités d'énergie vitale à celui qui l'ingère.

Le premier espoir de l'entité d'Orion qui a arrangé cette opportunité a été que cet instrument deviendrait moins polarisé vers ce que vous appelez le positif. Grâce à des efforts conscients de la part de cet instrument, en utilisant la substance comme un programmateur de service d'autrui et de gratitude, cette distorsion a été épargnée à cet instrument et il n'y a eu aucun résultat satisfaisant pour le groupe d'Orion.

Le deuxième espoir résidait dans un éventuel mauvais usage des plus puissants moyens de transmission d'énergie parmi vos peuples, dans le domaine des distorsions du complexe corps. Nous n'avons pas encore parlé des divers types de blocage et transfert d'énergie positive et négative qui peuvent avoir lieu dû à la participation à vos complexes d'actions sexuelles de reproduction. Cette entité-ci, cependant, est une entité très forte avec très peu de distorsion en provenance de l'énergie d'amour universel du rayon vert. C'est pour cela que ce plan particulier n'a pas été affecté non plus, parce que cette entité a continué à donner d'elle-même dans ce contexte, d'une manière ouverte ou du rayon vert, plutôt que d'essayer de tromper ou manipuler autrui.

La seule distorsion restant disponible, puisque cette entité ne voulait pas se désharmoniser et ne voulait pas cesser de partager universellement de l'amour sous cette substance chimique, était de tout simplement vider cette entité d'autant d'énergie que possible. Cette entité a une forte distorsion vers l'activité, ce qu'elle a tenté de surmonter pendant un certain temps, réalisant que ce n'était pas l'attitude appropriée pour ce

travail. Dans ce domaine particulier l'ingestion de cette substance a en effet, dirons-nous, provoqué des distorsions d'éloignement de la viabilité à cause de l'activité et de l'absence de désir de repos; cet instrument demeurant en éveil pendant bien plus longtemps qu'approprié. C'est ainsi que beaucoup d'énergie vitale a été perdue, rendant cet instrument anormalement sensible à des infections telles que celle dont elle fait l'expérience.

25.2 **INTERVIEWEUR** La deuxième question que l'instrument a demandé de poser est: «Comment puis-je le mieux me revitaliser, non seulement maintenant mais aussi à l'avenir?»

**RA** Je suis Ra. Cet instrument a conscience des besoins fondamentaux de sa constitution, cela étant la méditation, l'acceptation des limitations, les expériences de joie par l'association avec d'autres, et de beauté comme le chant, et l'exercice avec un grand contact, autant que possible, avec les forces de vie de deuxième densité, spécialement celles des arbres; cette entité ayant aussi besoin de prendre conscience d'une consommation modérée mais régulière d'aliments, l'exercice étant suggéré lors d'une partie assez matinale de la journée, et d'une partie plus tardive de la journée, avant le repos.

25.3 **INTERVIEWEUR** La troisième question qu'elle a demandé de poser est: «Comment Don et Jim peuvent-ils aider à me revitaliser?».

**RA** Je suis Ra. Ceci n'est pas une question appropriée pour une réponse complète. Nous pouvons seulement dire que ces entités sont des plus consciencieuses. Nous pouvons ajouter que, à cause de la distorsion de cet instrument vers le déséquilibre à ce *nexus* d'espace/temps, il serait bon que cette entité soit accompagnée pendant l'exercice.

25.4 **INTERVIEWEUR** Merci. Nous allons à présent poursuivre avec le sujet d'hier. Vous avez dit qu'il y a environ 3 000 ans le groupe d'Orion est parti à cause de la Diaspora. Est-ce que la Confédération a dès lors pu progresser après le départ du groupe d'Orion?

**RA** Je suis Ra. Pendant de nombreux de vos siècles, tant la Confédération que la Confédération d'Orion se sont occupées l'une de l'autre sur des plans au-dessus du vôtre, dirons-nous, des plans de temps/espace où des machinations ont été conçues et l'armure de lumière endossée. Des batailles ont été menées et le sont encore sur ces plans.

Sur le plan de la Terre, des énergies avaient été mises en mouvement mais n'ont pas provoqué un grand nombre d'appels. Il y a eu des cas isolés d'appel, l'un d'eux émis il y a approximativement 2 600 de vos années dans le passé de ce que vous appelleriez la Grèce (actuellement) et ayant eu pour résultat des écrits et compréhensions de certaines facettes de la Loi Une. Nous notons en particulier celui connu comme Thalès, et celui connu comme Héraclite, ceux-ci étant de la carrière philosophique, ainsi que vous pourriez l'appeler, et instruisant leurs étudiants. Nous soulignons aussi les compréhensions de celui connu comme Périclès.

En ce temps-là, il y a eu une quantité limitée d'informations visionnaires que la Confédération a été autorisée à imprimer télépathiquement. Cependant, pour la majeure partie, à cette époque des empires ont péri et sont nés en fonction des attitudes et énergies mises en mouvement longtemps auparavant, n'ayant pas eu pour résultat une polarisation forte, mais plutôt un mélange de positif et de belliqueux ou négatif, qui a été la caractéristique de la fin de ce cycle mineur de votre existence.

25.5 **INTERVIEWEUR** Vous avez parlé d'une Confédération d'Orion et d'une bataille ayant lieu entre la Confédération et la Confédération d'Orion. Est-il possible de transmettre un concept de la manière dont cette bataille est menée?

**RA** Je suis Ra. Figurez-vous, si vous voulez, votre mental. Figurez-le alors en totale unité avec tous les autres mentaux de votre société. Vous êtes alors d'un seul mental, et ce qui est une faible charge électrique dans votre illusion physique est à présent une machine énormément puissante grâce à laquelle des pensées peuvent être projetées comme des objets.

Dans cette entreprise, le groupe d'Orion charge ou attaque la Confédération armée de lumière. Résultat, chacun campe sur ses positions, comme vous diriez, les deux énergies étant quelque peu affaiblies par cela et ayant besoin de se regrouper; la négative affaiblie par l'échec de sa manipulation; la positive affaiblie par l'échec d'accepter ce qui est donné.

25.6 **INTERVIEWEUR** Pourriez-vous approfondir ce que vous entendez par «l'échec d'accepter ce qui est donné»?

**RA** C'est ainsi que ceux qui participent à cette guerre de pensées doivent être défensifs plutôt que tolérants, afin de préserver leur utilité dans le



service d'autrui. C'est ainsi aussi qu'ils ne peuvent pas accepter pleinement ce que la Confédération d'Orion souhaite donner, c'est-à-dire l'asservissement. Ainsi, de la polarité est perdue à cause de cette friction et les deux côtés, si vous voulez, doivent alors se regrouper.

Ceci étant cependant une bataille entre égaux, la Confédération est consciente qu'elle ne peut pas, sur un pied d'égalité, se permettre d'être manipulée, afin de rester purement positive sinon, bien que pure, elle serait sans effet, ayant été placée par ces puissances des ténèbres sous le talon, comme vous pourriez dire.

C'est ainsi que ceux qui participent à cette guerre de pensées doivent être défensifs plutôt que tolérants, afin de préserver leur utilité dans le service d'autrui. C'est ainsi aussi qu'ils ne peuvent pas accepter pleinement ce que la Confédération d'Orion souhaite donner, c'est-à-dire l'asservissement. Ainsi, de la polarité est perdue à cause de cette friction et les deux côtés, si vous voulez, doivent alors se regrouper.

Cela n'a été fructueux pour aucun des côtés. La seule conséquence utile est un équilibrage des énergies disponibles pour cette planète, de sorte que ces énergies ont moins besoin d'être équilibrées dans cet espace/temps, amoindrissant ainsi les chances d'un anéantissement planétaire.

25.7 **INTERVIEWEUR** Un point très important, je crois. Est-ce qu'une partie de la Confédération est engagée dans cette bataille de pensées? Quel est le pourcentage engagé?

**RA** Je suis Ra. Ceci est le travail le plus difficile de la Confédération. Il a été demandé à seulement quatre entités planétaires de participer à ce conflit.

25.8 **INTERVIEWEUR** De quelle densité sont ces quatre entités planétaires?

**RA** Je suis Ra. Ces entités sont de la densité de l'amour, au numéro quatre.

25.9 **INTERVIEWEUR** Est-ce qu'une entité de cette densité serait plus efficace pour ce travail qu'une entité de la densité cinq ou six?

**RA** Je suis Ra. La quatrième densité est la seule densité à part la vôtre qui, manquant de la sagesse de s'abstenir de combattre, voit la nécessité de la bataille. C'est ainsi qu'il est nécessaire que soient utilisés des complexes mémoriels sociétaux de quatrième densité.

25.10 **INTERVIEWEUR** Ai-je raison de supposer que tant la Confédération que le groupe d'Orion utilisent seulement les leurs de quatrième densité dans cette bataille, et que les cinquième et sixième densités du groupe d'Orion n'y sont pas engagées?

**RA** Je suis Ra. Ceci sera la dernière question complète, car les énergies de cette entité sont basses.

C'est partiellement exact. Les entités positives de cinquième et sixième densité n'ont pas voulu participer à cette bataille. Les négatifs de cinquième densité n'ont pas voulu participer à cette bataille. Ainsi, la quatrième densité des deux orientations s'est jetée dans ce conflit.

Pouvons-nous vous demander quelques brèves questions avant que nous clôturions?

25.11 **INTERVIEWEUR** Bon. Je vais d'abord demander la réponse de la fin: s'il y a quelque chose que nous pouvons faire pour mettre l'instrument réellement à l'aise. Je vais seulement poser les questions que l'instrument a à poser ou répondre aux questions que l'énergie qui lui reste permettra de poser, mais je voudrais vraiment en savoir plus sur les raisons de la cinquième densité négative pour ne pas participer à la bataille.

**RA** Je suis Ra. La cinquième densité est la densité de la lumière ou sagesse. L'entité de service de soi négatif dans cette densité est à un haut niveau de prise de conscience et de sagesse, et a cessé toute activité à part celle de la pensée. La cinquième densité négative est extraordinairement compacte et séparée de tout ce qui n'est pas elle.

25.12 **INTERVIEWEUR** Merci beaucoup. Nous ne voulons pas épuiser l'instrument. Y a-t-il quelque chose que nous puissions faire pour augmenter le confort de l'instrument?

**RA** Je suis Ra. Vous êtes très consciencieux. Comme nous l'avons demandé précédemment, il serait bon d'observer les angles pris par la posture plus droite de l'entité. Cela provoque certains blocages de nerfs dans la portion du complexe corps nommé les coudes.

Je suis Ra. Je vous laisse dans l'amour et la lumière du Créateur infini unique. Allez donc, et réjouissez-vous dans la puissance et dans la paix du Créateur unique. Adonäi.

# SEANCE 26

17 FEVRIER 1981

26.0 **RA** Je suis Ra. Je vous salue dans l'amour et la lumière du Créateur infini. Je communique maintenant.

26.1 **INTERVIEWEUR** Est-ce que l'un ou l'autre des changements que nous avons apportés ici est susceptible d'affecter la communication avec l'instrument d'aucune manière? Est-ce que ce que nous avons disposé ici est bien?

**RA** Je suis Ra. Cela est correct.

26.2 **INTERVIEWEUR** Voulez-vous dire que tout est satisfaisant pour poursuivre la communication?

**RA** Je suis Ra. Nous avons voulu dire que les changements influencent cette communication.

26.3 **INTERVIEWEUR** Devrions-nous interrompre la communication à cause de ces changements, ou devrions-nous continuer?

**RA** Je suis Ra. Vous pouvez faire comme vous voulez. Cependant, nous serions incapables d'utiliser cet instrument en ce *nexus* d'espace/temps sans ces modifications.

26.4 **INTERVIEWEUR** En supposant qu'il est bien de continuer, nous en sommes aux 3 000 dernières années de ce présent cycle, et je me demandais si la Loi Une dans sa forme écrite ou orale a été rendue disponible pendant ces 3 000 dernières années d'une façon aussi complète que ce que nous faisons en ce moment. Est-elle disponible auprès d'aucune autre source?

**RA** Je suis Ra. Il n'y a pas de possibilité d'une source complète d'information pour la Loi Une dans cette densité. Cependant, certains de vos écrits qui vous ont été transmis, comme vos ouvrages sacrés, ont des portions de cette Loi.

26.5 **INTERVIEWEUR** Est-ce que la Bible que nous connaissons contient des portions de cette Loi?

**RA** Je suis Ra. Cela est exact.

26.6 **INTERVIEWEUR** Pouvez-vous me dire si l'Ancien Testament contient une

partie de la Loi Une?

**RA** Je suis Ra. Cela est exact.

26.7 **INTERVIEWEUR** Lequel contient davantage de la Loi Une: l'Ancien Testament, ou le Nouveau?

**RA** Je suis Ra. En retirant de chacun des ensembles dont vous parlez les portions qui ont à voir avec la Loi Une, le contenu est approximativement égal. Cependant, l'Ancien Testament contient une plus grande quantité de matériau négativement influencé, ainsi que vous l'appelleriez.

26.8 **INTERVIEWEUR** Pouvez-vous me dire quel est environ le pourcentage d'influence d'Orion dans l'Ancien et dans le Nouveau Testament?

**RA** Je suis Ra. Nous préférons que cela soit laissé à la discrétion de ceux qui recherchent la Loi Une. Nous ne parlons pas pour juger. De telles déclarations seraient interprétées par certains de ceux qui peuvent lire ces matières comme étant des jugements. Nous ne pouvons que suggérer une lecture soigneuse et une digestion intérieure du contenu. Les compréhensions deviendront manifestes.

26.9 **INTERVIEWEUR** Merci. Pourriez-vous faire tousser l'instrument, s'il vous plaît?

**RA** [Toux].

26.10 **INTERVIEWEUR** Merci. Avez-vous communiqué avec notre population en état d'incarnation en troisième densité en des temps récents?

**RA** Je suis Ra. Veuillez reformuler, en spécifiant les "temps récents" et le pronom 'vous'.

26.11 **INTERVIEWEUR** Est-ce que Ra a communiqué avec certains éléments de notre population au cours de ce siècle, disons au cours des quatre-vingts dernières années?

**RA** Je suis Ra. Nous ne l'avons pas fait.

26.12 **INTERVIEWEUR** Est-ce que la Loi Une a été communiquée au cours de ces quatre-vingts dernières années par une autre source à une entité de notre population?

**RA** Je suis Ra. Les voies de l'Un ont rarement été communiquées, bien

qu'il y ait eu de rares cas au cours des précédentes quatre-vingts de vos années, ainsi que vous mesurez le temps.

Il y a eu de nombreuses communications en provenance de la quatrième densité à cause de l'approche de la moisson en vue de la quatrième densité. Ce sont les voies de l'amour et de la compréhension universels. Les autres enseignements sont réservés à ceux dont la profondeur de compréhension, si vous voulez bien excuser ce terme mal approprié, recommande et attire de telles communications.

26.13 **INTERVIEWEUR** Alors est-ce que la Confédération est venue avec son programme d'aide à la planète Terre plus tard au cours de ce dernier cycle majeur? Il semblerait bien, au vu de données précédentes, et spécialement la révolution industrielle. Pouvez-vous me dire quelles sont les attitudes et raisonnements derrière cela? Y a-t-il une autre raison que celle de vouloir produire plus de temps de loisir pendant les, disons, cent dernières années du cycle? Est-ce là toute la raison?

**RA** Je suis Ra. Ce n'est pas toute la raison. Il y a approximativement deux cents de vos années dans le passé, ainsi que vous mesurez le temps, il a commencé à y avoir un nombre important d'entités qui en priorité étaient incarnées dans un but d'apprentissage/enseignement plutôt que pour des apprentissages/enseignements pour ceux qui avaient moins conscience du processus. Cela a été notre signal pour permettre à la communication de s'établir.

Les Missionnés qui sont venus parmi vous ont commencé à se faire percevoir approximativement vers cette période, offrant d'abord des idées ou pensées contenant la distorsion de libre arbitre. Cela a été le préalable à l'arrivée d'autres Missionnés qui avaient à offrir des informations d'une nature plus spécifique. La pensée doit précéder l'action.

26.14 **INTERVIEWEUR** Pourriez-vous faire tousser l'instrument, s'il vous plaît?

**RA** [*Toux*].

26.15 **INTERVIEWEUR** Je me demandais si Abraham Lincoln aurait pu être un Missionné?

**RA** Je suis Ra. Ceci est inexact. Cette entité était un, disons-nous Terrien normal qui a choisi de quitter le véhicule et de permettre à une entité de l'utiliser en permanence. Ceci est relativement rare par comparaison avec

le phénomène des Missionnés.

Vous feriez mieux en considérant les incarnations de Missionnés comme celui connu comme Thomas, celui connu comme Benjamin.

26.16 **INTERVIEWEUR** Je présume que vous parlez de Thomas Edison et Benjamin Franklin?

**RA** Je suis Ra. Ceci est inexact. Il était de notre intention de transmettre le complexe vibratoire sonore Thomas Jefferson. L'autre: correct.

26.17 **INTERVIEWEUR** Merci. Pouvez-vous me dire où l'entité qui a utilisé le corps d'Abraham Lincoln de quelle densité est-elle venue et d'où?

**RA** Je suis Ra. Cette entité était de la quatrième vibration.

26.18 **INTERVIEWEUR** Positive, je présume?

**RA** Je suis Ra. C'est exact.

26.19 **INTERVIEWEUR** Est-ce que son assassinat a été commandité par Orion ou une autre force négative?

**RA** Je suis Ra. C'est exact.

26.20 **INTERVIEWEUR** Merci. Dans le récent passé de ces trente ou quarante dernières années, le phénomène des OVNI est devenu connu de notre population. Quelle a été la raison originelle de cette augmentation de ce que nous appelons les phénomènes OVNI, au cours des quarante dernières années?

**RA** Je suis Ra. Les informations que les sources de la Confédération avaient offertes à votre entité Albert [*Einstein*], ont été perverties, et des instruments de destruction ont commencé à être créés, des exemples de cela étant le "Manhattan Project" et son produit.

Des informations offertes par l'intermédiaire du Missionné, vibration sonore: Nikola [*Tesla*], ont aussi été expérimentées pour des destructions potentielles: exemple, votre "Philadelphia Experiment".

Nous avons dès lors ressenti un fort besoin d'impliquer nos formes pensées de toutes les façons dont nous, de la Confédération, pourrions rendre service afin d'équilibrer ces distorsions d'informations destinées à aider votre sphère planétaire.

26.21 **INTERVIEWEUR** Alors ce que vous avez fait, je présume, c'est créer un air de mystère avec le phénomène OVNI, ainsi que nous l'appelons, puis envoyer télépathiquement de nombreux messages qui pourraient être acceptés ou rejetés sous la Loi Une de sorte que la population se mettrait à réfléchir sérieusement aux conséquences de ce qu'elle faisait. Est-ce exact?

**RA** Je suis Ra. Ceci est en partie exact. Il y a d'autres services que nous pouvons rendre. Premièrement, l'intégration d'âmes ou esprits, si vous voulez, dans l'éventualité de l'utilisation de ces appareils nucléaires dans votre espace/temps. Cela, la Confédération l'a déjà fait.

26.22 **INTERVIEWEUR** Je ne comprends pas tout à fait ce que vous entendez ici. Pourriez-vous étoffer un peu?

**RA** Je suis Ra. L'utilisation d'énergie intelligente transformant la matière en énergie est d'une nature telle, parmi ces armes, que la transition de la troisième densité d'espace/temps à la troisième densité de temps/espace ou ce que vous pourriez appeler vos mondes célestes, est interrompue dans de nombreux cas.

C'est pourquoi, nous nous offrons nous-mêmes comme ceux qui poursuivent l'intégration du complexe âme ou esprit pendant la transition de l'espace/temps au temps/espace.

26.23 **INTERVIEWEUR** Pouvez-vous nous donner un exemple dont cela est fait, à partir d'Hiroshima ou Nagasaki?

**RA** Je suis Ra. Ceux qui ont été anéantis, non pas par les radiations mais par le traumatisme de la libération d'énergie, ont trouvé non seulement que le complexe corps/mental/esprit était devenu non-viable, mais aussi que cet unique complexe vibratoire que vous avez appelé l'esprit, et que nous comprenons comme un complexe mental/corps/esprit, était complètement perturbé, sans possibilité de réintégration. Cela serait pour le Créateur une perte d'une partie du Créateur, et c'est ainsi que nous avons reçu la permission, non pas d'arrêter les événements, mais d'assurer la survie du, dirons-nous, complexe désincarné du mental/corps/esprit. Cela nous l'avons fait lors des événements que vous mentionnez, en ne perdant ni esprit, ni partie, ni holographe, ni microcosme du macrocosmique Un infini.

26.24 **INTERVIEWEUR** Pourriez-vous faire tousser l'instrument s'il vous plaît et me dire vaguement comment vous le faites?

**RA** [*Toux*]. Je suis Ra. Ceci est accompli grâce à notre compréhension des champs dimensionnels d'énergie. Le champ d'énergie le plus élevé ou plus dense contrôle le moins dense.

26.25 **INTERVIEWEUR** Alors vous voulez dire que de manière générale vous laissez la population de la planète avoir une guerre nucléaire et de nombreux morts du fait de cette guerre, mais vous êtes capables de créer un état dans lequel ces morts ne sont pas plus traumatisantes que l'entrée dans ce que nous appelons les mondes célestes ou le monde astral après décès par balle ou grand âge. Est-ce exact?

**RA** Je suis Ra. Ceci est inexact. Ce serait plus traumatisant. Cependant, l'entité resterait une entité.

26.26 **INTERVIEWEUR** Pouvez-vous me dire l'état des entités qui ont été tuées à Nagasaki et Hiroshima en ce moment?

**RA** Je suis Ra. Ceux qui ont eu ce traumatisme n'ont pas encore totalement entamé le processus de guérison. Ils sont aidés autant que possible.

26.27 **INTERVIEWEUR** Quand le processus de guérison est achevé pour ces entités, est-ce que cette expérience de mort due à une bombe nucléaire les fait régresser dans leur ascension vers la quatrième densité?

**RA** Je suis Ra. Des actes comme une destruction nucléaire affectent la planète entière. Il n'y a pas de différences à ce niveau de destruction, et la planète devra être soignée.

26.28 **INTERVIEWEUR** Je pensais plus précisément à une entité qui aurait été à Hiroshima ou Nagasaki à cette époque et qui aurait atteint la moissonnabilité à la fin de notre cycle, est-ce que cette mort par bombe nucléaire crée un traumatisme tel qu'elle n'aurait plus été moissonnable à la fin du cycle? C'était spécifiquement cela ma question.

**RA** Je suis Ra. Ceci est inexact. Une fois que la guérison a eu lieu, la moisson peut se poursuivre sans obstacle. Cependant, la planète entière sera soignée pour cette action, aucune distinction n'étant faite entre victime et agresseur, ceci dû aux dommages faits à la planète.

26.29 **INTERVIEWEUR** Pourriez-vous s'il vous plaît faire tousser l'instrument? Et

...



**RA** [*Toux*].

26.30 **INTERVIEWEUR** Pouvez-vous décrire le mécanisme de guérison planétaire?

**RA** Je suis Ra. La guérison est un processus d'acceptation, de pardon et, si possible, de réparation. La réparation n'étant pas disponible dans le temps/espace, il y en a beaucoup parmi vos peuples qui tentent la réparation pendant qu'ils sont dans le physique.

26.31 **INTERVIEWEUR** Comment est-ce que ces gens tentent cette réparation dans le physique?

**RA** Je suis Ra. Ceux-ci essaient des sentiments d'amour envers la sphère planétaire, le réconfort, et la guérison des cicatrices et déséquilibres de ces actes.

26.32 **INTERVIEWEUR** Alors, comme le phénomène OVNI s'est manifesté à une grande partie de la population, de nombreux groupes de gens ont signalé des contacts et contacts télépathiques avec des entités OVNI, et ont enregistré les résultats de ce qu'ils ont considéré comme des communications télépathiques.

Est-ce que la Confédération a été orientée de manière à imprimer une communication télépathique sur des groupes qui s'intéressent aux OVNI?

**RA** Je suis Ra. Ceci est exact, bien que certains de nos membres se soient retirés du temps/espace en utilisant les projections de formes pensées dans votre espace/temps et ont choisi, avec la permission du Conseil, d'apparaître de temps en temps dans vos cieux sans atterrir.

26.33 **INTERVIEWEUR** Alors est-ce que tous les atterrissages qui ont eu lieu, à l'exception de l'atterrissage qui a eu lieu quand (*nom*) a été contacté, étaient du groupe d'Orion ou des groupes similaires?

**RA** Je suis Ra. Excepté dans des cas isolés de ceux, dirons-nous, sans affiliation, ceci est exact.

26.34 **INTERVIEWEUR** Est-il nécessaire, dans chacun de ces cas d'atterrissage, que les entités impliquées fassent appel au groupe d'Orion, ou bien est-ce que certaines de ces entités entrent en contact avec le groupe d'Orion même si elles ne font pas appel à ce groupe?

**RA** Je suis Ra. Vous devez sonder les profondeurs de la compréhension de

la quatrième densité négative. C'est difficile pour vous. Une fois atteint le *continuum* d'espace/temps de troisième densité par ce que vous appelez des fenêtres, ces croisés peuvent piller comme ils le veulent, les résultats étant complètement fonction de la polarité du, dirons-nous, témoin/sujet ou victime.

Cela est dû à la sincère croyance de la quatrième densité négative que s'aimer soi-même c'est aimer tous. Chaque autre 'soi' qui est instruit ou mis en esclavage de la sorte a un instructeur qui enseigne l'amour de soi. Exposé à cet enseignement, il est attendu que vienne à maturité une moisson de complexes 'quatrième densité' négative ou complexes mental/corps/esprit du service de soi.<sup>1</sup>

26.35 **INTERVIEWEUR** Pourriez-vous faire tousser l'instrument s'il vous plaît?

**RA** [Toux].

26.36 **INTERVIEWEUR** Je présume alors que tous les groupes qui reçoivent des contacts télépathiques de la Confédération sont des cibles prioritaires pour les croisés d'Orion, et je suppose qu'un important pourcentage d'entre eux voient leurs messages pollués par le groupe d'Orion.

Pouvez-vous me dire quel est le pourcentage d'entre eux dont les informations reçues ont été polluées par le groupe d'Orion et si certains d'entre eux sont parvenus à rester purement des canaux de la Confédération?

**RA** Je suis Ra. Vous donner ces informations serait enfreindre le libre arbitre ou la confusion de certains vivants. Nous pouvons seulement demander à chaque groupe de considérer l'effet relatif de la philosophie et des informations spécifiques. Ce n'est pas la spécificité des informations qui attire des influences négatives. C'est l'importance qui leur est accordée.

C'est pourquoi nous répétons très souvent, quand on nous demande des informations spécifiques, qu'elles pâlissent jusqu'à l'insignifiance, tout

---

<sup>1</sup> Ici, dans les publications d'origine, Don a inséré le texte des paragraphes 53.6 à 5.17. Ce faisant il espérait donner une image plus équilibrée des "rencontres rapprochées" avec des OVNI tant positifs que négatifs. Don avait le sentiment que les lecteurs auraient une image incomplète, voire faussée, de la séance 26 s'il ne s'y trouvait pas les informations complémentaires données à la séance 53

comme se fane et meurt l'herbe alors que l'amour et la lumière du Créateur infini unique s'étendent jusqu'aux univers infinis de la Création, à tout jamais, créant et se créant lui-même dans la perpétuité.

Pourquoi alors se préoccuper de l'herbe qui s'épanouit, se fane et meurt sa saison venue, pour pousser à nouveau grâce à l'amour et à la lumière infinis du Créateur unique? C'est cela le message que nous apportons. Chaque entité n'est que superficiellement une entité qui croît et meurt. Au sens le plus profond, il n'y a pas de fin à l'être.

26.37 **INTERVIEWEUR** Merci beaucoup. Pourriez-vous faire tousser l'instrument s'il vous plaît?

**RA** [*Toux*].

26.38 **INTERVIEWEUR** Comme vous l'avez dit, c'est un chemin droit et étroit. Il y a de nombreuses dérives possibles.

Nous avons créé une introduction à la Loi Une, en parcourant et nous arrêtant sur les points saillants de ce cycle de 75 000 années. Après cette introduction je voudrais passer directement à l'ouvrage principal, c'est-à-dire une recherche sur l'évolution. J'estime grandement et je ressens comme un grand honneur et privilège de faire ceci, et j'espère que nous pourrions accomplir cette phase suivante.

J'ai une question que l'instrument a posée. Je voudrais la poser pour l'instrument. Elle dit que vous parlez de divers types de blocage et de transfert d'énergies positives et négatives, qui peuvent se produire du fait d'une participation à notre complexe d'actes reproductifs sexuels. Elle vous demande de bien vouloir expliquer ces blocages et transferts d'énergie, en insistant sur ce que peut faire positivement l'individu qui cherche à se conformer à la Loi Une. Vous est-il possible de répondre à cette question?

**RA** Je suis Ra. C'est partiellement possible étant donné les bases que nous avons jetées. Ceci est véritablement une question très avancée. Du fait de la spécificité de la question nous pouvons donner une réponse générale.

Le premier transfert d'énergie est du rayon rouge. C'est un transfert aléatoire qui ne concerne que votre système reproducteur.

Les essais de relations sexuelles de rayon orange et de rayon jaune créent premièrement un blocage si une seule entité vibre dans ce domaine,

provoquant ainsi chez cette entité un appétit insatiable pour cette activité. Ce que ces niveaux vibratoires recherchent c'est une activité de rayon vert. Il y a une possibilité de transfert d'énergie de rayon orange ou de rayon jaune, ceci se polarisant vers le négatif: l'un étant vu comme un objet plutôt que comme un autre 'soi'.

Dans le troisième<sup>2</sup> rayon il y a deux possibilités. Premièrement, si les deux vibrent dans le troisième\* rayon il y aura un renforcement mutuel du transfert d'énergies, la négative ou féminine comme vous l'appellez tirant l'énergie des racines de l'être vers le haut au travers des centres énergétiques et étant ainsi physiquement revitalisée; la polarité positive ou masculine comme elle est considérée dans votre illusion, trouvant dans ce transfert d'énergies une inspiration qui satisfait et alimente la partie 'esprit' du complexe mental/corps/esprit, les deux étant ainsi polarisés et libérant l'excédent de ce que chacun a en abondance par la nature de l'énergie intelligente, c'est-à-dire des énergies négatives/intuitives, positives/physiques, comme vous pourriez les appeler, ces transferts d'énergies n'étant bloqués que si une ou les deux entités craignent la possession, le fait d'être possédé, le désir de possession ou le désir d'être possédé.

L'autre possibilité de rayon vert est que l'une des entités offrant de l'énergie de rayon vert, l'autre n'offrant pas d'énergie d'amour universel, le résultat est un blocage d'énergie pour l'entité qui n'est pas de rayon vert, ce qui accroît la frustration ou l'appétit, l'être de rayon vert étant légèrement polarisé vers le service d'autrui.

Le transfert d'énergies de rayon bleu est plutôt rare parmi vos peuples en ces temps-ci, mais il est d'une grande aide étant donné les transferts d'énergies impliqués dans le fait de devenir capable d'exprimer le soi sans réserves ni craintes.

Le transfert de rayon indigo est extrêmement rare parmi vos peuples. C'est la partie sacramentelle du complexe corps par laquelle un contact peut être établi au travers du rayon violet avec l'infini intelligent. Aucun blocage ne peut se produire à ces deux derniers niveaux parce que si les deux entités ne sont pas prêtes pour cette énergie, elle n'est pas visible et

---

<sup>2</sup> Ceci est en fait le quatrième ou vert. Don et Ra ont corrigé cette erreur lors de la séance 32.

aucun transfert ni blocage ne peut avoir lieu. C'est comme si le distributeur était retiré d'un puissant moteur.

Cet instrument a été capable, à titre d'exemple de ce fonctionnement, de déconcerter le groupe d'Orion pendant [*interruption du son sur la bande*] expériences ainsi que vous appelez cette substance, du fait qu'elle est effectivement complètement ouverte au troisième rayon service d'autrui (nous corrigeons cet instrument dont l'énergie vitale est en baisse), à l'énergie de rayon vert, et partiellement ouverte à l'action service d'autrui du rayon bleu<sup>3</sup>.

Pouvons-nous demander si vous avez d'autres questions avant que nous clôturons?

26.39 **INTERVIEWEUR** Si vous voulez bien faire tousser l'instrument, je vais demander une, ... deux choses

**RA** [*Toux*].

26.40 **INTERVIEWEUR** L'instrument demande combien de temps vont durer les effets débilissants dont elle fait l'expérience à cause du LSD; et que pouvons-nous faire pour augmenter le confort de l'instrument?

**RA** Je suis Ra. Premièrement, la période de faiblesse du complexe corporel est d'approximativement trois de vos cycles lunaires, la première ingestion déclenchant approximativement un de vos cycles lunaires; la seconde ayant un effet cumulatif ou de doublement.

Deuxièmement, cet instrument est bien. Vous êtes très consciencieux.

Je suis Ra. Je vous laisse, mes amis, dans l'amour et la lumière du Créateur infini unique. Allez donc, gais et contents, et réjouissez-vous dans la puissance et la paix du Créateur unique. Adonaï.

---

<sup>3</sup> Ra fait allusion à l'expérience de l'instrument qui est décrite au 18.3 notamment.

# SEANCE 27

21 FEVRIER 1981

27.0 **RA** Je suis Ra. Je vous salue dans l'amour et la lumière du Créateur infini unique. Je communique maintenant.

27.1 **INTERVIEWEUR** J'ai pensé qu'avec cette séance nous pourrions commencer le Livre II de *La Loi Une*<sup>1</sup>, qui se concentrera sur ce que nous considérons comme le seul aspect important de notre existence.

Mais Jim s'est senti obligé de poser deux questions qui lui ont été demandées par Paul Shockley, et je vais les poser en premier lieu, au cas où vous pourriez y répondre avant que nous commençons. Première question: Paul Shockley transmet actuellement la même source que celle dont Edgar Cayce était le canal, et il a reçu des informations disant qu'il a pris part au dessin et à la construction des pyramides égyptiennes. Pouvez-vous nous dire quel a été son rôle dans cette entreprise?

**RA** Je suis Ra. Cela a été dans votre continuum d'espace/temps pendant deux périodes et deux vies. La première d'une nature physique, travaillant avec des entités de la Confédération en ce que vous connaissez comme Atlantide, ceci étant il y a approximativement 13 000 de vos années. Cette mémoire, dirons-nous, étant intégrée à l'inconscient du complexe mental/corps/esprit de cette entité à cause de son extrême désir de se souvenir du service de la guérison et de la polarisation possible par les mécanismes du cristal et du guérisseur chargé.

La seconde expérience étant approximativement 1 000 années plus tard, expérience pendant laquelle cette entité a préparé, en une certaine partie, la conscience du peuple que vous nommez maintenant Égypte, pour qu'il soit à même d'offrir l'appel qui a permis à ceux de notre complexe mémoriel sociétal de marcher parmi vos peuples. Au cours de cette expérience de vie cette entité a été de la nature d'un prêtre et enseignant, et elle est parvenue à se rappeler sous une forme de demi-distorsion les apprentissages/enseignements des expériences pyramidales atlantes. C'est ainsi que cette entité est devenue un bâtisseur de la pensée archétypale de

---

<sup>1</sup> Voir note de bas de page se rapportant au §13.3 pour les informations se rapportant aux livres d'origine.

la Loi Une avec des distorsions vers la thérapie, ce qui a aidé notre peuple à apporter cela dans une manifestation physique à ce que, selon votre mesure du temps, vous appelleriez une période plus tardive.

**27.2 INTERVIEWEUR** Seconde question: Paul a aussi reçu des informations selon lesquelles il y a eu d'autres êtres qui ont aidé à la construction des pyramides, mais qu'ils n'étaient pas entièrement matérialisés en troisième densité. Ils étaient matérialisés de la taille à la tête, mais non pas de la taille aux pieds. Est-ce que de telles entités ont existé et aidé à la construction des pyramides, et qui étaient-elles?

**RA** Je suis Ra. Considérez, si vous voulez, l'infini intelligent présent dans l'absorption de vitalité et de qualité d'être, ainsi qu'il se codifie en énergie intelligente, grâce aux impressions de pensées de ceux qui aident la pierre vivante à prendre une nouvelle forme de qualité d'être. La libération et l'utilisation d'infini intelligent pendant une brève période absorbe peu à peu toutes les dimensions consécutives ou entrecroisées, offrant ainsi de brefs aperçus de ceux qui projettent leur pensée vers le matériau. Ces êtres commencent donc à se matérialiser, mais ne restent pas visibles. Ces êtres étaient la manifestation visible d'une forme pensée ou de la troisième densité, de notre complexe mémoriel sociétal puisque nous avons offert un contact à partir de notre infini intelligent avec l'infini intelligent de la pierre.

**27.3 INTERVIEWEUR** Merci beaucoup. Je vais à présent poursuivre le processus qui commence le deuxième livre de La Loi Une<sup>2</sup>. Cela sera, je présume, une tâche beaucoup plus ardue que le Livre I. Nous voulons nous focaliser sur des choses qui ne sont pas transitoires, et en tant que celui qui pose les questions, il m'arrivera sans doute de rencontrer des difficultés.

Quand je rencontrerai ces difficultés, il se peut que je retombe sur des questions éphémères simplement parce que je ne serai pas à même de formuler ce dont j'ai réellement besoin, et je vous demande de m'en excuser. Je ferai de mon mieux pour rester sur les rails et éliminer les choses sans valeur pour le livre s'il en survient pendant que je pose des

---

<sup>2</sup> Voir note de bas de page relative au §13.3 pour des renseignements concernant les livres originaux.

questions<sup>3</sup>.

Ce que je dirai pour commencer, c'est ceci: dans cette densité, nous avons tendance à focaliser notre mental sur des conditions ou activités éphémères sans valeur ou utilité en tant qu'aide ou outil de croissance et de compréhension de l'essence véritable et non déformée de la Création dont nous faisons partie intégrante.

Je vais essayer, en commençant par le début de la Création, d'établir un aperçu de nous-mêmes au sein de cette Création, pour arriver ainsi à une perspective mieux informée de ce que nous considérons comme la réalité. J'espère que ceci nous permettra de participer plus efficacement au processus de l'évolution.

Je voudrais commencer par des définitions de mots que nous utilisons et que nous n'avons pas compris entièrement (et que ne pouvons probablement pas comprendre), mais puisque les premiers mots que nous utilisons sont 'infini intelligent', je voudrais que vous définissiez chacun de ces mots et que vous donniez la définition de leur combinaison?

**RA** Je suis Ra. Vos vibrations de complexe mental indiquent une demande. Cependant, votre complexe vibratoire sonore indique une préférence. Veuillez reformuler?

27.4 **INTERVIEWEUR** Voudriez-vous définir le mot 'intelligent' dans le concept de l'infini intelligent'?

**RA** Je suis Ra. Nous allons couvrir tout le spectre de cette question avant de définir comme demandé. Votre langage, qui utilise des complexes vibratoires sonores ne peut, au mieux, qu'être une approximation de ce qui s'approche le plus d'une compréhension, si vous voulez, de la nature de la pensée consciente. Les perceptions ne sont pas la même chose que des complexes vibratoires sonores, et l'essai de définition sera dès lors frustrant pour vous, bien que nous soyons heureux de vous aider dans les limites de vos complexes vibratoires sonores.

Définir 'intelligent' séparément de 'infini' est difficile, car ces deux complexes vibratoires équivalent à un seul concept. C'est comme essayer de diviser votre concept vibratoire sonore 'foi' en deux parties. Nous

---

<sup>3</sup> Toutes les questions et réponses éliminées ont été rajoutées.



allons essayer de vous aider, cependant.

27.5 **INTERVIEWEUR** Il n'est pas nécessaire de le diviser. La définition de 'infini intelligent' est suffisante. Pourriez-vous définir cela s'il vous plaît?

**RA** Je suis Ra. Ceci est exponentiellement plus simple et moins déroutant. Il y a l'unité. Cette unité, c'est tout ce qu'il y a. Cette unité a un potentiel et une cinétique. Le potentiel est l'infini intelligent. Puiser dans ce potentiel produit un travail. Ce travail a été appelé par nous 'énergie intelligente'.

La nature de ce travail dépend de la distorsion particulière du libre arbitre qui, à son tour, est la nature d'une énergie intelligente particulière de focalisation cinétique du potentiel d'unité ou ce qui est tout.

27.6 **INTERVIEWEUR** Je voudrais m'étendre un peu sur le concept du travail. En physique newtonienne le concept de travail est ce que nous appelons une force qui se meut à travers l'espace: le produit de la force multipliée par la distance telle que nous la mesurons. Je présume que le travail dont vous parlez est un terme beaucoup plus large qui inclut peut-être le travail dans la conscience. Ai-je raison?

**RA** Je suis Ra. Comme nous utilisons ce terme, il est universel dans son application. L' 'Infini intelligent' a un rythme ou un débit comme celui d'un cœur géant qui commence au soleil central, ainsi que vous pourriez penser ou concevoir cela, la présence du flux étant inéluctable comme une marée de qualité d'être sans polarité, sans finitude; le vaste et silencieux tout pulsant vers l'extérieur, vers l'extérieur, se focalisant vers l'extérieur et vers l'intérieur jusqu'à ce que les focalisations soient achevées. L'intelligence ou conscience des foyers a atteint un état où leur, dirons-nous, nature ou masse spirituelle les appelle vers l'intérieur, vers l'intérieur jusqu'à ce que tout soit amalgamé. Ceci est le rythme de la réalité comme vous en avez parlé.

27.7 **INTERVIEWEUR** Alors je pense que j'ai extrait ici un point important, en ce sens que dans l'infini intelligent nous avons un travail sans polarité, ou bien qu'une différence de potentiel ne doit pas nécessairement exister. Est-ce exact?

**RA** Je suis Ra. Il n'y a pas de différence, potentielle ou cinétique, dans l'unité. Les rythmes de base de l'infini intelligent sont totalement sans distorsion d'aucune sorte. Les rythmes sont revêtus de mystère, car ils sont

l'être lui-même. De cette unité sans distorsion, cependant, apparaît un potentiel en relation avec l'énergie intelligente.

De cette façon vous pouvez observer que le terme a en quelque sorte deux côtés: une utilisation du terme étant celle de l'unité sans distorsion, étant sans aspect cinétique ou potentiel. L'autre application de ce terme, que nous utilisons indistinctement faute d'autres termes, dans le sens de vaste potentiel canalisé en *foci* ou foyers d'énergie, que nous appelons énergie intelligente<sup>4</sup>.

27.8 **INTERVIEWEUR** Comme je le comprends, la première distorsion de l'infini intelligent est la distorsion de ce que nous appelons le libre arbitre. Pouvez-vous me donner une définition de cette distorsion?

**RA** Je suis Ra. Dans cette distorsion de la Loi Une il est reconnu que le Créateur veut se connaître lui-même.

27.9 **INTERVIEWEUR** Alors ai-je raison de penser que le Créateur saura qu'Il est le Créateur, et puis qu'Il accorde, pour ce savoir, le concept de la totale liberté de choix dans les voies du savoir? Ai-je raison?

**RA** Je suis Ra. Cela est tout à fait exact.

27.10 **INTERVIEWEUR** Ceci étant alors la première distorsion de la Loi Une qui, je présume, est la Loi de l'Infini intelligent', de toutes les autres ... correction ... dont découlent toutes les autres distorsions qui sont l'expérience totale de la Création. Est-ce exact?

**RA** Je suis Ra. Ceci est à la fois exact et inexact. Dans votre illusion, toute expérience naît de la Loi du Libre Arbitre ou Voie de la Confusion. Dans un autre sens, que nous apprenons, ce sont les expériences qui sont cette distorsion.

27.11 **INTERVIEWEUR** Je vais devoir réfléchir à cela et poser des questions à ce sujet au cours de la prochaine séance, et je vais donc à présent passer à ce que vous m'avez donné comme étant la deuxième distorsion, celle de

---

<sup>4</sup> Cette phrase a été modifiée afin d'ajouter de la clarté à ce que nous croyons être l'intention de Ra. La phrase originelle est: " L'autre application de ce terme, que nous utilisons indistinctement faute d'autres termes, dans le sens de vaste potentiel canalisé en *foci* ou foyers d'énergie, que nous appelons énergie [intelligente]."

l'amour. Est-ce correct?

**RA** Je suis Ra. C'est correct.

27.12 **INTERVIEWEUR** J'aimerais que vous définissiez l'amour dans son sens de deuxième distorsion?

**RA** Je suis Ra. Ceci doit être défini sur fond d'infini intelligent ou unité ou Créateur unique, avec la distorsion primale du libre arbitre. Le terme 'amour' peut alors être vu comme le foyer, le choix d'attaque, le type d'énergie d'un ordre, dirons-nous extrêmement élevé qui fait que l'énergie intelligente est formée à partir du potentiel de l'infini intelligent simplement de telle ou telle manière. Ceci peut alors être vu comme un objet et non comme une activité par certains de vos peuples, le principe de ce foyer extrêmement fort d'énergie étant vénéré comme étant le Créateur au lieu de l'unité ou unicité dont émanent tous les amours.

27.13 **INTERVIEWEUR** Est-ce que l'Amour ...Y a-t-il une manifestation d'amour que nous pourrions appeler vibration?

**RA** Je suis Ra. Une fois encore nous rencontrons des difficultés sémantiques. La vibration ou densité de l'amour ou de la compréhension n'est pas un terme utilisé dans le même sens que la deuxième distorsion: l'Amour; la distorsion d'amour étant le grand activateur et co-Créateur primal de diverses créations utilisant l'infini intelligent, la vibration d'amour étant la densité dans laquelle ceux qui ont appris à exercer une activité appelée 'aimer' sans distorsion significative, recherchent alors les voies de la lumière ou sagesse.

Ainsi donc, dans un sens vibratoire l'amour vient à la lumière dans le sens de l'activité de l'unité dans son libre arbitre. L'amour utilise la lumière et a le pouvoir de diriger la lumière dans ses distorsions. Ainsi, les complexes vibratoires récapitulent en ordre inverse la Création dans son unité, ainsi montrant le rythme ou flux du grand poul, si vous voulez utiliser cette analogie.

27.14 **INTERVIEWEUR** Je vais dire quelque chose que j'ai extrait de la physique de Dewey Larson, qui peut être proche ou non de ce que nous tentons d'expliquer. Larson dit que tout est un mouvement que nous pouvons voir comme de la vibration, et que cette vibration, qui est une vibration pure et n'est physique d'aucune manière, ni forme, ni densité, que le premier produit de cette vibration est ce que nous appelons le photon,

une particule de lumière.

J'essaie de voir l'analogie entre cette solution physique et le concept d'amour et lumière. Est-ce que ceci est proche du concept de l'Amour créant la lumière?

**RA** Je suis Ra. Vous avez raison.

27.15 **INTERVIEWEUR** Alors je vais m'étendre un peu sur ce concept. Nous avons l'infinie vibration de l'Amour qui peut se produire, je suppose, à diverses fréquences. Je présume qu'elle commence à une fréquence de base.

Est-ce que cela a un sens? Est-ce exact ?

**RA** Je suis Ra. Chaque 'amour', ainsi que vous nommez les moteurs primaux, provient d'une fréquence, si vous voulez employer ce terme. Cette fréquence est l'unité. Nous la comparerions peut-être à une force plutôt qu'à une fréquence, cette force étant infinie, les qualités finies étant choisies par la nature particulière de ce mouvement primal.

27.16 **INTERVIEWEUR** Alors cette vibration qui est, faute d'une meilleure compréhension, pur mouvement, est de l'amour pur; ce n'est rien qui soit déjà condensé, disons-nous, pour former un type quelconque de densité d'illusion. Cet Amour crée ensuite, par ce processus de vibration un photon, comme nous l'appelons, qui est la particule de base de la lumière. Ensuite ce photon, par vibrations additionnées et rotations, se condense peu à peu en particules des densités, ces diverses densités dont nous faisons l'expérience. Est-ce exact?

**RA** Je suis Ra. C'est exact.

27.17 **INTERVIEWEUR** Ensuite, cette lumière qui forme les densités a ce que nous appelons de la couleur, et cette couleur est divisée en sept catégories de couleurs. Pouvez-vous me dire s'il y a une raison ou une explication à ces catégories de couleurs? Pouvez-vous m'en dire quelque chose?

**RA** Je suis Ra. Ce sera la dernière question complète de cette séance car cet instrument a une baisse d'énergie vitale. Nous allons répondre brièvement et ensuite vous pourrez questionner davantage lors de séances suivantes.

La nature des modèles vibratoires de votre univers dépend des configurations placées sur le matériau originel ou lumière, par le foyer ou Amour utilisant sa propre énergie intelligente pour créer un certain

modèle d'illusions ou densités afin de satisfaire sa propre estimation intelligente d'une méthode pour connaître le soi. C'est ainsi que les couleurs, comme vous les appelez, sont pures ou étroites ou nécessaires, comme il est possible de l'exprimer, selon la volonté de l'Amour.

Il y a encore d'autres informations que nous serons heureux de partager en répondant à vos questions. Cependant, nous ne voulons pas épuiser cet instrument. Une autre brève demande est-elle nécessaire avant que nous vous laissions?

27.18 **INTERVIEWEUR** La seule chose que j'aie besoin de savoir est si nous pouvons faire quelque chose pour augmenter le confort de l'instrument ou pour l'aider, elle ou ce contact?

**RA** Je suis Ra. Cet instrument se sent légèrement inconfortable. Peut-être qu'une configuration plus simple du corps serait appropriée étant donné la condition améliorée du complexe physique.

Je suis Ra. Vous êtes consciencieux dans vos entreprises. Nous serons avec vous. Nous vous laissons à présent dans l'amour et la lumière du Créateur infini unique. Réjouissez-vous donc, dans la puissance et la paix du Créateur infini unique. Adonäi.

# SEANCE 28

22 FEVRIER 1981

28.0 **RA** Je suis Ra. Je vous salue dans l'amour et la lumière du Créateur infini. Je communique maintenant.

28.1 **INTERVIEWEUR** Il se peut que je revienne un peu sur mes pas aujourd'hui et que je fasse quelques faux départs, parce que je pense que nous sommes sans doute arrivés à la partie la plus importante de ce que nous sommes en train de faire, en essayant de rendre apparent par des questions que tout est un, comment cela provient d'un unique infini intelligent. C'est difficile pour moi, alors s'il vous plaît soyez indulgents pour mes erreurs quand je questionne.

Le concept que j'ai là, maintenant, du processus, en utilisant à la fois ce que vous m'avez dit et la matière de Dewey Larson ayant trait à la physique du processus, est que l'infini intelligent se dilate vers l'extérieur de tous les lieux, partout. Il se dilate dans toutes les directions uniformément vers l'extérieur, comme la surface d'une bulle ou d'un ballon qui se dilate vers l'extérieur à partir de tous les points, partout. Il se dilate vers l'extérieur, à ce qui est appelé une vitesse d'unité ou vitesse de la lumière. C'est l'idée qu'avait Larson de la progression de ce qu'il a appelé l'espace/temps. Est-ce que ce concept est correct?

**RA** Je suis Ra. Ce concept est incorrect comme l'est toute conceptualisation de l'infini intelligent unique. Ce concept est correct dans le contexte d'un Logos particulier, ou Amour, ou Foyer de ce Créateur qui a choisi ses, allons-nous dire, lois naturelles et moyens de les exprimer mathématiquement et autrement.

L'infini intelligent indifférencié, non polarisé, complet et entier, est le macrocosme de l'être revêtu de mystère. Nous sommes des messagers de la Loi Une. L'Unité, à cette approximation de compréhension, ne peut être spécifiée par aucune physique, elle ne peut qu'être de l'infini intelligent activé ou potentialisé par le catalyseur du libre arbitre. Ceci peut être difficile à accepter. Cependant, les compréhensions que nous avons à partager commencent et finissent dans le mystère.

28.2 **INTERVIEWEUR** Hier nous sommes arrivés à un point où nous avons considéré les couleurs de la lumière. Vous avez dit: «La nature des

modèles vibratoires de votre univers dépend des configurations placées sur le matériau originel ou lumière, par le foyer d'amour utilisant sa propre énergie intelligente pour créer un certain modèle d'illusions ou de densités afin de satisfaire sa propre estimation intelligente d'une méthode pour se connaître lui-même». Ensuite vous avez dit qu'il y avait encore de la matière que vous seriez heureux de partager, mais nous n'en avons pas eu le temps. Pouvez-vous nous donner de plus amples informations à ce sujet?

**RA** Je suis Ra. En discutant de ces informations nous allons, dirons-nous, revenir aux méthodes particulières de compréhension ou de visualisation de ce que celui du complexe vibratoire sonore Dewey offre; ceci étant correct pour la deuxième signification de l'infini intelligent: le potentiel qui, par le catalyseur, forme ensuite le cinétique.

Ces informations sont une progression naturelle d'inspection de la forme cinétique de votre environnement. Vous pouvez comprendre chaque couleur ou rayon comme étant, ainsi que nous l'avons dit, une portion très spécifique et précise de la représentation par l'énergie intelligente, de l'infini intelligent, chaque rayon ayant préalablement été inspecté à d'autres égards.

Ces informations peuvent être utiles ici. Nous parlons maintenant de manière non spécifique pour accroître la profondeur de votre conceptualisation de la nature de ce qui est. L'univers dans lequel vous vivez est une récapitulation dans chacune de ses parties, de l'infini intelligent. C'est ainsi que vous verrez les mêmes modèles répétés dans des domaines physiques et métaphysiques; les rayons ou portions de lumière étant, comme vous le supposez, les zones de ce que vous pouvez appeler l'illusion physique, qui tournoient, vibrent, ou sont d'une nature qui peut être, dirons-nous, comptabilisée ou catégorisée en manière de rotation dans l'espace/temps, comme décrit par celui connu comme Dewey; certaines substances ayant plusieurs de ces rayons dans une manifestation physique visible à certains yeux, ceci étant apparent dans la nature de vos minéraux cristallisés que vous comptez comme précieux, le rubis étant rouge, et ainsi de suite.

**28.3 INTERVIEWEUR** Cette lumière est apparue comme une conséquence de la vibration, qui est une conséquence de l'Amour. Je vais demander si cette affirmation est correcte.

**RA** Je suis Ra. Cette affirmation est correcte.

28.4 **INTERVIEWEUR** Cette lumière peut alors se condenser dans le matériel comme nous le connaissons, en notre densité, en tous nos éléments chimiques, grâce aux rotations de la vibration à des unités quantifiées ou intervalles de vitesse angulaire. Est-ce exact?

**RA** Je suis Ra. Ceci est tout à fait exact.

28.5 **INTERVIEWEUR** Merci. Je me demande quel est le catalyseur ou activateur de la rotation. Qu'est-ce qui lance la rotation de telle sorte que la lumière se condense en nos éléments physiques ou chimiques?

**RA** Je suis Ra. Il est nécessaire de considérer la fonction activatrice du foyer connu comme amour. Cette énergie est d'une nature organisatrice. Elle agence de façon cumulative du plus grand au plus petit de sorte que quand son univers, comme vous pouvez l'appeler, est complet, la manière de développement de chaque détail est inhérente à la lumière vivante et va dès lors se développer de telle ou telle manière, votre propre univers ayant été bien étudié de façon empirique par ceux que vous appelez des scientifiques, et ayant été compris ou visualisé, dirons-nous, avec la plus grande précision par les compréhensions ou visualisations de celui connu comme Dewey.

28.6 **INTERVIEWEUR** Quand est-ce que l'individualisation, ou la portion individualisée de conscience, entre en jeu? Comment se produit cette individualisation et à quel point est-ce que la conscience individualisée prend le pas dans le travail sur la lumière de base?

**RA** Je suis Ra. Vous restez soigneusement dans le domaine de la création en elle-même. Dans ce processus nous devons encore accroître votre confusion en disant que le processus par lequel le libre arbitre agit sur l'infini intelligent potentiel pour devenir de l'énergie intelligente focalisée, a lieu sans l'espace/temps dont vous êtes si conscients puisqu'il s'agit de votre expérience de continuum.

L'expérience ou existence d'espace/temps apparaît quand le processus d'individuation du Logos ou Amour est achevé et que l'univers physique', comme vous l'appelleriez, s'est aggloméré ou a commencé à être attiré vers l'intérieur pendant qu'il s'étend vers l'extérieur jusqu'à ce que ce que vous appelez vos corps solaires aient à leur tour créé un chaos intemporel s'agglomérant en ce que vous appelez des planètes, ces vortex d'énergie



intelligente passant une grande partie de ce que vous appelez la première densité dans un état d'intemporalité, la réalisation de l'espace/temps étant un des apprentissages/enseignements de cette densité de qualité d'être.

Dès lors, il nous est difficile de répondre à vos questions par rapport au temps et à l'espace, et leur relation à ce que vous appelleriez la Création originelle, qui ne fait pas partie de l'espace/temps tel que vous pouvez le comprendre.

28.7 **INTERVIEWEUR** Merci. Est-ce qu'une unité de conscience, une unité individualisée de conscience, crée une unité de la Création? Je vais donner un exemple?

Une conscience individualisée crée une galaxie d'étoiles, le type qui contient de nombreux millions d'étoiles. Est-ce que cela se produit?

**RA** Je suis Ra. Cela peut se produire. Les possibilités sont infinies. Ainsi, un Logos peut créer ce que vous appelez un système stellaire ou bien ce peut être un Logos créant des milliards de systèmes stellaires. Ceci est la cause de la confusion avec le terme 'galaxie', car il y a de nombreuses entités de Logos ou Créations et nous appellerions chacune, en utilisant vos complexes vibratoires sonores, une galaxie.

28.8 **INTERVIEWEUR** Prenons pour exemple la planète sur laquelle nous sommes, et dites-moi quelle est la partie de la Création qui a été créée par le même Logos qui a créé cette planète?

**RA** Je suis Ra. Ce Logos planétaire est un Logos puissant créant approximativement 250 milliards de vos systèmes stellaires pour sa Création. Les, allons-nous dire, lois ou moyens physiques de cette Création vont rester, dès lors, constants.

28.9 **INTERVIEWEUR** Alors ce que vous voulez dire, c'est que le système stellaire lenticulaire que nous nommons une galaxie, dans lequel nous nous trouvons nous-mêmes en même temps qu'environ 250 milliards d'autres Soleils pareils au nôtre, a été créé par un seul Logos. Est-ce exact?

**RA** Je suis Ra. Cela est exact.

28.10 **INTERVIEWEUR** Puisqu'il y a de nombreuses portions individualisées de conscience dans cette galaxie lenticulaire, est-ce que ce Logos s'est ensuite subdivisé en davantage d'individualisations de conscience pour créer ces

consciences ou s'est divisé en ces consciences?

**RA** Je suis Ra. Vous êtes perspicace. Ceci est également exact, bien qu'apparemment paradoxal.

28.11 **INTERVIEWEUR** Pouvez-vous me dire ce que vous entendez par "apparemment paradoxal"?

**RA** Je suis Ra. Il semblerait que si un Logos crée les moyens d'énergie intelligente pour un vaste système il n'y aurait pas de nécessité ou de possibilité de davantage de différenciation en sub-Logos. Cependant, dans certaines limites c'est précisément le cas, et il est perspicace que cela ait été vu.

28.12 **INTERVIEWEUR** Merci. Voulez-vous s'il vous plaît faire tousser l'instrument?

**RA** [*Toux*].

28.13 **INTERVIEWEUR** Merci. Est-ce qu'alors toutes les parties individualisées du Logos dans notre —Je vais appeler la galaxie lenticulaire dans laquelle nous nous trouvons, les 250 milliards de soleils ou étoiles, je vais l'appeler 'la grande galaxie', simplement pour que nous ne nous perdions pas dans nos termes.

Est-ce que toute la conscience sous cette forme individualisée qui passe dans ce que nous appelons la grande galaxie commence et passe par toutes les densités dans l'ordre un-deux-trois-quatre-cinq-six-sept et huit, ou bien est-ce que certains commencent plus haut dans le rang, en sorte qu'il y a toujours un mélange de consciences intelligentes dans la galaxie?

**RA** Je suis Ra. Ce qui est en dernier est plus proche de l'exactitude. Dans chaque commencement il y a le commencement à partir de la force infinie. Le libre arbitre agit comme un catalyseur. Des êtres commencent à former les univers. La conscience commence alors à avoir le potentiel d'expérimenter. Les potentiels d'expérimentation sont créés comme une partie de l'énergie intelligente et sont fixés avant que l'expérience ne débute.

Cependant, il y a toujours, à cause du libre arbitre qui agit infiniment sur la création, de grandes variations dans les réponses initiales au potentiel de l'énergie intelligente. C'est ainsi que, presque immédiatement, les fondements de ce que nous appellerons la nature hiérarchique des êtres

commence à se manifester, à mesure que certaines portions de conscience ou de prise de conscience apprennent par l'expérience d'une manière beaucoup plus efficace.

28.14 **INTERVIEWEUR** Y a-t-il une raison pour que certaines portions soient beaucoup plus efficaces dans l'apprentissage?

**RA** Je suis Ra. Y a-t-il une raison pour que certains apprennent plus rapidement que d'autres? Voyez, si vous le souhaitez, la fonction de la volonté... l'attraction, dirons-nous, pour la ligne de lumière spirant vers le haut.

28.15 **INTERVIEWEUR** Maintenant, quand la grande galaxie a été créée (et je suppose, toutes ses densités), je présume qu'il y a eu huit densités créées quand cette grande galaxie a été créée. Est-ce exact?

**RA** Je suis Ra. Ceci est fondamentalement exact. Cependant, il est bon de percevoir que la huitième densité fonctionne aussi comme la densité de début ou première densité, dans ses derniers stades, de l'octave suivante de densités.

28.16 **INTERVIEWEUR** Voulez-vous dire qu'il y a un nombre infini d'octaves de densités de un à huit?

**RA** Je suis Ra. Nous voulons établir que nous sommes véritablement d'humbles messagers de la Loi Une. Nous pouvons vous parler de nos expériences et de nos compréhensions, et enseigner/apprendre de façons limitées. Cependant, nous ne pouvons pas parler dans une ferme connaissance de toutes les Créations. Nous savons seulement qu'elles sont infinies. Nous présumons qu'il y a un nombre infini d'octaves.

Cependant, il a été imprimé sur nous par nos propres instructeurs qu'il y a une unité de Création enrobée de mystère, à laquelle toute conscience s'agglomère périodiquement et recommence. Dès lors, nous pouvons dire seulement que nous supposons une progression infinie, bien que nous comprenions qu'elle est de nature cyclique et, ainsi que nous l'avons dit, enrobée de mystère.

28.17 **INTERVIEWEUR** Merci. Voulez-vous s'il vous plaît faire tousser l'instrument une nouvelle fois?

**RA** [*Toux*].

28.18 **INTERVIEWEUR** Merci. Quand cette grande galaxie est formée par le Logos, la polarité existe alors dans le sens qu'il y a de la polarité électrique, un effet gravitationnel qui n'est probablement pas de la polarité. Je suis... je vais devoir poser la question... Il y a de la polarité électrique qui existe à ce moment. Est-ce exact?

**RA** Je suis Ra. J'accepte ceci comme exact, avec la précision que ce que vous qualifiez d'électrique doit être compris non seulement comme ce Larson a stipulé sa signification, mais aussi dans ce que vous appelleriez le sens métaphysique.

28.19 **INTERVIEWEUR** Voulez-vous dire alors que nous n'avons pas seulement une polarité de charge électrique mais aussi une polarité de conscience à ce moment?

**RA** Je suis Ra. C'est exact. Tout est potentiellement disponible depuis le début de votre espace/temps physique; cela étant ensuite la fonction des complexes de conscience de commencer à utiliser les matériaux physiques pour gagner de l'expérience pour ensuite polariser dans un sens métaphysique. Les potentiels pour cela ne sont pas créés par celui qui vit l'expérience, mais par l'énergie intelligente.

Ceci sera la dernière question complète de cette séance à cause de notre désir de protéger cet instrument pendant qu'il regagne lentement de l'énergie de complexe physique. Pouvons-nous demander si vous avez une ou deux questions auxquelles nous pourrions répondre brièvement avant de clôturer?

28.20 **INTERVIEWEUR** Je présume que le processus de création, après la création originelle de la grande galaxie, se poursuit par une plus grande individualisation de la conscience du Logos de sorte qu'il y a de très, très nombreuses portions de conscience individualisée du Logos, de sorte qu'il y a de très, très nombreuses portions de conscience individualisée qui créent d'autres sujets d'expérience partout dans la galaxie. Est-ce exact?

**RA** Je suis Ra. Cela est exact car, à l'intérieur des lignes de conduite ou manières du Logos, le sub-Logos peut trouver de nombreux moyens de différencier les expériences sans rien soustraire de, ou ajouter à, ces moyens.

28.21 **INTERVIEWEUR** Merci. Et puisque nous n'avons plus de temps, je vais demander si nous pouvons faire quelque chose pour augmenter le confort

de l'instrument ou pour faciliter le contact.

**RA** Je suis Ra. Cet instrument est bien ajusté. Vous êtes consciencieux.

Je suis Ra. Je vous laisse, mes amis, dans l'amour et la lumière du Créateur infini unique. Allez donc et réjouissez-vous dans la puissance et la paix de Créateur unique. Adonäi.

# SEANCE 29

23 FEVRIER 1981

29.0 **RA** Je suis Ra. Je vous salue dans l'amour et la lumière du Créateur infini. Je communique maintenant.

29.1 **INTERVIEWEUR** Est-ce que notre Soleil (ce système planétaire tel que nous le connaissons) est un sub-Logos ou la manifestation physique d'un sub-Logos?

**RA** Je suis Ra. Cela est exact.

29.2 **INTERVIEWEUR** Je présume alors que ce sub-Logos a créé ce système planétaire dans toutes ses densités. Est-ce exact?

**RA** Je suis Ra. Ceci est inexact. Le sub-Logos de votre entité solaire a différencié certaines composantes expérientielles dans les modèles d'énergie intelligente mise en mouvement par le Logos qui a créé les conditions de base et les taux vibratoires constants à travers toute votre, ainsi que vous l'avez appelée, grande galaxie.

29.3 **INTERVIEWEUR** Alors est-ce que ce sub-Logos qui est notre Soleil, est le même sub-Logos qui se manifeste juste dans différentes parties au travers de la galaxie qui est ... est-ce qu'il comprend toutes les étoiles de cette galaxie?

**RA** Je suis Ra. Reformulez s'il vous plaît.

29.4 **INTERVIEWEUR** Ce que je veux dire c'est qu'il y a grosso modo 250 milliards d'étoiles ou soleils comparables aux nôtres dans cette grande galaxie. Est-ce qu'elles font toutes partie du même sub-Logos?

**RA** Je suis Ra. Elles font toutes partie du même Logos. Votre système solaire, comme vous l'appellez, est une manifestation quelque peu et légèrement différente due à la présence d'un sub-Logos.

29.5 **INTERVIEWEUR** Maintenant, tous ces —Je dois m'assurer que je suis dans le bon là. Alors notre Soleil est un sub-Logos du Logos, c'est-à-dire du Logos de la grande galaxie. Est-ce exact?

**RA** Je suis Ra. Cela est exact.

29.6 **INTERVIEWEUR** Y a-t-il des sub-sub-Logoi dans notre système planétaire, qui sont des Logoï, eux-mêmes des 'sub-' de notre Soleil?

**RA** Je suis Ra. C'est exact.

29.7 **INTERVIEWEUR** Voulez-vous me dire ce qu'un de ceux ... Voudriez-vous me donner un exemple d'un de ceux que je vais appeler un sub-sub-Logos?

**RA** Je suis Ra. Un exemple est votre complexe mental/corps/esprit.

29.8 **INTERVIEWEUR** Alors toute entité qui existe serait un type de sub- ou sub-sub-Logos. Est-ce exact?

**RA** Je suis Ra. Ceci est exact jusqu'aux limites de toute observation, car la Création tout entière est vivante.

29.9 **INTERVIEWEUR** Alors la planète sur laquelle nous marchons ici serait une forme de sub-sub-Logos. Est-ce exact?

**RA** Je suis Ra. Une entité planétaire n'est nommée Logos que si elle travaille de manière harmonique avec les entités ou complexes mental/corps à sa surface, ou à l'intérieur de son champ électromagnétique.

29.10 **INTERVIEWEUR** Bon. Est-ce que les sub-Logoi tels que notre Soleil, est-ce que certains d'entre eux, dans notre grande galaxie, ont une polarité métaphysique positive ou négative, ainsi que nous avons utilisé ce terme?

**RA** Je suis Ra. De la manière dont vous utilisez le terme, ce n'est pas ainsi. Les entités au travers du niveau du planétaire ont la force de l'infini intelligent par l'utilisation du libre arbitre, passant par des actes de 'qualité d'être'. La polarité n'est donc pas telle que vous comprenez la polarité. C'est seulement quand la sphère planétaire commence à interagir harmoniquement avec des complexes mental/corps, et plus spécialement avec des complexes mental/corps/esprit, que les sphères planétaires revêtent des distorsions du fait des complexes de pensée d'entités qui interagissent avec l'entité planétaire.

La Création du Créateur infini unique n'a pas la polarité dont vous parlez.

29.11 **INTERVIEWEUR** Merci. Hier vous avez dit que les planètes en première

densité sont dans un état intemporel pour commencer. Pouvez-vous me dire comment apparaît l'effet que nous percevons comme le temps?

**RA** Je suis Ra. Nous venons de vous décrire l'état de 'qualité d'être' de chaque Logos. Le processus par lequel l'espace/temps prend une forme de *continuum* est une fonction de la soigneuse construction, dirons-nous, d'un plan entier ou complet de taux vibratoires, densités, et potentiels. Quand ce plan a coalescé dans les complexes de pensée d'Amour, alors les manifestations physiques commencent à apparaître; ce premier stade de manifestation étant la prise de conscience ou la conscience.

Dans la mesure où cette coalescence est au point de la 'vivre-itude' ou 'qualité d'être' le point ou source de commencement, l'espace/temps commence alors à dérouler son parchemin de 'vivre-itude'.

29.12 **INTERVIEWEUR** À mesure que l'Amour crée la vibration (je vais dire ceci d'abord). Je veux dire que je crois que l'Amour crée la vibration dans l'espace/temps pour former le photon. Est-ce correct?

**RA** Je suis Ra. Cela est essentiellement correct.

29.13 **INTERVIEWEUR** Alors l'application constante d'amour (je vais supposer que ceci est dirigé par un sub-Logos ou un sub-sub-Logos), cette constante application d'amour crée les rotations de ces vibrations qui sont dans des unités distinctes de vitesse angulaire, ce qui crée alors des éléments chimiques dans notre illusion physique et, je présume, les éléments dans l'autre ou ce que nous qualifierions de non-physique ou autres densités de l'illusion. Est-ce exact?

**RA** Je suis Ra. Le Logos crée toutes les densités. Votre question n'était pas claire. Cependant, nous dirons que le Logos crée tant les densités d'espace/temps que les densités de temps/espace qui les accompagnent.

29.14 **INTERVIEWEUR** Ce que je suppose, c'est que les rotations, les rotations incrémentales quantifiées des vibrations se manifestent comme de la matière de ces densités. Est-ce exact?

**RA** Je suis Ra. Cela est essentiellement exact.

29.15 **INTERVIEWEUR** Alors, à cause de ces rotations il y a un mouvement de ces particules vers l'intérieur, qui est opposé à la direction de la progression de l'espace/temps, comme je comprends, et cette progression vers



l'intérieur est ensuite vue par nous comme ce que nous nommons la gravité. Est-ce exact?

**RA** Je suis Ra. Cela est inexact.

29.16 **INTERVIEWEUR** Pouvez-vous me dire comment apparaît la gravité?

**RA** Je suis Ra. Ce que vous qualifiez de gravité peut être vu comme la pression en direction de la lumière/l'amour intérieur, la recherche de la ligne spiralante de lumière qui progresse vers le Créateur. C'est une manifestation d'un événement spirituel ou condition de 'vivre-itude'.

29.17 **INTERVIEWEUR** La gravitation telle que nous la connaissons est moindre sur la Lune que sur notre planète. Y a-t-il un principe métaphysique que vous pourriez expliquer, derrière cela?

**RA** Je suis Ra. Le métaphysique et le physique sont inséparables. Dès lors, ce dont vous parlez, qui tente d'expliquer ce phénomène, est à même de, dirons-nous, calculer les forces gravitationnelles de la plupart des objets, cela étant dû aux divers aspects physiques tels que ce que vous connaissez comme la 'masse'. Cependant, nous avons estimé nécessaire d'indiquer la nature métaphysique correspondante et également importante de la gravitation.

29.18 **INTERVIEWEUR** J'ai parfois du mal à mettre le doigt sur ce que je cherche. J'essaie de trouver les principes métaphysiques, pourriez-vous dire, qui sous-tendent notre illusion physique.

Pourriez-vous me donner un exemple de la quantité de gravité dans les conditions de troisième densité à la surface de la planète Vénus? Est-ce qu'elle est plus grande ou moins grande que celle de la Terre?

**RA** Je suis Ra. La gravité, nous dirons la force d'attraction, que nous décrivons également comme la pression vers l'extérieur en direction du Créateur, est plus grande, spirituellement, sur l'entité que vous nommez Vénus à cause du plus grand degré de succès, dirons-nous, dans la recherche du Créateur.

Ce point ne devient important que si vous considérez que quand toute la Création dans son infinité a atteint une masse gravitationnelle spirituelle d'une nature suffisante, la Création entière converge infiniment, la lumière cherchant et trouvant sa source et terminant ainsi la Création, et entamant une nouvelle Création, très semblablement à ce que vous

considérez comme un trou noir, ainsi que vous l'appellez, avec ses conditions de masse infiniment grande au point zéro, à partir duquel aucune lumière ne peut être vue puisqu'elle a été absorbée.

29.19 **INTERVIEWEUR** Alors le trou noir serait un point auquel la matière environnante a réussi à s'unir avec l'unité ou avec le Créateur? C'est cela?

**RA** Je suis Ra. Le trou noir qui manifeste la troisième densité est la manifestation en complexe physique de cet état spirituel ou métaphysique. Cela est exact.

29.20 **INTERVIEWEUR** Merci. Alors quand notre planète sera complètement en quatrième densité, est-ce qu'il y aura une gravité plus grande?

**RA** Je suis Ra. Il y aura une plus grande gravité spirituelle, ce qui causera une illusion plus dense.

29.21 **INTERVIEWEUR** Je suppose alors que cette illusion plus dense augmenterait l'accélération gravitationnelle au-delà des 32,2 pieds mesurés par seconde au carré, dont nous faisons l'expérience maintenant. Ai-je raison?

**RA** Je suis Ra. Vos entités ne disposent pas des instruments pour mesurer la gravité spirituelle, mais ne font qu'observer quelques unes de ses manifestations extrêmes.

29.22 **INTERVIEWEUR** Cela, je le sais que nous ne pouvons pas mesurer la gravité spirituelle, mais je me demandais seulement si l'effet physique pouvait être mesuré comme une augmentation de la constante gravitationnelle. C'était cela ma question.

**RA** Je suis Ra. L'augmentation mesurable par des instruments existants ne serait et ne sera que d'une nature statistique, et non significative.

29.23 **INTERVIEWEUR** Bien. A mesure que la Création est formée, à mesure que les atomes se forment à partir des rotations de la vibration qui est la lumière, il leur arrive de coalescer d'une certaine manière. Ils trouvent des distances, de précises distances inter-atomiques entre eux et forment une structure en lattes que nous appelons cristalline.

Je suppose cela à cause de la formation à partir d'énergie intelligente: qu'à partir de cette précise structure cristalline, il est possible de capter l'énergie intelligente par une certaine technique, et de l'amener dans l'illusion physique en utilisant la structure cristalline. Est-ce exact?

**RA** Je suis Ra. Ce n'est exact que dans la mesure où la structure physique cristalline est chargée par un complexe mental/corps/esprit cristallisé ou régularisé ou équilibré, en correspondance.

29.24 **INTERVIEWEUR** Je ne veux pas partir vers des sujets sans importance ou des sujets qui ne nous mènent pas à une meilleure compréhension de notre mécanisme de croissance, qui nous mènent vers des choses qui ne sont pas transitoires mais il est difficile parfois de voir précisément quelle direction prendre. Je voudrais approfondir un peu plus cette idée des cristaux, comment ils sont utilisés.

Je présume, de ce que vous avez dit, que pour utiliser le cristal de manière à capter de l'énergie intelligente, il est nécessaire d'avoir un complexe mental/corps/esprit en partie sans distorsion. Est-ce que cela est satisfaisant ou bien avez-vous besoin de... Est-ce exact?

**RA** Je suis Ra. Cela est spécifiquement exact.

29.25 **INTERVIEWEUR** Il doit y avoir un point auquel l'élimination de distorsion atteint un minimum pour pouvoir utiliser le cristal de manière à capter de l'énergie intelligente. Est-ce exact?

**RA** Je suis Ra. Cela n'est exact que s'il est compris que, dirons-nous, chaque complexe de mental/corps/esprit a un tel point unique.

29.26 **INTERVIEWEUR** Pouvez-vous me dire pourquoi chaque complexe mental/corps/esprit a ce point unique d'élimination de distorsion?

**RA** Je suis Ra. Chaque complexe mental/corps/esprit est une portion unique du Créateur unique.

29.27 **INTERVIEWEUR** Alors vous voulez dire qu'il n'y a pas un niveau de pureté requis pour capter de l'énergie intelligente par des cristaux, mais qu'il y a de grandes variantes dans la quantité de distorsion qu'une entité peut avoir, et que chaque entité doit atteindre ce point particulier de ce que je pourrais appeler dynamisation de l'aptitude. Cela est-il exact?

**RA** Je suis Ra. Cela est inexact. La nécessité est qu'il doit y avoir un certain équilibre du complexe mental/corps/esprit, cet équilibre le mettant à même d'atteindre un niveau fixe d'absence de distorsion. Les difficultés critiques sont uniques à chaque complexe mental/corps/esprit à cause des distillations expérientielles qui au total sont, dirons-nous, l'état du rayon

violet de chacune de ces entités.

Cet équilibre est ce qui est nécessaire pour que le travail puisse être accompli en recherchant le passage vers l'infini intelligent par l'utilisation de cristaux ou par n'importe quelle autre utilisation. Il n'y a pas deux natures de mental/corps/esprit cristallisé qui soient pareilles. Les critères de distorsion, vibratoirement parlant, sont fixes.

29.28 **INTERVIEWEUR** Je vois. Alors quand on est capable de lire le rayon violet d'une entité, de voir ce rayon, est-il possible alors d'immédiatement déterminer si oui ou non cette entité est capable d'utiliser des cristaux pour capter de l'énergie intelligente?

**RA** Je suis Ra. Cela est possible à une entité de cinquième densité ou au-dessus.

29.29 **INTERVIEWEUR** Vous est-il possible de me dire comment un cristal est utilisé par une entité qui a atteint de manière satisfaisante la qualification pour le rayon violet, je dirais: comment est-il possible à l'entité d'utiliser le cristal ou comment devrait-elle utiliser le cristal?

**RA** Je suis Ra. Le passage vers l'infini intelligent est né de, dirons-nous, la vibration sympathique, dans un état d'équilibre, accompagnant la volonté de servir, la volonté de chercher.

29.30 **INTERVIEWEUR** Pouvez-vous me dire précisément ce que l'entité devrait faire avec le cristal pour l'utiliser de manière à chercher l'infini intelligent?

**RA** Je suis Ra. L'usage du cristal dans la manifestation physique est l'utilisation par laquelle l'entité de nature cristalline charge le cristal physique régularisé avec cette recherche, le mettant ainsi à même de vibrer harmoniquement et devenir aussi le catalyseur ou passage par lequel l'infini intelligent peut alors devenir de l'énergie intelligente, ce cristal servant d'analogue au rayon violet du mental/corps/esprit, en forme relativement sans distorsion.

29.31 **INTERVIEWEUR** Vous est-il possible de nous instruire aux usages spécifiques des cristaux?

**RA** Je suis Ra. Cela est possible. Il y a, nous considérons, des choses qu'il n'est pas efficace de vous dire à cause d'une transgression possible de votre libre arbitre. Des entités de la Confédération se sont trompées en cela par

le passé. Les usages du cristal, comme vous le savez, comprennent les usages pour guérir, pour la puissance, et même pour le développement de formes de vie. Nous ressentons qu'il n'est pas sage d'offrir de l'instruction en ce moment, parce que vos peuples ont fait montre d'une tendance à utiliser pour des raisons disharmonieuses des sources pacifiques de puissance.

**29.32 INTERVIEWEUR** Je pense que ce que nous avons de mieux à faire alors, maintenant que nous avons retracé la voie de la Création du moins jusqu'à la structure cristalline, c'est de nous concentrer sur l'évolution de la pensée et sa voie de recherche de l'infini intelligent.

Nous avons créé dans la grande galaxie du Logos un très grand nombre de planètes. À mesure que ces planètes se développent, vous est-il possible de me donner un exemple de divers développements planétaires dans ce que vous appelleriez un sens métaphysique ayant à voir avec le développement de la conscience et ses polarités à travers toute la galaxie? Autrement dit, je crois que certaines de ces planètes se développent très rapidement en planètes de densités supérieures et d'autres prennent plus longtemps. Pouvez-vous me donner une idée de ce développement?

**RA** Je suis Ra. Ceci sera la dernière demande complète de cette séance.

Le Logos particulier de votre grande galaxie a utilisé une grande portion de son matériau coalescé pour refléter la qualité d'être du Créateur. C'est ainsi qu'une grande partie de votre système galactique n'a pas la progression dont vous parlez mais demeure spirituellement en tant que portion du Logos. De ces entités dans lesquelles réside la conscience il y a, ainsi que vous le supposez, une variété de périodes de temps/espace pendant lesquelles les densités supérieures d'expérience sont atteintes par la conscience.

Est-ce que cela répond aux exigences de votre requête?

**29.33 INTERVIEWEUR** Je vais y réfléchir, et j'aurai peut-être quelque chose demain, car je ne veux pas épuiser l'instrument. L'instrument avait une question à poser si nous avons du temps pour une question brève. Je vais la lire.

L'instrument ne désire pas accomplir de guérison physique. Elle accomplit déjà l'équilibrage spirituel par les mains. Peut-elle lire les textes, reçus en privé, concernant la guérison sans procéder à de la guérison

physique? Je suppose qu'elle veut savoir si elle peut les lire sans créer de problèmes dans son propre modèle de vie. Elle souhaite ne pas risquer d'affaiblir la polarité positive. Peut-elle lire ces textes dans ces conditions?

**RA** Je suis Ra. Nous allons parler brièvement dû au fait que nous essayons de conserver les énergies vitales de cet instrument pendant la période de trois mois dont nous avons parlé.

Cette entité a une histoire expérientielle de guérison à des niveaux autres que le physique. Il est donc acceptable que cette matière soit lue. Cependant, l'exercice du feu ne sera jamais pratiqué par cet instrument, comme il est utilisé sous une forme très forte pour la guérison physique.

Y a-t-il une autre brève demande avant que nous clôturions?

29.34 **INTERVIEWEUR** Pouvons-nous faire quelque chose pour augmenter le confort de l'instrument ou pour améliorer le contact?

**RA** Je suis Ra. Vous êtes consciencieux. L'entité est bien alignée.

Je suis Ra. Je vous laisse à présent dans l'amour et la lumière du Créateur infini unique. Allez donc et réjouissez-vous dans la puissance et la paix du Créateur infini unique. Adonaï.

# SEANCE 30

24 FEVRIER 1981

30.0 **RA** Je suis Ra. Je vous salue dans l'amour et la lumière du Créateur infini unique. Nous communiquons maintenant.

30.1 **INTERVIEWEUR** Je vais exprimer ce que j'ai à dire, et puis je vous laisserai corriger si j'ai fait des erreurs. Voici ce que j'ai à dire: la Création est une seule entité ou unité. S'il existe seulement une seule entité, alors le seul concept de service est le service de soi. Si cette entité unique se subdivise, alors naît le concept de service de l'une de ses parties à une autre partie. De ce concept provient l'égalité du service de soi ou d'autrui.

Il semblerait qu'à mesure que le Logos se subdivise, les parties sélectionnent chacune une orientation. Quand des entités individualisées émergent dans l'espace/temps; alors je présume qu'elles ont une polarité. Est-ce que cette idée est correcte?

**RA** Je suis Ra. Cette idée est très perspicace et correcte jusqu'à la phrase finale, dans laquelle nous notons que les polarités ne commencent à être explorées qu'au point où une entité de troisième densité prend conscience de la possibilité de choix entre le concept ou la distorsion du service de soi et celle du service d'autrui. Cela marque la fin de ce que vous pouvez appeler la "conscience sans soi" ou phase innocente de prise de conscience.

30.2 **INTERVIEWEUR** Merci. Voudriez-vous définir séparément 'mental', 'corps' et 'esprit'?

**RA** Je suis Ra. Ces termes sont des termes descriptifs simplistes qui équivalent à un complexe de foyers d'énergie; le corps, comme vous l'appellez, étant le matériau de la densité dont vous faites l'expérience à un espace/temps ou temps/espace donné; ce complexe de matériaux étant disponible pour des distorsions de ce que vous appelleriez la manifestation physique.

Le mental est un complexe qui reflète ce qui afflue de l'esprit et ce qui émane vers le haut à partir du complexe corps. Il contient ce que vous connaissez comme les sentiments, les émotions, et les pensées intellectuelles dans leurs complexités les plus conscientes. En descendant dans l'arbre du mental nous voyons l'intuition, qui est de la nature du

mental plus en contact ou en accord avec le complexe total de qualité d'être. En descendant jusqu'aux racines du mental nous trouvons la progression de la conscience qui se tourne graduellement de la mémoire personnelle à la mémoire raciale, aux influx cosmiques, et devient ainsi un contacteur direct de cette navette que nous appelons le complexe 'esprit'.

Ce complexe 'esprit' est le canal par lequel ce qui entre en provenance de tous les divers afflux universels, planétaires et personnels peut être dirigé vers les racines de la conscience, et par lequel la conscience peut être dirigée vers le passage de l'infini intelligent au travers de l'énergie intelligente équilibrée du corps et du mental.

Vous verrez par cette série d'affirmations définitives que le mental, le corps et l'esprit sont inextricablement mêlés et ne peuvent aller l'un sans l'autre. C'est ainsi que nous nous référons au "complexe mental/corps/esprit" plutôt que de tenter de les traiter séparément car le travail, dirons-nous, que vous faites pendant vos expériences se fait par l'interaction de ces trois composantes, et non pas par une seule d'entre elles.

30.3 **INTERVIEWEUR** A la mort physique, comme nous l'appelons, à partir de cette densité particulière et de cette expérience particulière d'incarnation, nous perdons ce corps chimique. Immédiatement après la perte de ce corps chimique est-ce que nous gardons un type de corps différent? Est-ce qu'il y a encore un complexe mental/corps/esprit à ce moment?

**RA** Je suis Ra. C'est exact. Le complexe mental/corps/esprit est tout à fait intact; le complexe du corps physique que vous associez maintenant avec le terme "corps" n'étant que la manifestation d'un complexe corporel plus dense et intelligemment informé et puissant.

30.4 **INTERVIEWEUR** Est-ce qu'il y a perte d'une partie du mental ou de l'esprit après cette transition que nous appelons mort, ou une détérioration de l'un ou l'autre, due à la perte du corps chimique que nous avons maintenant?

**RA** Je suis Ra. En vos termes, il y a une grande perte de complexe mental, due au fait qu'une grande partie de l'activité de la nature mentale dont vous êtes conscients pendant l'expérience de ce continuum espace/temps est autant une illusion de surface que l'est le complexe corps chimique.

Autrement dit, rien de ce qui est important n'est perdu; le caractère ou,



dirons-nous, la pure distillation des émotions et déviations ou distorsions et sagesse, si vous voulez, devenant manifeste pour la première fois, dirons-nous; ces pures émotions et sagesse et déviations/distorsions étant, pour la plupart, soit ignorées, soit sous-estimées au cours de l'expérience de la vie physique.

Quant à ce qui est spirituel, ce canal est alors très ouvert, étant donné l'absence de nécessité d'oublier, qui est une caractéristique de la troisième densité.

**30.5 INTERVIEWEUR** Je voudrais savoir quelle est l'origine des complexes mental/corps/esprit, en remontant en arrière autant que nécessaire. Comment sont-ils engendrés? Est-ce qu'ils sont engendrés par l'esprit qui forme le mental et le mental qui forme le corps? Pouvez-vous me dire cela?

**RA** Je suis Ra. Nous vous demandons de considérer que vous êtes en train d'essayer de suivre la trace de l'évolution. Cette évolution est comme nous l'avons décrite précédemment<sup>1</sup>: la conscience étant en premier, dans la première densité, sans mouvement, une chose aléatoire. Si vous pouvez ou non appeler cela un complexe mental ou corporel, cela est un problème sémantique. Nous l'appelons complexe mental/corps en reconnaissant toujours que dans le plus simple iota de ce complexe existe dans sa totalité le Créateur infini unique.

Ce complexe mental/corps alors en deuxième densité découvre la croissance et l'aspiration à la lumière, éveillant ainsi ce que vous pouvez appeler le complexe 'esprit', celui qui intensifie le spiralement vers le haut, vers l'amour et la lumière du Créateur infini.

L'addition de ce complexe 'esprit', bien qu'apparente plutôt que réelle puisqu'il existe potentiellement depuis le début de l'espace/temps, lui permet de se perfectionner lui-même par l'entrée en troisième densité. Quand le complexe mental/corps/esprit devient conscient de la possibilité de service de soi ou de service d'autrui, alors le complexe mental/corps/esprit est activé.

**30.6 INTERVIEWEUR** Merci. Je ne veux pas couvrir un terrain que nous avons

---

<sup>1</sup> Précédemment décrit au §13.15 à 13.21.

déjà couvert auparavant, mais il est parfois utile de reformuler ces concepts dans un but de clarté, puisque les mots sont de piètres outils pour ce que nous faisons.

Juste en passant, je me demandais: sur cette planète au cours de la deuxième densité, je crois qu'il y eu habitation au même temps/espace par des entités bipèdes et ce que nous appelons les dinosaures. Est-ce correct?

**RA** Je suis Ra. Cela est correct.

30.7 **INTERVIEWEUR** Ces deux types d'entités semblent très incompatibles, pourrait-on dire, les unes avec les autres. Je ne sais pas, mais pouvez-vous me dire la raison pour laquelle il y a eu ces deux types d'entités habitant le même espace/temps?

**RA** Je suis Ra. Considérez les fonctionnements du libre arbitre appliqués à l'évolution; Il y a des chemins que le complexe mental/corps suit dans ses efforts pour survivre, se reproduire, et rechercher à sa manière ce qui est ressenti inconsciemment comme potentiel de croissance; ces deux domaines ou chemins de développement étant deux parmi de nombreux autres.

30.8 **INTERVIEWEUR** Je vois. Il y a quelques semaines, lors d'un journal télévisé a été soulevée la question de la disparition soudaine, peut-on dire, des dinosaures sur notre planète. Je sais que ceci n'est pas important, mais je me demande quelle en a été la raison.

**RA** Je suis Ra. Ces entités ne pouvaient pas nourrir leur complexe 'corps'.

30.9 **INTERVIEWEUR** En deuxième densité le concept de reproduction bisexuelle apparaît d'abord. Est-ce exact?

**RA** Je suis Ra. Cela est exact.

30.10 **INTERVIEWEUR** Pouvez-vous me dire quelle est la philosophie qui sous-tend ce mécanisme de propagation du complexe corporel?

**RA** Je suis Ra. La deuxième densité est une densité dans laquelle la structure de base est mise en place pour le travail de troisième densité. De cette manière il peut être vu que les mécanismes fondamentaux de reproduction se récapitulent en un vaste potentiel, en troisième densité, pour le service d'autrui et le service de soi, ceci ne se faisant pas seulement par les fonctions de transfert d'énergie, mais aussi par les divers services

accomplis grâce au contact étroit de ceux qui sont, dirons-nous, magnétiquement attirés l'un vers l'autre; ces entités ont ainsi des opportunités pour de nombreux types de service qui ne seraient pas disponibles à l'entité indépendante.

30.11 **INTERVIEWEUR** Est-ce que la raison fondamentale, de ceci, est alors d'accroître l'opportunité d'expérience du Créateur unique?

Est-ce bien cela?

**RA** Je suis Ra. Ceci n'est pas seulement exact, mais la clé de ce qui se passe dans toutes les densités.

30.12 **INTERVIEWEUR** Est-ce que le processus de la reproduction bisexuelle ou sa philosophie joue un rôle dans la croissance spirituelle des entités de deuxième densité?

**RA** Je suis Ra. Dans des circonstances isolées il en est ainsi dû à des perceptions efficaces par les entités ou espèces. Pour la majeure partie, de loin, ce n'est pas le cas en deuxième densité, les potentiels spirituels étant ceux de troisième densité.

30.13 **INTERVIEWEUR** Je me demandais si le chat mâle Gandalf a réussi par ce mécanisme d'une certaine manière, ou bien par d'autres mécanismes, à augmenter son potentiel (ou son intelligence) spirituel.

**RA** Je suis Ra. Nous examinons cette information et la trouvons inoffensive. L'entité de deuxième densité de vibration sonore Gandalf est un rare échantillon de son espèce du fait d'une individualisation antérieure, et deuxièmement du fait d'un investissement considérable dans cette expérience de vie particulière. Ceci est le plus grand catalyseur dans la progression de cette entité.

C'est très inhabituel, comme nous l'avons dit. Toutefois, les expériences de reproduction bisexuelles qui faisaient partie de la nature de l'entité Gandalf ont été de peu de bénéfice spirituel à cause d'une relation inhabituelle avec une autre entité, elle aussi ce que vous appelez un chat, cette entité étant elle aussi d'une orientation ou investissement peu ordinaire en troisième densité à cause d'expériences antérieures de vie. En conclusion, la formation de ce qui peut être vu comme de l'amour reconnaissable a existé dans cette relation.

30.14 **INTERVIEWEUR** Merci. Pouvez-vous me donner un bref historique des principes métaphysiques du développement de chacune de nos planètes qui entourent notre Soleil et leur fonction par rapport à l'évolution des êtres?

**RA** Je suis Ra. Nous allons vous donner une description métaphysique seulement des planètes sur lesquelles a été, est, ou sera faite l'expérience de complexes individuels de mental/corps/esprit. Vous pouvez comprendre les autres sphères comme faisant partie du Logos.

Nous prenons celle connue comme Vénus. Cette sphère planétaire a eu une évolution rapide. C'est notre terre natale, et la rapidité de progrès des complexes mental/corps/esprit à sa surface a été due à une interaction harmonieuse.

Sur l'entité connue de vous comme Mars, comme vous en avez déjà discuté<sup>2</sup>, cette entité a été arrêtée au milieu de sa troisième densité, étant ainsi incapable de poursuivre sa progression à cause de l'absence de conditions hospitalières à sa surface. Cette planète devra être soignée pendant quelques millénaires de votre espace/temps.

La planète que vous habitez a une histoire métaphysique bien connue de vous et vous pouvez poser des questions à ce sujet si vous le souhaitez. Cependant, nous avons parlé dans une grande mesure à ce sujet.

La planète connue comme Saturne a une grande affinité avec l'intelligence infinie et c'est ainsi qu'elle a été habitée dans ses champs magnétiques de temps/espace par ceux qui souhaitent protéger votre système.

L'entité planétaire connue de vous comme Uranus parcourt lentement la première densité et a le potentiel de parcourir toutes les densités.

30.15 **INTERVIEWEUR** Merci. Je me demandais si d'autres planètes ont suivi une évolution métaphysique.

Vous avez dit hier qu'une large part de ce système galactique majeur réside spirituellement en tant que partie du Logos. Par là voulez-vous dire que plus près du centre de ce système galactique majeur les étoiles, là, n'ont pas de systèmes planétaires? Cela est-il exact?

---

<sup>2</sup> Abordé aux § 9.6-11, 10.6, 14.3, 18.20, 19.5, 20.17-18, 20.20, 20.26, et 21.8.

**RA** Je suis Ra. Cela est inexact. Le Logos s'est réparti partout dans votre système galactique. Cependant, les *continua* de temps/espace de certains de vos systèmes solaires les plus centraux sont beaucoup plus avancés.

30.16 **INTERVIEWEUR** Mais alors, pourriez-vous dire que, de manière générale, plus on s'approche du centre de ce grand système galactique, plus grande est la densité spirituelle, si je peux dire, ou bien est-ce que la qualité spirituelle générale est avancée dans cette zone?

**RA** Je suis Ra. Ceci sera la dernière question complète de cette séance car cet instrument ressent de l'inconfort. Nous ne souhaitons pas épuiser l'instrument.

La densité ou masse spirituelle de ceux qui sont le plus au centre de votre galaxie est connue. Toutefois, elle est due simplement aux divers états intemporels au cours desquels les sphères planétaires peuvent coalescer, ce processus de débuts d'espace/temps se produisant de plus en plus tôt à mesure, dirons-nous, que l'on approche du centre de la spirale galactique. Nous apprécions tout... [*fin de la bande*]

30.17 **INTERVIEWEUR** L'instrument voudrait savoir si vous pourriez lui dire si oui ou non l'appareil appelé "polarisateur Sam Millar" pourrait contribuer à son bien-être physique. Pouvez-vous faire cela?

**RA** Je suis Ra. Pendant que nous scannons l'instrument nous trouvons des anomalies de champ magnétique, qui sont déformées vers nos capacités à trouver un canal à bande étroite dans le complexe mental/corps/esprit de cet instrument. Le polarisateur dont vous parlez, tel qu'il est, ne serait pas utile. Une lecture soigneuse de l'aura de cet instrument par ceux qui sont doués dans ce domaine, et des modifications subséquentes des forces magnétisantes de ce polarisateur, pourraient aider l'entité Sam à créer un polarisateur qui pourrait aider l'instrument. Cependant, nous suggérerions qu'aucun matériel électrique ou magnétique non nécessaire pour enregistrer nos paroles ne soit apporté pendant ces séances, car nous ne souhaitons pas de distorsions non nécessaires.

30.18 **INTERVIEWEUR** Merci. Pouvons-nous faire quelque chose pour accroître le confort de l'instrument ou pour améliorer le contact?

**RA** Cet instrument est bien équilibré et le contact est comme il doit être. L'instrument a certaines difficultés d'une distorsion que vous appelleriez spasme musculaire, rendant ainsi inconfortable la position immobile.

Nous quittons donc l'instrument.

Je suis Ra. Vous faites du bon travail mes amis. Je vous laisse dans l'amour et la lumière du Créateur infini unique. Allez donc, et réjouissez-vous dans la puissance et la paix du Créateur unique. Adonäi.

# SEANCE 31

25 FEVRIER 1981

31.0 **RA** Je suis Ra. Je vous salue dans l'amour et la lumière du Créateur infini unique. Nous communiquons maintenant.

31.1 **INTERVIEWEUR** Je voudrais d'abord poser une question pour l'instrument elle-même. Elle demande s'il serait bon qu'elle marche seule maintenant qu'elle se sent mieux<sup>1</sup>.

**RA** Je suis Ra. Cela est acceptable.

31.2 **INTERVIEWEUR** Bon. Ce que je vais faire c'est utiliser l'information donnée à la fin du livre précédent, dont vous suggérez qu'elle serait plus appropriée pour de la matière avancée. Nous la placerons à cet endroit dans le livre puisque nous parlons de reproduction bisexuée et que je voudrais détailler un peu cette matière en donnant quelques définitions pour permettre une meilleure compréhension.

*Note de l'éditeur: ce qui suit est une information à laquelle se réfère l'intervieweur à partir du §26.18, et qui se rapporte aux transferts et blocages d'énergie sexuelle, orientés tant positivement que négativement.*

**RA** Je suis Ra. C'est partiellement possible étant donné les bases que nous avons jetées. Ceci est véritablement une question très avancée. Du fait de la spécificité de la question nous pouvons donner une réponse générale.

Le premier transfert d'énergie est du rayon rouge. C'est un transfert aléatoire qui ne concerne que votre système reproducteur.

Les essais de relations sexuelles de rayon orange et de rayon jaune créent premièrement un blocage si une seule entité vibre dans ce domaine, provoquant ainsi chez cette entité un appétit insatiable pour cette activité. Ce que ces niveaux vibratoires recherchent c'est

---

<sup>1</sup> Carla faisait une promenade à pied de 4 à 7,5 km par jour, et l'impression a été qu'à titre de mesure de sécurité Jim devrait l'accompagner dans ses promenades après la crise qui l'avait empêchée de respirer et l'avait amenée au bord de l'évanouissement. Dans cette question Carla demande si elle pourrait faire sa promenade sans que Jim soit à ses côtés.

une activité de rayon vert. Il y a une possibilité de transfert d'énergie de rayon orange ou de rayon jaune, ceci se polarisant vers le négatif: l'un étant vu comme un objet plutôt que comme un autre 'soi'.

Dans le quatrième rayon il y a deux possibilités. Premièrement, si les deux vibrent dans le quatrième rayon il y aura un renforcement mutuel du transfert d'énergies, la négative ou féminine comme vous l'appellez tirant l'énergie des racines de l'être vers le haut au travers des centres énergétiques et étant ainsi physiquement revitalisée; la polarité positive ou masculine comme elle est considérée dans votre illusion, trouvant dans ce transfert d'énergies une inspiration qui satisfait et alimente la partie 'esprit' du complexe mental/corps/esprit, les deux étant ainsi polarisés et libérant l'excédent de ce que chacun a en abondance par la nature de l'énergie intelligente, c'est-à-dire des énergies négatives/intuitives, positives/physiques, comme vous pourriez les appeler, ces transferts d'énergies n'étant bloqués que si une ou les deux entités craignent la possession, le fait d'être possédé, le désir de possession ou le désir d'être possédé.

L'autre possibilité de rayon vert est que l'une des entités offrant de l'énergie de rayon vert, l'autre n'offrant pas d'énergie d'amour universel, le résultat est un blocage d'énergie pour l'entité qui n'est pas de rayon vert, ce qui accroît la frustration ou l'appétit, l'être de rayon vert étant légèrement polarisé vers le service d'autrui.

Le transfert d'énergies de rayon bleu est plutôt rare parmi vos peuples en ces temps-ci, mais il est d'une grande aide étant donné les transferts d'énergies impliqués dans le fait de devenir capable d'exprimer le soi sans réserves ni craintes.

Le transfert de rayon indigo est extrêmement rare parmi vos peuples. C'est la partie sacramentelle du complexe corps par laquelle un contact peut être établi au travers du rayon violet avec l'infini intelligent. Aucun blocage ne peut se produire à ces deux derniers niveaux parce que si les deux entités ne sont pas prêtes pour cette énergie, elle n'est pas visible et aucun transfert ni blocage ne peut avoir lieu. C'est comme si le distributeur était retiré d'un puissant moteur.

Cet instrument a été capable, à titre d'exemple de ce



fonctionnement, de déconcerter le groupe d'Orion pendant *[interruption du son sur la bande]* expériences ainsi que vous appelez cette substance, du fait qu'elle est effectivement complètement ouverte au troisième rayon service d'autrui (nous corrigeons cet instrument dont l'énergie vitale est en baisse), à l'énergie de rayon vert, et partiellement ouverte à l'action service d'autrui du rayon bleu.

Dans cette matière vous parlez de transfert d'énergie sexuelle. Pouvez-vous définir ce transfert d'énergie sexuelle et détailler sa signification, s'il vous plaît?

**RA** Je suis Ra. Le transfert d'énergie implique la libération d'énergies potentielles au travers, dirons-nous, d'un espace potentialisé. Le transfert d'énergie sexuelle se produit à cause des polarisations de deux complexes mental/corps/esprit, chacun ayant quelque différence potentielle l'un par rapport à l'autre. La nature du transfert d'énergie ou du blocage de cette énergie est dès lors fonction de l'interaction de ces deux potentiels. Dans les cas où un transfert a lieu, vous pouvez le comparer à la fermeture d'un circuit. Vous pouvez aussi voir cette activité, comme toutes les activités expérientielles, comme le Créateur faisant l'expérience de Lui-même.

**31.3 INTERVIEWEUR** Est-ce que ce serait le mécanisme primal par lequel le Créateur fait l'expérience de Lui-même?

**RA** Je suis Ra. Ceci n'est pas un terme approprié. Peut-être que l'adjectif pourrait être "un moyen approprié" du Créateur apprenant à Se connaître Lui-même car, dans chaque interaction, peu importe la distorsion, le Créateur fait l'expérience de Lui-même. La connaissance bisexuelle du Créateur par Lui-même a le potentiel de deux avantages:

Premièrement, dans l'être dont le rayon vert est activé il y a le potentiel d'une analogie directe et simple avec ce que vous pouvez appeler la joie, la nature spirituelle ou métaphysique qui existe dans l'énergie intelligente. Ceci est une grande aide pour une compréhension d'une nature plus vraie de la fonction d'être.

L'autre avantage potentiel des actes reproducteurs bisexuels est la possibilité d'une compréhension ou connexion sacramentelle avec le passage vers l'infini intelligent car, avec une préparation appropriée, un travail dans ce que vous pouvez appeler la magie peut être accompli et des expériences d'infini intelligent peuvent être obtenues. Les individus

positivement orientés qui se concentrent sur cette méthode pour atteindre l'infini intelligent, alors, par la recherche ou l'action de la volonté, sont à même de diriger cette intelligence infinie vers le travail que ces entités désirent accomplir, que ce soit la connaissance de service ou la capacité de guérir, ou le désir de n'importe quel autre service d'autrui.

Il y a deux avantages à cette méthode particulière du Créateur faisant l'expérience de Lui-même. Comme nous l'avons dit précédemment, le corollaire de la force de ce transfert d'énergie particulier est qu'il ouvre la porte, dirons-nous, au désir des complexes mental/corps/esprit individuels de servir d'un nombre infini de façons un autre soi, se polarisant de la sorte vers le positif.

31.4 **INTERVIEWEUR** Pouvez-vous détailler un peu le concept selon lequel cet acte ne permet pas seulement au Créateur de mieux se connaître Lui-même, mais crée aussi, dans notre densité, une progéniture ou rend disponible le passage permettant à une autre entité d'entrer dans la densité?

**RA** Je suis Ra. Ainsi que nous l'avons dit précédemment, les transferts d'énergie sexuelle incluent le transfert de rayon rouge qui est aléatoire, et qui est une fonction de l'effort de deuxième densité de croître, de survivre, dirons-nous. Ceci est une fonction propre à l'interaction sexuelle. La progéniture, ainsi que vous appelez l'entité incarnée qui prend l'opportunité de complexe mental/corps offerte par cet acte ou événement aléatoire appelé fertilisation de l'œuf par la semence, donne à une entité l'opportunité d'entrer dans cette densité-ci en tant qu'entité incarnée.

Ceci donne aux deux qui se sont engagés dans ce transfert d'énergie bisexuelle reproductrice le potentiel d'un grand service dans ce domaine de l'élevage de l'entité peu expérimentée à mesure qu'elle gagne en expérience.

Il sera intéressant de noter ici qu'il y a toujours la possibilité d'utiliser ces opportunités pour polariser vers le négatif, et ceci a été facilité par l'accumulation graduelle, pendant de nombreux milliers de vos années, de distorsions du complexe sociétal créant une tendance à la confusion, dirons-nous, ou de la perplexité dans l'aspect 'service d'autrui' de ce transfert d'énergies et dans les opportunités subséquentes du service à d'autres 'soi'.

31.5 **INTERVIEWEUR** Si un transfert d'énergie sexuelle se produit dans le rayon vert (et je présume que dans ce cas il n'y a pas de transfert d'énergie de rayon rouge) est-ce que cela signifie qu'il est impossible, pour ce transfert particulier, d'inclure la fertilisation et la naissance d'une entité?

**RA** Je suis Ra. Ceci est inexact. Il y a toujours transfert d'énergie de rayon rouge étant donné la nature du complexe corps. Le résultat aléatoire de ce transfert d'énergie sera ce qu'il sera, comme une fonction de la possibilité de fertilisation en un temps donné, chez un couple donné d'entités.

Le transfert d'énergie de rayon vert se produit en fonction du taux vibratoire de chaque entité sans distorsion vers aucun sens vital par des énergies de rayon jaune ou orange; ainsi le don, dirons-nous, étant donné librement, aucun paiement n'étant demandé soit du corps, soit du mental, soit de l'esprit. Le rayon vert est un rayon de complète universalité d'amour. Ceci est un don sans attente de réciprocité.

31.6 **INTERVIEWEUR** Je me demandais s'il y a un principe derrière le fait qu'une union sexuelle n'aboutit pas nécessairement à la fertilisation. Je ne m'intéresse pas aux principes chimiques ou physiques de cela. Je suis intéressé de savoir s'il y a ou non un principe métaphysique qui fait que le couple a ou non un enfant, ou bien est-ce purement aléatoire?

**RA** Je suis Ra. Ceci est aléatoire dans certaines limites. Si une entité a atteint la maturité à laquelle elle choisit la structure de base de l'expérience de vie, cette entité peut alors choisir de s'incarner dans un complexe physique qui n'est pas capable de reproduction. C'est ainsi que nous trouvons certaines entités qui ont choisi d'être infertiles. D'autres entités, par le libre arbitre, font usage de divers dispositifs pour assurer la non-fertilité. À l'exception de ces conditions, la condition est aléatoire.

31.7 **INTERVIEWEUR** Merci. Dans un texte précédent vous avez mentionné l'attraction magnétique. Pouvez-vous définir et commenter ce terme?

**RA** Je suis Ra. Nous avons utilisé ce terme pour indiquer que dans vos natures bisexuelles il y a ce qui est appelé de la polarité. Cette polarité peut être vue comme variable en fonction de, dirons-nous, la polarisation mâle/femelle de chaque entité, que chacune des entités soit biologiquement mâle ou femelle. Ainsi, vous pouvez voir du magnétisme quand deux entités ayant l'équilibre approprié de polarité, mâle/femelle en face de polarité femelle/mâle, se rencontrent et donc ressentent

l'attraction que les forces polarisées vont exercer l'une sur l'autre.

C'est cela la force du mécanisme bisexuel. Cela ne demande pas un acte de volonté de décider de ressentir de l'attrait pour quelqu'un qui est polarisé sexuellement de manière opposée. Cela se produit dans un sens inévitable, donnant au libre flux d'énergie une voie appropriée, dirons-nous. Cette voie peut être bloquée par une distorsion vers une croyance/condition qui affirme à l'entité que cette attraction n'est pas désirée. Cependant, le mécanisme de base fonctionne aussi simplement que le feraient, dirons-nous, l'aimant et le fer.

31.8 **INTERVIEWEUR** Nous avons ce qui paraît être un nombre croissant d'entités réincarnées ici en ce moment, qui ont ce qui est appelé une orientation homosexuelle dans ce contexte. Pouvez-vous expliquer et commenter un peu ce concept?

**RA** Je suis Ra. Les entités de cette condition font l'expérience de beaucoup de distorsions parce qu'elles ont expérimenté de nombreuses incarnations en tant que mâles biologiques et femelles biologiques. Ceci ne suggérerait pas ce que vous appelez de l'homosexualité dans une phase active, s'il n'y avait pas les difficiles conditions vibratoires de votre sphère planétaire. Il y a ce que vous pouvez appeler une grande transgression auriqque dans vos zones urbaines surpeuplées, dans vos pays les plus peuplés, comme vous appelez des portions de votre surface planétaire. Dans ces conditions, des confusions vont se produire.

31.9 **INTERVIEWEUR** Pourquoi la densité de population crée-t-elle ces confusions?

**RA** Je suis Ra. L'impulsion de reproduction bisexuelle a pour objectif non seulement la simple fonction reproductrice, mais plus spécialement le désir de servir autrui en étant éveillé par cette activité.

Dans une situation de surpopulation où chaque complexe mental/corps/esprit est sous un bombardement constant d'autres 'soi', il est compréhensible que ceux qui sont spécialement sensibles n'éprouvent pas le désir de rendre service à d'autres 'soi'. Ceci augmente aussi la probabilité d'un manque de désir ou d'un blocage de l'énergie reproductrice du rayon rouge.

Dans une atmosphère non surpeuplée, cette même entité, par le stimulus du ressenti de la solitude autour d'elle, a alors un désir beaucoup plus

grand de rechercher quelqu'un à qui elle peut rendre service, régularisant ainsi la fonction reproductrice sexuelle.

- 31.10 **INTERVIEWEUR** *Grosso modo*, combien d'incarnations précédentes est-ce qu'une entité mâle dans cette incarnation-ci devrait avoir eu dans la passé en tant que femme pour avoir une forte orientation homosexuelle dans cette incarnation-ci?

**RA** Je suis Ra. Si une entité a eu *grosso modo* 65% de ses incarnations dans le complexe sexuel biologique, de la polarité opposée à son actuel complexe corps, cette entité est vulnérable à l'invasion de l'aura de vos zones urbaines et peut peut-être devenir de ce que vous appelez une nature homosexuelle.

Il est à noter, à ce point de jonction que, bien que beaucoup plus difficile, il est possible à une entité, dans ce type d'association, d'être d'un grand service à une autre dans la fidélité et le sincère amour de rayon vert de nature non sexuelle, ajustant ou diminuant de la sorte son handicap sexuel.

- 31.11 **INTERVIEWEUR** Au cours de ses recherches, Timothy Leary, a écrit qu'à la période de la puberté et tout au long de celle-ci, une empreinte se forme dans le codage de l'ADN de l'entité et que, par exemple, des inclinations sexuelles sont imprimées à la suite d'expériences sexuelles précoces ou des premières expériences sexuelles de l'entité. Est-ce que quelque chose de ce genre se produit?

**RA** Je suis Ra. Ceci est en partie exact. Vu la nature des expériences sexuelles solitaires il est, dans la plupart des cas, improbable que ce que vous appelez masturbation ait un effet d'impression sur des expériences ultérieures.

Cela est vrai aussi pour certaines des rencontres qui peuvent être vues comme homosexuelles entre ceux de ce groupe d'âge. Il s'agit souvent plutôt d'innocents exercices faits par curiosité.

Cependant, il est très exact que la première expérience dans laquelle le complexe mental/corps/esprit est intensément impliqué imprimera en effet dans l'entité, pour cette expérience de vie, un ensemble de préférences.

- 31.12 **INTERVIEWEUR** Est-ce que le groupe d'Orion utilise cela comme un

passage, d'imprimer dans des entités des préférences qui pourraient créer de la polarisation négative?

**RA** Je suis Ra. Tout comme nous de la Confédération nous efforçons de faire irradier notre amour et lumière à chaque fois que l'opportunité nous en est donnée, y compris des opportunités sexuelles, ainsi le groupe d'Orion utilise une opportunité, quand elle est orientée négativement ou si l'individu est orienté négativement.

31.13 **INTERVIEWEUR** Y a-t-il une déviation émotionnelle n'ayant rien à voir avec la polarité sexuelle mâle/femelle qui peut créer une accumulation d'énergie sexuelle dans une entité?

**RA** Je suis Ra. L'accumulation d'énergie sexuelle a très peu de chances de se produire sans déviation sexuelle de la part de l'entité. Peut-être n'avons-nous pas compris votre question, mais il semble évident qu'il faut qu'une entité ait un potentiel d'activité sexuelle pour faire l'expérience d'une accumulation d'énergie sexuelle.

31.14 **INTERVIEWEUR** Je pensais plutôt à la possibilité que le groupe d'Orion ait influencé certains membres du troisième Reich au sujet desquels j'ai lu des rapports faisant état, dans certains cas, d'une satisfaction sexuelle par l'observation du gazage et de la mise à mort d'entités dans les chambres à gaz?

**RA** Je suis Ra. Nous allons répéter que ces entités avaient le potentiel pour l'accumulation d'énergie sexuelle. Le choix du stimulus est certainement le choix de l'entité. Dans le cas dont vous parlez, ces entités étaient fortement polarisées par le rayon orange, trouvant ainsi le blocage énergétique du pouvoir sur autrui, la mise à mort étant le pouvoir ultime sur autrui, ceci étant ensuite exprimé d'une manière sexuelle, encore que solitaire.

Dans ce cas le désir se poursuit sans faiblir et est virtuellement inextinguible.

Vous trouverez, si vous observez tout le spectre des pratiques sexuelles parmi vos peuples, qu'il y en a qui font l'expérience d'une telle satisfaction par la domination sur autrui soit par le viol soit par d'autres moyens de domination. Dans chaque cas cela est un exemple de blocage d'énergie, qui est sexuel dans sa nature.

31.15 **INTERVIEWEUR** Est-ce que le groupe d'Orion serait capable, alors, d'imprimer dans des entités cet effet de rayon orange? Est-ce ainsi que cela a commencé, c'est ce que j'essaie de savoir. Est-ce que c'est ainsi que ces concepts sont arrivés sur cette planète? Car si nous remontons au début de la troisième densité il doit y avoir une cause primale à cela, non?

**RA** Je suis Ra. La cause de ceci n'est pas Orion. C'est le libre choix de vos peuples. Ceci est un peu difficile à expliquer. Nous allons essayer.

Les transferts et blocages d'énergie sexuelle sont plutôt une manifestation ou un exemple de ce qui est plus fondamental, que l'inverse. C'est pourquoi, à mesure que vos peuples se sont ouverts aux concepts de bellicosité et d'avidité de propriété, ces diverses distorsions ont commencé à filtrer au travers de l'arbre du mental en descendant jusqu'aux expressions du complexe corps, l'expression sexuelle étant à la base de ce complexe. Dès lors, ces blocages d'énergie sexuelle, bien qu'influencés et intensifiés par Orion, sont fondamentalement le produit d'une façon d'être, librement choisie par vos peuples.

Ceci sera la question finale à moins que nous ne puissions parler plus longuement de cette question pour clarifier, ou répondre à quelques demandes brèves avant de clôturer.

31.16 **INTERVIEWEUR** Alors j'aurais juste besoin de savoir si cela se produit au travers de la mémoire raciale pour contaminer la population entière d'une manière ou d'une autre? Est-ce ce genre de chose qui se produit?

**RA** Je suis Ra. La mémoire raciale contient tout ce qui a été expérimenté. Dès lors, il y a dirons-nous, une certaine contamination, même de nature sexuelle, ceci apparaissant principalement dans votre propre culture comme les diverses prédispositions à des relations adverses ou, ainsi que vous les appelez, mariages, plutôt que le libre don de l'un à l'autre dans l'amour et la lumière du Créateur infini.

31.17 **INTERVIEWEUR** C'était précisément là que j'essayais d'en venir. Merci beaucoup. Je ne veux pas épuiser l'instrument, donc je vais seulement demander s'il y a quelque chose que nous pouvons faire pour augmenter le confort de l'instrument ou améliorer le contact?

**RA** Je suis Ra. S'il vous plaît, constatez que cet instrument est plutôt fatigué. Le canal est très clair. Cependant nous trouvons que l'énergie est faible. Nous ne voulons pas épuiser l'instrument. Cependant il y a,

dirons-nous, un échange d'énergie que nous ressentons comme un honneur/devoir d'offrir quand cet instrument s'ouvre. C'est pourquoi nous conseillons à cet instrument d'essayer d'évaluer soigneusement les énergies vitales avant de s'offrir comme canal ouvert.

Tout est bien. Vous êtes consciencieux.

Je suis Ra. Je laisse cet instrument et vous dans l'amour et la lumière du Créateur infini unique. Allez donc et réjouissez-vous dans la puissance et la paix du Créateur Unique. Adonäi.



# SEANCE 32

27 FEVRIER 1981

32.0 **RA** Je suis Ra. Je vous salue dans l'amour et la lumière du Créateur infini unique. Nous communiquons maintenant.

32.1 **INTERVIEWEUR** J'ai une brève question de Jim, que je voudrais mettre sur le tapis. Je vais la lire:

«Le complexe physique de l'instrument est à présent dans un processus de rétablissement après l'ingestion d'une substance chimique. Elle ignorait l'ouverture qu'elle créait ainsi. Comment nous trois ici présents pouvons-nous mieux prendre conscience du risque de provoquer de telles ouvertures par nos actes et nos pensées? Est-il possible que nous provoquions sans le vouloir de telles ouvertures pendant que nous questionnons dans divers domaines au cours de ces séances? Et que pouvons-nous faire pour nous protéger des influences distordantes en général? Est-ce qu'il existe des rituels ou méditation à accomplir pour nous protéger?»

**RA** Je suis Ra. Bien que nous soyons en sympathie avec le grand désir de rendre service exprimé par la question, notre réponse est limitée par la distorsion de la Voie de Confusion. Nous allons dire quelques généralités qui peuvent rendre service dans ce domaine.

Premièrement, lorsque cet instrument a déformé son complexe corporel vers une énergie vitale faible à cause de cette occurrence, c'est une substance reconnaissable qui a provoqué cela. Ce n'était pas une, dirons-nous, substance naturelle, et le complexe mental/corps/esprit n'était pas assez conscient de sa distorsion vers une faiblesse physique. Les modes naturels de, dirons-nous, l'existence quotidienne suivis par l'entité sans les distorsions causées par l'ingestion de substances chimiques fortement efficaces peuvent être vus comme étant d'une nature appropriée. Il n'y a pas de fautes, y compris l'action de cet instrument.

Deuxièmement, les moyens de protection contre toute influence négative ou débilante pour ceux qui sont sur la voie positive ont été démontrés à un très haut degré par cet instrument. Considérez, si vous voulez, les potentiels que cette occurrence particulière avait pour que des influences négatives entrent dans l'instrument. Cet instrument a pensé au Créateur

dans sa solitude et ses actions envers autrui, elle a continuellement loué et remercié le Créateur pour les expériences qu'elle recevait.

Cela a ensuite permis à ce 'soi' particulier de faire rayonner vers autre 'soi' des énergies telles qu'elle est devenue un catalyseur pour une ouverture et un renforcement des capacités d'autrui de fonctionner dans un état polarisé plus positivement. Dès lors nous voyons qu'il est très simple de se protéger. Remerciez pour chaque moment. Voyez le soi et l'autre 'soi' comme le Créateur. Ouvrez le cœur. Prenez toujours conscience de la lumière et louez-la. Voilà toute la protection nécessaire.

32.2 **INTERVIEWEUR** Merci beaucoup. Nous allons à présent poursuivre avec la matière d'avant-hier. Notre sujet est comment la polarité sexuelle agit en tant que catalyseur dans l'évolution et comment faire le meilleur usage de ce catalyseur. En revenant à cette matière je vais remplir quelques vides que nous ne comprenons probablement pas très bien jusqu'ici.

Pouvez-vous me dire la différence entre activation de rayon orange et activation de rayon jaune? Je vais aller de la lumière du rayon rouge jusqu'à celle du violet. Nous avons couvert le rayon rouge, de sorte que je voudrais à présent demander quelle est la différence entre l'activation du rayon jaune et celle du rayon orange?

**RA** Je suis Ra. Le rayon orange est l'influence ou modèle vibratoire selon lequel le mental/corps/esprit exprime sa puissance sur une base individuelle. Ainsi donc, le pouvoir sur des individus peut être vu comme de rayon orange. Ce rayon a été très intense parmi vos peuples sur une base individuelle. Vous pouvez voir dans ce rayon le traitement d'autres 'soi' comme des non-entités, des esclaves ou du cheptel, n'accordant de la sorte aucun statut à autrui.

Le rayon jaune est un rayon focal et très puissant, et concerne l'entité par rapport à, dirons-nous, des groupes, des sociétés, ou des grands nombres de complexes mental/corps/esprit. La vibration de ce rayon orange (nous nous corrigeons): de ce rayon jaune— est au cœur des actes belliqueux par lesquels un groupe d'entités ressent la nécessité et le droit de dominer d'autres groupes d'entités et de plier leur volonté aux volontés des maîtres.

La voie négative, comme vous l'appelleriez, utilise une combinaison de rayon jaune et de rayon orange dans ses plans de polarisation. Ces rayons, utilisés de manière exclusive, vont susciter un contact avec l'infini intelligent. La nature habituelle de l'interaction sexuelle si l'on est jaune

ou orange dans les schémas vibratoires primaires, est une nature de blocage et ensuite de faim insatiable, à cause du blocage. Quand deux 'soi' vibrent dans cette zone, le potentiel de polarisation par l'interaction sexuelle est entamé, une entité faisant l'expérience du plaisir de l'humiliation et de l'esclavage ou de l'asservissement, l'autre faisant l'expérience de la maîtrise et du contrôle sur une autre entité. De cette manière est faite l'expérience d'un transfert de polarité négative d'énergie sexuelle.

**32.3 INTERVIEWEUR** Dans la matière que vous avez transmise le 17 février vous avez dit: «Dans le troisième rayon il y a deux possibilités. Premièrement, si les deux vibrent dans le troisième rayon il y aura un transfert d'énergies qui renforce mutuellement». De quelle couleur est le troisième rayon dans cet extrait?

**RA** Je suis Ra. Le rayon dont nous parlons dans cet extrait devrait proprement être le rayon vert ou quatrième rayon.

**32.4 INTERVIEWEUR** Je devrais alors changer ce troisième en quatrième ou vert?

**RA** Je suis Ra. C'est correct<sup>1</sup>. S'il vous plaît continuer à signaler les erreurs qui se rapportent à la numérotation, ainsi que vous les appelez, car ce concept nous est étranger et nous devons traduire, si vous voulez, quand nous utilisons des nombres. Ceci est une faiblesse permanente dans ce contact, vu la différence entre nos moyens et les vôtres. Votre aide est appréciée.

**32.5 INTERVIEWEUR** D'accord. Merci. Je crois que pour le moment nous avons amplement couvert le rayon vert, de sorte que je vais sauter le rayon vert et passer au rayon bleu.

Pouvez-vous me dire la différence entre le rayon vert et le rayon bleu, avec l'emphase sur le rayon bleu?

**RA** Je suis Ra. Avec le transfert d'énergie de rayon vert vous arrivez maintenant au grand tournant, sexuellement parlant, ainsi qu'au mode d'expérience mutuelle. Le rayon vert peut être tourné vers l'extérieur, l'entité donnant alors au lieu de recevoir. Le premier don au-delà du rayon vert est le don de l'acceptation ou liberté, qui permet à celui qui

---

<sup>1</sup> Une note de bas de page a été ajoutée au 26.38.

reçoit le transfert d'énergie de rayon bleu l'opportunité du sentiment d'être accepté, rendant ainsi l'autre 'soi' libre de s'exprimer auprès du donateur de ce rayon.

Il doit être noté qu'une fois accompli le transfert d'énergies par deux complexes mental/corps/esprit dans l'accouplement, les autres rayons sont disponibles sans que les deux entités soient obligées de progresser également. C'est ainsi qu'une entité vibrant au rayon bleu ou une entité vibrant au rayon indigo, dont les autres vibrations de rayon sont claires, peut partager cette énergie avec le rayon vert de l'autre 'soi', agissant ainsi comme un catalyseur pour la poursuite de l'apprentissage/instruction de l'autre 'soi'. Un tel transfert par l'intermédiaire des rayons n'est pas possible avant qu'un autre 'soi' n'atteigne le rayon vert.

32.6 **INTERVIEWEUR** Ma question suivante se rapportait au rayon indigo. Y a-t-il une différence entre un transfert d'énergie de rayon indigo et un transfert de rayon bleu?

**RA** Je suis Ra. Le rayon indigo est celui de, dirons-nous, la prise de conscience du Créateur en tant que 'soi'; donc quelqu'un dont les vibrations de rayon indigo ont été activées peut offrir le transfert d'énergie de Créateur à Créateur. Ceci est le début de la nature sacrée de ce que vous appelez votre acte reproducteur bisexuel. Il est unique en ce qu'il porte la totalité, l'entièreté, l'unité dans son offrande à l'autre 'soi'.

32.7 **INTERVIEWEUR** Et enfin le rayon violet. Quelle est la différence entre le rayon violet et les autres?

**RA** Je suis Ra. Le rayon violet, tout comme le rayon rouge, est constant dans l'expérience sexuelle. Son expérimentation par l'autre 'soi' peut être déformée ou complètement ignorée, ou non appréhendée par l'autre 'soi'. Cependant, le rayon violet étant la somme et la substance du complexe mental/corps/esprit, englobe et informe toute action d'un complexe mental/corps/esprit.

32.8 **INTERVIEWEUR** Est-ce que les transferts d'énergies de cette nature se produisent en quatrième, cinquième, sixième et septième densités? Je veux dire pour tous les rayons?

**RA** Je suis Ra. Les rayons, tels que vous les comprenez, ont une signification différente dans la densité suivante, et la suivante, et ainsi de suite, de sorte que nous devons répondre à votre question par la négative.

Les transferts d'énergies n'ont lieu que dans les quatrième, cinquième, et sixième densités. Celles-ci sont encore de ce que vous appelleriez d'une nature polarisée. Cependant, étant donné la capacité de ces entités à voir les harmonies entre individus, ces entités choisissent des partenaires qui sont harmonieux, permettant ainsi un constant transfert d'énergies et la propagation des complexes corps que chaque densité utilise.

Le processus est trop différent dans les cinquième et sixième densités pour que vous le compreniez. Cependant il est, dans ces cas-là, toujours basé sur la polarité. Dans la septième densité il n'y a pas cet échange particulier d'énergies parce qu'il n'est pas nécessaire de recycler les complexes corps.

32.9 **INTERVIEWEUR** Je suppose de ce que nous avons considéré précédemment... que nous avons sur Terre aujourd'hui et avons eu dans le passé, des Missionnés de quatrième, cinquième, et sixième densités. Quand ils s'incarnent dans le physique de cette densité-ci pour une certaine période en tant que Missionnés, quels sont les types de polarisation par rapport à ces divers rayons, qui les affectent? Pouvez-vous me dire cela?

**RA** Je suis Ra. Je crois que je saisis la portée de votre demande. Veuillez poser encore d'autres questions si la réponse n'est pas suffisante.

Les Missionnés de quatrième densité, et il n'y en a pas beaucoup, tendent à choisir les entités qui semblent remplies d'amour ou en besoin d'amour. Il y a une grande possibilité/probabilité que les entités fassent des erreurs de jugement à cause de la compassion avec laquelle sont vus les autres 'soi'.

Le Missionné de cinquième densité est une entité qui n'est pas terriblement affectée par le stimulus des divers rayons des autres 'soi', et qui à sa propre manière s'offre elle-même quand un besoin est perçu. De telles entités ne sont pas susceptibles de s'engager dans, dirons-nous, la coutume de vos peuples appelée 'mariage' et sont très enclines à ressentir de l'aversion pour la maternité et l'éducation d'enfants, dû à la prise de conscience de l'impropriété des vibrations planétaires relatives aux vibrations harmonieuses de la densité de la lumière.

La sixième densité, dont vous pouvez comparer les moyens de propagation à ce que vous appelez la fusion, a tendance à s'abstenir, dans une grande mesure, de la programmation reproductrice bisexuelle du complexe corporel, et recherche plutôt ceux avec qui le transfert d'énergie

sexuelle est d'une nature de fusion complète, pour autant que cela soit possible dans la manifestation de troisième densité.

32.10 **INTERVIEWEUR** Pouvez-vous étoffer un peu ce que vous entendez par «d'une nature de fusion complète»?

**RA** Je suis Ra. La Création tout entière est du Créateur unique. Dès lors, la division de l'activité sexuelle en simplement celle du complexe corporel est une division artificielle, toutes choses étant ainsi vues comme également sexuelles: le mental, le corps et l'esprit: tout ce qui fait partie de la polarité de l'entité. Ainsi donc, la fusion sexuelle peut être vue avec ou sans ce que vous appelez "rapport sexuel", et est l'amalgame complet du mental, du corps et de l'esprit dans ce qui est ressenti comme un orgasme constant, dirons-nous, de joie et de délice dans la 'qualité d'être' de l'autre.

32.11 **INTERVIEWEUR** Est-ce que de nombreux Missionnés de ces densités plus élevées ont des problèmes considérables par rapport à l'incarnation dans la troisième densité à cause de cette orientation différente?

**RA** Je suis Ra. La possibilité/probabilité de tels problèmes, comme vous les appelez, dus à l'incarnation de sixième densité dans la troisième, est assez grande. Ce n'est pas nécessairement un problème si vous voulez l'appeler ainsi. Cela dépend de l'orientation unique de chaque complexe mental/corps/esprit dans cette situation ou placement de relativités vibratoires.

32.12 **INTERVIEWEUR** Pouvez-vous me donner une idée de la façon dont les différentes couleurs.... Ceci est une question difficile à poser. J'ai du mal à trouver les mots.

Ce que j'essaie de demander c'est comment les différentes couleurs sont à l'origine des fonctions des différentes expressions de la conscience? Je ne sais pas si cette question est suffisante?

**RA** Je suis Ra. Cette question est suffisamment claire pour que nous tentions d'expliquer ce qui, comme vous l'avez observé, n'est pas une matière facile à saisir pour le mental intellectuel. La nature de la vibration est telle qu'elle peut être vue comme ayant des échelons mathématiquement stricts ou étroits. Ces échelons peuvent être vus comme ayant des limites. À l'intérieur de chaque limite il y a des gradations infinies de vibrations de couleurs.

Cependant, à mesure qu'on approche d'une limite, un effort doit être fait pour franchir cette limite. Ces couleurs sont un moyen simpliste d'exprimer les divisions limitatives de votre densité. Il y a aussi l'analogie du temps/espace, qui peut être vu comme la couleur elle-même, dans un aspect modifié.

32.13 **INTERVIEWEUR** Merci. Est-il possible à une entité dans la troisième densité physique de varier au travers de tout le spectre des couleurs, ou bien est-ce que l'entité est quasiment ancrée dans une seule couleur?

**RA** Je suis Ra. Ceci sera la dernière question complète de cette séance de travail. Veuillez reformuler plus clairement.

32.14 **INTERVIEWEUR** Je voulais dire: est-il possible, disons, qu'un rayon vert ... (nous parlons de l'activation du rayon vert et des transferts d'énergie) est-il possible à une personne de rayon vert, qui est primordialement de l'activation du rayon vert, de varier des deux côtés du rayon vert dans une grande ou petite mesure par rapport à l'activation d'énergie, ou bien reste-telle primordialement de rayon vert?

**RA** Je suis Ra. Nous saisissons la nouveauté de la matière sur laquelle vous questionnez. Ce n'était pas clair car nous pensions que nous avions couvert cette matière. La portion couverte est la suivante: l'activation du rayon vert est toujours vulnérable au rayon jaune ou au rayon orange de la possession, celle-ci étant largement de rayon jaune, mais débordant souvent dans le rayon orange. La crainte de la possession, le désir de posséder, la peur d'être possédé, le désir d'être possédé: voilà les distorsions qui provoquent la désactivation du transfert d'énergie de rayon vert.

La nouvelle matière est la suivante: une fois le rayon vert atteint, la capacité de l'entité à entrer dans le rayon bleu est immédiate et n'attend que les efforts de l'individu. Le rayon indigo n'est ouvert que grâce à une discipline et une pratique considérables qui ont beaucoup à voir avec l'acceptation de soi, non seulement en tant que soi polarisé et équilibré, mais en tant que le Créateur, en tant qu'une entité de valeur infinie. C'est cela qui commencera à activer le rayon indigo.

32.15 **INTERVIEWEUR** Merci.

**RA** Je suis Ra. Avez-vous quelques brèves demandes avant que nous clôturions?

32.16 **INTERVIEWEUR** Je pense que tout ce que j'ai serait trop long et je me contenterai donc de demander si nous pouvons faire quelque chose pour augmenter le confort de l'instrument ou rendre meilleur le contact?

**RA** Je suis Ra. Tout est bien. Nous recommandons non seulement à cet instrument mais aussi à chacun d'entre vous de bien veiller aux énergies vitales nécessaires au non-épuiement de l'instrument et du niveau de contact. Vous êtes extrêmement consciencieux, mes amis. Nous serons avec vous.

Je vous laisse à présent dans l'amour et la lumière du Créateur infini unique. Allez donc et réjouissez-vous dans la puissance et la paix du Créateur infini unique. Adonäi.



# SEANCE 33

1ER MARS 1981

33.0 **RA** Je suis Ra. Je vous salue dans l'amour et la lumière du Créateur infini unique. Je communique maintenant.

33.1 **INTERVIEWEUR** Lors de notre dernière séance vous avez conseillé que: «chacun veille soigneusement aux énergies vitales nécessaires au non-épuisement de l'instrument et du niveau de contact». Est-ce que cela signifie que nous devons Jim et moi surveiller les énergies vitales de l'instrument, ou bien les nôtres?

**RA** Je suis Ra. Chaque entité est responsable d'elle-même. Le mécanisme de ce processus implique d'abord l'utilisation du complexe corporel de troisième densité avec son matériel physique d'accompagnement pour exprimer ces paroles par la voix. Ainsi, cet instrument a besoin de prendre bien soin de ses énergies vitales, car nous ne voulons pas épuiser cet instrument.

Deuxièmement, la fonction du groupe de soutien peut être vue comme étant d'abord la protection de ce contact; deuxièmement, la dynamisation de l'instrument et l'intensification de ses énergies vitales.

Ce groupe de soutien a toujours, grâce à une harmonie sous-jacente, été d'une nature très stable en ce qui concerne la protection dans l'amour et la lumière, assurant ainsi la continuité de ce contact par bande étroite. Cependant, si les énergies vitales de l'un ou l'autre membre de soutien sont épuisées, alors l'instrument doit utiliser une part plus grande de ses propres énergies vitales, s'épuisant ainsi plus qu'il ne serait bon, à long terme.

S'il vous plaît, comprenez que nous vous demandons de nous excuser pour cette transgression de votre libre arbitre. Mais d'après notre distorsion/compréhension, vous préférez ces informations plutôt que, étant entièrement laissés aux distorsions propres à votre engagement, ou épuiser l'instrument ou épuiser le groupe au point que le contact ne puisse plus être soutenu.

33.2 **INTERVIEWEUR** Pouvez-vous nous donner un avis sur la manière de préserver les meilleures conditions possibles pour conserver le contact?

**RA** Je suis Ra. Nous avons donné des informations concernant la manière appropriée de prendre soin de ce canal. C'est pourquoi, nous ne nous répétons que de deux manières.

Premièrement, nous suggérons que plutôt que d'être, dirons-nous, braves et d'ignorer la faiblesse/distorsion d'un complexe physique, il est bon de partager cette distorsion avec le groupe et ainsi peut-être, dirons-nous, ôter une opportunité de contact qui est très fatigant pour l'instrument, afin qu'une autre opportunité puisse apparaître, dans laquelle l'instrument est soutenu de manière appropriée.

Deuxièmement, le travail commencé dans l'harmonie peut se poursuivre. L'harmonie, la gratitude et la louange des opportunités et du Créateur sont vos protections. Ce sont là nos suggestions. Nous ne pouvons pas être spécifiques car votre libre-arbitre est le premier facteur de ce contact. Ainsi que nous l'avons dit, nous ne parlons à ce sujet qu'à cause de notre perception de votre orientation vers une préservation à long terme de ce contact. Ceci est acceptable pour nous.

33.3 **INTERVIEWEUR** Merci beaucoup. L'instrument a un appareil pour la thérapie par les couleurs, et puisque nous en étions au concept des différentes couleurs à la dernière séance, je me demandais si cela s'applique d'une quelconque façon au principe de la thérapie par les couleurs, en faisant briller des couleurs particulières sur le corps physique. Est-ce que cela crée un effet bénéfique, et pouvez-vous m'en parler un peu?

**RA** Je suis Ra. Cette thérapie, comme vous l'appellez, est un outil plutôt primitif et d'utilité variable pour induire dans le complexe mental/corps/esprit d'une entité une intensification des énergies ou vibrations qui peuvent aider l'entité. La variabilité de cet appareil est due d'abord à l'absence d'utilisation des vraies couleurs, deuxièmement à l'extrême variation de sensibilité à la vibration parmi vos peuples.

33.4 **INTERVIEWEUR** J'aurais pensé qu'on obtient une couleur authentique en faisant passer de la lumière au travers d'un cristal de la couleur particulière. Ai-je raison?

**RA** Je suis Ra. C'est une manière d'approcher l'exactitude des couleurs. C'est une question de ce que vous appelleriez 'contrôle de qualité' si le celluloïde utilisé est d'une couleur variable. La variation n'est pas grande

ni même visible, cependant, cela fait une différence étant donné la spécificité des applications.

- 33.5 **INTERVIEWEUR** Vaudrait-il mieux utiliser un prisme décomposant la lumière blanche en son spectre et cacher toutes les parties du spectre sauf celle qu'on souhaite utiliser en la faisant passer par une fente. Est-ce que c'est le cas?

**RA** Je suis Ra. Ceci est exact.

- 33.6 **INTERVIEWEUR** Merci. Je me demandais s'il y a une programmation des expériences, qui fait qu'un individu reçoit certains catalyseurs dans sa vie quotidienne. Par exemple, nous pouvons expérimenter beaucoup de choses dans notre vie quotidienne. Nous pouvons voir ces expériences comme se produisant par pur hasard, ou bien par notre propre dessein, comme fixer des rendez-vous ou se rendre quelque part. Je me demandais s'il y a une programmation des catalyseurs en coulisses, comme on pourrait dire, pour créer les expériences nécessaires à une croissance plus rapide dans le cas de certaines entités. Est-ce que cela se produit?

**RA** Je suis Ra. Nous croyons que nous saisissons le cœur de votre demande. Veuillez demander de plus amples informations si nous nous trompons.

L'entité incarnée qui est devenue consciente du processus d'incarnation et qui programme dès lors sa propre expérience peut choisir la quantité de catalyseurs ou, pour l'exprimer différemment, le nombre de leçons qu'elle va entreprendre d'expérimenter et d'apprendre au cours d'une incarnation. Cela ne signifie pas que tout est prédestiné, mais qu'il y a des lignes-guides invisibles qui forment les événements qui se mettront en place d'après cette programmation. Ainsi, si une opportunité est manquée, une autre apparaîtra jusqu'à ce que, dirons-nous, celui qui étudie les expériences de la vie saisisse qu'une leçon est offerte et entreprenne de l'apprendre.

- 33.7 **INTERVIEWEUR** Alors ces leçons seraient reprogrammées, pourrait-on dire, à mesure que la vie continue. Disons qu'une entité développe une inclination qu'elle n'avait pas choisi de développer avant l'incarnation. Il est alors possible de programmer les expériences de manière à ce qu'elle ait une opportunité d'atténuer cette inclination grâce à un équilibre. Est-ce exact?

**RA** Je suis Ra. Ceci est précisément correct.

33.8 **INTERVIEWEUR** Merci. Alors de ceci j'extrapole la conjecture que l'orientation mentale de l'entité est la seule chose de conséquence. Le catalyseur physique dont elle fait l'expérience, indépendamment de ce qui se produit autour d'elle, sera strictement fonction de son orientation mentale. Je vais utiliser un exemple [*exemple effacé*] ceci étant une constatation de l'orientation mentale qui régit le catalyseur. Est-ce exact?

**RA** Je suis Ra. Nous préférons ne pas utiliser d'exemples, citations ou adages très connus dans nos communications avec vous, étant donné l'énorme quantité de distorsions que toutes les citations bien connues ont subies. C'est pourquoi, nous pouvons répondre à la première partie de votre demande, en demandant que vous effaciez l'exemple. Il est entièrement vrai, autant que nous le sachions, que l'orientation ou la polarisation du complexe mental/corps/esprit est la cause des perceptions générées par chaque entité.

Ainsi, une scène peut être observée chez votre épiciers. L'entité devant soi peut n'avoir pas assez de fonds. L'entité peut alors saisir cette occasion pour voler. Une autre peut saisir cette occasion pour se voir comme un raté. Une autre peut sans se tracasser retirer les articles les moins nécessaires, payer pour ce qu'elle peut, et s'en aller vaquer à ses affaires. Celle qui est derrière soi et qui observe peut ressentir de la compassion, peut se sentir insultée parce qu'elle se trouve près d'une personne nécessiteuse, peut éprouver de la générosité, peut ressentir de l'indifférence.

Voyez-vous à présent les analogies d'une manière mieux appropriée?

33.9 **INTERVIEWEUR** Oui, je vois. Alors de ceci j'extrapolerai un concept qui est plus difficile parce que, ainsi que vous l'avez expliqué auparavant, même la quatrième densité positive a le concept de l'action défensive; mais au-dessus du niveau de la quatrième densité le concept de l'action défensive n'est pas utilisé. Le concept de l'action défensive et [*petit rire*] de l'action offensive est très utilisé dans notre expérience actuelle.

Je présume que quand une entité est suffisamment fortement polarisée dans sa pensée dans un sens positif, cette action défensive ne sera pas nécessaire pour elle parce que l'opportunité d'appliquer une action défensive ne naîtra jamais pour elle. Est-ce exact?

**RA** Je suis Ra. On ne peut pas le savoir. Dans chaque cas, comme nous l'avons dit, une entité capable de programmer des expériences peut choisir le nombre et l'intensité des leçons à apprendre.

Il est possible qu'une entité d'orientation extrêmement positive puisse programmer pour elle-même des situations mettant à l'épreuve sa capacité de s'abstenir de toute action défensive, même jusqu'au point de la mort physique d'elle-même ou d'un autre 'soi'. Ceci est une leçon intense et on ne sait pas, dirons-nous ce que les entités ont programmé. Nous pouvons, si nous le désirons, lire cette programmation. Cependant il s'agit d'une intrusion et nous choisissons de ne pas le faire.

**33.10 INTERVIEWEUR** Je vais vous demander si vous avez connaissance d'un film intitulé *The Ninth Configuration*<sup>1</sup>. En avez-vous connaissance?

**RA** Je suis Ra. Nous scannons votre complexe mental et voyons cette configuration appelée *The Ninth Configuration*.

**33.11 INTERVIEWEUR** Ce film traite du point dont nous venons de parler. Et l'entité, le Colonel, devait prendre une décision à ce moment. Je me demandais, par rapport à la polarité, quelle était sa polarisation. Il aurait pu plier, pourrait-on dire, sous les forces négatives, mais au lieu de cela il a choisi de défendre son ami.

Vous est-il possible d'estimer ce qui est le plus positivement polarisant: défendre l'entité orientée positivement, ou bien permettre la suppression par des entités orientées négativement? Pouvez-vous répondre à cela

**RA** Je suis Ra. Cette question concerne la quatrième densité tout autant que la vôtre, et la réponse peut être vue le mieux par l'action de l'entité nommée Jehoshuah, que vous nommez Jésus. Cette entité devait être défendue par ses amis. L'entité a rappelé à ses amis d'écarter l'épée. Cette entité s'est ensuite livrée elle-même pour être soumise à la mort physique.

L'impulsion de protéger un autre 'soi' aimé est une impulsion qui persiste à travers la quatrième densité, une densité où abonde la compassion. Plus que cela nous ne pouvons pas dire et n'avons pas besoin de dire.

**33.12 INTERVIEWEUR** Merci. A mesure que nous approchons de la fin de ce cycle

---

<sup>1</sup> La Neuvième Configuration (NdT)

majeur il peut y avoir une augmentation des catalyseurs pour les entités. Je me demande, comme les vibrations planétaires sont quelque peu en discordance avec les vibrations de quatrième densité et que les catalyseurs augmentent, si cela va créer un peu plus de polarisation, et ainsi permettre une moisson positive légèrement plus abondante du fait de ces catalyseurs, ou de la même manière si cela va créer une polarisation plus négative et alors donner une moisson légèrement plus négative par ce mécanisme de transition qui est, malheureusement, un peu plus catalytique qu'il ne le serait si la planète avait atteint un plus haut niveau de conscience. Est-ce que c'est ce qui se produit?

**RA** Je suis Ra. Il faut répondre à la question en deux parties.

Premièrement, les catastrophes planétaires, comme vous les appelez, sont un symptôme de la difficile moisson plutôt qu'un catalyseur consciemment programmé pour la moisson. Nous ne nous en préoccupons donc pas, car il est aléatoire par rapport à un catalyseur conscient tel que nous pouvons en fournir.

La deuxième partie est: les résultats du catalyseur aléatoire de ce que vous appelez les changements terrestres sont aussi aléatoires. Nous pouvons donc voir une probabilité/possibilité de plusieurs vortex allant vers le positif et le négatif. Cependant, ce qui doit être, sera. Les véritables opportunités de catalyseurs conscients ne dépendent pas des changements terrestres mais du résultat du système des priorités de réincarnation qui, au moment de la moisson, a placé en incarnation ceux dont les chances d'utiliser les expériences de vie afin de devenir moissonnables, sont les meilleures.

33.13 **INTERVIEWEUR** Est-ce que ce système des priorités est aussi utilisé pour le côté service-de-soi afin de devenir moissonnables de ce côté?

**RA** Je suis Ra. C'est exact. Vous pouvez poser encore une question complète à présent.

33.14 **INTERVIEWEUR** D'accord. Ce que j'aimerais que vous fassiez, c'est donner la liste de tous les mécanismes principaux mis en place pour fournir des expériences catalytiques qui n'incluent pas l'interaction avec autrui. Ça c'est la première partie de la question que je vais poser.

**RA** Je suis Ra. Nous saisissons de cette question que vous réalisez que le mécanisme primaire de l'expérience catalytique en troisième densité c'est

autrui. La liste des autres influences catalytiques: d'abord l'univers du Créateur; ensuite le 'soi'.

33.15 **INTERVIEWEUR** Pouvez-vous donner une liste des sous-chapitres du 'soi' ou les manières dont le 'soi' subit les catalyseurs qui produisent l'expérience?

**RA** Je suis Ra. Premièrement: le soi non manifesté. Deuxièmement: le soi par rapport au 'soi' sociétal créé par le soi et l'autre 'soi'; le soi non manifesté. Troisièmement, les interactions entre le soi et les gadgets, jouets et amusements du soi, l'invention de l'autre 'soi'. Quatrièmement, la relation du soi avec les attributs que vous appelez guerre et rumeurs de guerre.

33.16 **INTERVIEWEUR** Je pensais aussi au catalyseur de la douleur physique. Est-ce que cela concerne ce chapitre?

**RA** Je suis Ra. C'est exact, cela va dans la section du soi non manifesté; c'est-à-dire le soi qui n'a pas besoin d'un autre 'soi' pour se manifester ou agir.

33.17 **INTERVIEWEUR** Nous reste-t-il assez de temps pour questionner sur la seconde partie de cette question, qui est de faire la liste de tous les mécanismes principaux destinés à fournir les catalyseurs qui incluent l'interaction avec autrui? Avons-nous assez de temps pour cela?

**RA** Je suis Ra. Vous avez bien le temps pour cela, car nous pouvons exprimer cette liste de deux manières. Ou bien nous pouvons parler à l'infini, ou bien nous pouvons simplement dire que toute interaction entre soi et autrui a tout le potentiel catalytique existant dans la différence potentielle entre le soi et l'autre 'soi', ceci étant modéré et étayé par le fait constant du Créateur en tant que 'soi' et 'autre soi'. Vous pouvez questionner encore si vous souhaitez des informations spécifiques.

33.18 **INTERVIEWEUR** Je crois que c'est suffisant pour le moment.

**RA** Je suis Ra. Avez-vous une ou deux brèves demandes avant que nous clôturions cette séance de travail?

33.19 **INTERVIEWEUR** Oh, juste une minute. Je ne pense pas que quoi que je puisse demander maintenant serait suffisamment bref. Juste une minute.

*[Bruits de papiers manipulés]*

Oui, voici une question. Y a-t-il une différence d'activité ou de brillance du rayon violet entre des entités qui sont sur le point d'entrer, en négatif ou en positif, dans la quatrième densité?

**RA** Je suis Ra. C'est exact. Le rayon violet de la quatrième densité positive sera nuancé de la triade d'énergies vertes, bleues et indigo. Cette teinte peut être vue comme une portion d'arc-en-ciel ou de prisme, comme vous le connaissez, les rayons étant bien distincts.

Le rayon violet de la quatrième densité négative a dans son aura, dirons-nous, une nuance de rouge, d'orange, de jaune, ces rayons étant brouillés plutôt que distincts.

33.20 **INTERVIEWEUR** Juste une petite addition à cette question: à quoi ressemblent les rayons des cinquième et sixième densités?

**RA** Je suis Ra. Nous ne pouvons donner qu'une approximation. Cependant, nous espérons que vous comprenez, dirons-nous, qu'il y a une nette différence de structure de couleurs dans chaque densité.

La cinquième densité est sans doute mieux décrite comme étant de vibration extrêmement blanche.

La sixième densité est d'une blancheur qui contient une nuance de doré, comme vous le percevriez; ces couleurs ayant à voir avec la fusion avec la sagesse de la compassion apprise en quatrième densité puis, dans la sixième, la fusion de la sagesse à nouveau dans une compréhension unifiée de la compassion vue avec sagesse. Cette couleur dorée n'est pas dans votre spectre mais elle est ce que vous appelleriez vivante.

Vous pouvez poser une autre question, brièvement.

33.21 **INTERVIEWEUR** Je vais alors vous demander s'il y a quelque chose que nous puissions faire pour augmenter le confort de l'instrument ou pour améliorer le contact.

**RA** Je suis Ra. Ce travail est bon. Vous essayez d'être consciencieux. Nous vous remercions. Pouvons-nous dire que nous avons apprécié la vision de votre complexe mémoriel sociétal buvant un de vos liquides pendant la transmission par l'intermédiaire de cet instrument?

Je suis Ra. Je vous laisse dans l'amour et la lumière du Créateur infini unique. Allez donc, réjouissez-vous dans la puissance et la paix du



Créateur infini unique. Adonai.

# SEANCE 34

4 MARS 1981

34.0 **RA** Je suis Ra. Je vous salue dans l'amour et la lumière du Créateur infini unique. Nous communiquons maintenant.

34.1 **INTERVIEWEUR** L'instrument voudrait savoir si deux courtes périodes d'exercice par jour ne vaudraient pas mieux pour elle qu'une seule longue?

**RA** Je suis Ra. Ceci est inexact. La configuration adéquate du complexe physique s'exerçant pendant la période de trois mois au cours de laquelle l'instrument est vulnérable à l'intensification de la distorsion du complexe physique a besoin de renforcer le complexe physique. Ceci peut être vu adéquatement comme la période majeure d'exercice, suivie tard dans votre cycle diurne, avant la méditation du soir, par une période d'exercice d'approximativement la moitié de la première. Ceci sera vu comme fatigant pour l'instrument. Cependant cela aura pour effet de renforcer le complexe physique et de diminuer la vulnérabilité dont il pourrait être profité.

34.2 **INTERVIEWEUR** Merci beaucoup. Nous allons commencer par des questions générales à présent. Vous avez dit précédemment que la pénétration du huitième niveau ou niveau infini intelligent permet à un complexe mental/corps/esprit d'être moissonné, s'il le souhaite, à n'importe quel temps/espace du cycle. Quand cette pénétration du huitième niveau se produit, quelle est l'expérience que fait l'entité qui y pénètre? Pouvez-vous me dire cela?

**RA** Je suis Ra. L'expérience de chaque entité est unique dans sa perception de l'infini intelligent. Les perceptions vont d'une joie sans limites à un très fort dévouement au service d'autrui pendant l'état d'incarnation. L'entité qui atteint l'infini intelligent perçoit le plus souvent cette expérience comme étant d'une profondeur indicible. Cependant, il n'est pas habituel que l'entité désire immédiatement la cessation de l'incarnation. Ou plutôt, le désir de communiquer ou d'utiliser cette expérience pour aider le prochain est extrêmement fort.

34.3 **INTERVIEWEUR** Vous est-il possible de me dire quelle expérience j'ai faite, vers 1964 je crois, alors qu'en méditation j'ai pris conscience de ce que j'ai vu comme une différente densité et une différente planète, et qu'il m'a

paru que je me déplaçais vers cette planète. Vous est-il possible de me dire de quelle expérience il s'est agi?

**RA** Je suis Ra. Nous voyons un certain tort dans la révélation complète, due à une transgression. Nous nous contentons de suggérer que cette entité, qui n'est pas prête à se soumettre au procédé de la régression sous hypnose conseillée par d'autres, a cependant eu ses opportunités pour la compréhension de sa qualité d'être.

34.4 **INTERVIEWEUR** Merci. Voudriez-vous définir le karma?

**RA** Je suis Ra. Notre compréhension du karma est celle qui peut être appelée l'inertie. Ces actes qui sont mis en mouvement continuent à utiliser les moyens de l'équilibrage jusqu'au moment où le contrôle ou le principe supérieur que vous pouvez comparer à votre freinage ou arrêt est invoqué. Ce blocage d'inertie d'action peut être appelé le pardon. Ces deux concepts sont inséparables.

34.5 **INTERVIEWEUR** Si une entité développe ce qui est appelé un karma dans une incarnation, est-ce qu'il y a parfois alors une programmation de sorte qu'elle fera l'expérience de catalyseurs qui lui permettront d'atteindre un point de pardon, allégeant ainsi le karma?

**RA** Je suis Ra. Cela est en général exact. Cependant tant le 'soi' que tout 'autre soi' impliqué, en n'importe quel moment dans le processus de compréhension, d'acceptation, et de pardon, améliorent ces schémas.

Cela est vrai à n'importe quel point d'un plan d'incarnation. Ainsi, celui qui a déclenché une action peut se pardonner et ne plus jamais refaire cette erreur-là. Ceci freine ou arrête aussi ce que vous appelez le karma.

34.6 **INTERVIEWEUR** Merci. Pouvez-vous me donner des exemples d'actes catalytiques pouvant produire de l'apprentissage dans chacun des sous-chapitres sur base de la dernière séance que nous avons eue ... Pouvez-vous me donner un exemple du soi non manifesté qui produit un catalyseur d'apprentissage?

**RA** Je suis Ra. Nous avons observé votre intérêt pour le catalyseur de la douleur. Cette expérience est très commune parmi vos entités. La douleur peut affecter le complexe physique. Le plus souvent, elle affecte le complexe mental et émotionnel. Dans quelques rares cas, la douleur affecte le complexe spirituel. Ceci crée un potentiel d'apprentissage. Les

leçons à apprendre varient. Presque toujours, ces leçons incluent la patience, la tolérance, et la capacité de légèreté.

Très souvent, le catalyseur de douleur émotionnelle, qu'il s'agisse de la mort du complexe physique d'un autre 'soi' aimé ou autre perte ou perçue telle, aura simplement le résultat opposé: de l'amertume, de l'impatience, de l'acrimonie. Cela c'est un catalyseur qui a mal tourné. Dans ces cas-là, un catalyseur supplémentaire sera fourni afin d'offrir au soi non manifesté de nouvelles opportunités de découvrir le soi en tant que Créateur omni-suffisant qui contient tout ce qui est et est plein de joie.

34.7 **INTERVIEWEUR** Est-ce que ce que nous appelons les maladies contagieuses jouent un rôle dans ce processus par rapport au soi non manifesté?

**RA** Je suis Ra. Ce qui est appelé maladies contagieuses sont des entités de deuxième densité qui offrent une opportunité pour ce type de catalyseur. Si ce catalyseur n'est pas requis, alors ces créatures de deuxième densité, ainsi que vous les appellerez, n'ont pas d'effet. Dans chacune de ces généralisations veuillez noter s'il vous plaît qu'il y a des anomalies, de sorte que nous ne pouvons pas parler de toutes les circonstances, mais seulement de la manière générale, dont vous expérimentez les choses.

34.8 **INTERVIEWEUR** Quel rôle jouent ce que nous appelons les "défauts de naissance" dans ce processus?

**RA** Je suis Ra. Ceci fait partie de la programmation de la totalité du complexe mental/corps/esprit manifesté dans le mental/corps/esprit de troisième densité. Ces défauts sont planifiés comme des limitations qui font partie de l'expérience voulue par le complexe de totalité de l'entité. Ceci inclut les prédispositions génétiques, comme vous pouvez les appeler.

34.9 **INTERVIEWEUR** Merci. Pouvez-vous me donner le même type d'informations à propos du soi en relation avec le soi sociétal?

**RA** Je suis Ra. Le soi non manifesté peut considérer comme étant de ses leçons celles qui développent n'importe lequel des centres d'influx d'énergie du complexe mental/corps/esprit. Les interactions sociétales et du soi se concentrent le plus souvent sur les deuxième et troisième centres d'énergie. Ainsi, ceux qui sont les plus actifs dans les efforts de remaniement ou de modification de la société sont ceux qui travaillent à partir du sentiment d'avoir personnellement raison ou qui ont des

réponses qui vont mettre le pouvoir dans une configuration plus correcte. Ceci peut être vu comme un parcours complet du négatif au positif en orientation. N'importe laquelle de ces interactions va activer ces centres de rayons énergétiques.

Il y en a quelques uns dont le désir d'aider la société est de la nature du rayon vert ou au-dessus. Cependant, ces entités sont rares, à cause de la compréhension, pouvons-nous dire, de quatrième rayon, selon laquelle de l'amour universel librement donné est à désirer davantage que des principes ou même un réarrangement des peuples ou des structures politiques.

34.10 **INTERVIEWEUR** Quand une entité a une forte inclination vers des effets sociétaux positifs, qu'est-ce que cela fait à son rayon jaune dans l'aura, par rapport à une entité qui voudrait créer un empire de société et le gouverner d'une main de fer? Quelle serait la différence d'activité de rayon jaune entre ces deux entités?

**RA** Je suis Ra. Prenons deux âmes orientées positivement, qui ne sont plus dans votre temps/espace physique. Celui connu comme Albert est allé dans une société étrangère et qui lui était barbare, afin de guérir. Cette entité a été à même de mobiliser de grandes quantités d'énergie et de ce que vous appelez de l'argent. Cette entité a dépensé beaucoup d'énergie de rayon vert en tant que guérisseur, et en tant qu'amateur de votre instrument connu sous le nom d' "orgue". Le rayon jaune de cette entité a été brillant et cristallisé par les efforts faits pour se procurer les fonds nécessaires à la poursuite de ses efforts. Cependant, les rayons vert et bleu étaient eux aussi d'une nature immensément brillante. Les niveaux supérieurs, comme vous pouvez les appeler, étant activés, les points inférieurs d'énergie, ainsi que vous pouvez les appeler, demeurent, chez un être équilibré, très, très brillants.

L'autre exemple est l'entité Martin. Cette entité a été grandement confrontée à des modèles vibratoires plutôt négatifs de rayons orange et jaune. Cependant, cette entité a été capable d'ouvrir l'énergie de rayon vert et, étant donné la sévérité de sa mise à l'épreuve, s'il en est, cette entité peut être vue comme s'étant polarisée davantage vers le positif vu sa fidélité au service d'autrui devant un grand catalyseur.

34.11 **INTERVIEWEUR** Pouvez-vous me donner les noms de famille d'Albert et Martin?

**RA** Je suis Ra. Ces entités vous sont connues comme Albert Schweitzer et Martin Luther King.

34.12 **INTERVIEWEUR** Je le pensais bien mais je n'étais pas sûr. Pouvez-vous me donner le même type d'informations que nous avons reçues ici par rapport au 'soi' non manifesté interagissant entre le 'soi' et les gadgets, jouets et inventions?

**RA** Je suis Ra. Dans cette circonstance particulière nous nous concentrons à nouveau en majeure partie sur les centres énergétiques orange et jaune.

Dans un sens négatif, bon nombre de gadgets parmi vos peuples, c'est-à-dire ce que vous appelez vos appareils de communication et autres distractions comme des jeux moins compétitifs, peuvent être vus comme ayant la distorsion de garder inactivé le complexe mental/corps/esprit, de sorte que l'activité des rayons jaune et orange est très affaiblie, ce qui amoindrit inéluctablement la possibilité de l'activation éventuelle du rayon vert.

D'autres de vos gadgets peuvent être vus comme des outils grâce auxquels l'entité explore les aptitudes de ses complexes physique et/ou mental et dans certains rares cas, le complexe spirituel, activant ainsi le rayon orange dans ce que vous appelez vos sports d'équipe et dans d'autres gadgets comme vos modes de transport. Tout ceci peut être vu comme des moyens d'investiguer les sentiments de pouvoir; plus spécialement le pouvoir sur autrui ou un pouvoir d'un groupe sur un autre groupe d'autres 'soi'.

34.13 **INTERVIEWEUR** Quel est l'effet général de la télévision sur notre société par rapport à ce catalyseur?

**RA** Je suis Ra. Sans ignorer les tentatives de rayon vert de beaucoup pour communiquer, via ce medium, des informations de vérité et de beauté qui peuvent être utiles, l'effet total de ce gadget est un effet de distraction et de sommeil.

34.14 **INTERVIEWEUR** Pouvez-vous me donner le même type d'informations sur lesquelles nous sommes en train de travailler, par rapport à la relation du soi avec de la guerre et les rumeurs de guerre?

**RA** Je suis Ra. Vous pouvez voir cela en relation avec vos gadgets. Cette relation guerre-'soi' est une perception fondamentale de l'entité en train

de mûrir. Il y a une grande chance d'accélérer dans toute direction désirée. L'une peut se polariser négativement en adoptant des attitudes belliqueuses pour une raison quelconque. Une autre peut se trouver dans une situation de guerre et se polariser dans une certaine mesure vers le positif en activant les rayons orange, jaune et puis vert par des actes héroïques, comme vous pouvez les appeler, pour préserver les complexes mental/corps/esprit d'autres 'soi'.

Enfin, on peut très fortement polariser le troisième rayon<sup>1</sup> en exprimant le principe de l'amour universel aux dépens de toute distorsion vers une implication dans des actes belliqueux. De cette manière, l'entité peut devenir un être conscient en un moment très bref de votre temps/espace. Ceci peut être vu comme ce que vous appelleriez une progression traumatisante. Il est à noter que parmi vos entités un grand pourcentage de toutes les progressions ont pour catalyseur le traumatisme.

**34.15 INTERVIEWEUR** Vous venez d'utiliser le terme "troisième rayon" dans cette phrase. Est-ce bien le mot que vous vouliez utiliser?

**RA** Je suis Ra. Nous voulions dire le rayon vert. Notre difficulté réside dans notre perception du rayon rouge et du rayon violet comme étant fixes; de cette manière les rayons intermédiaires sont ceux qui varient et doivent être observés comme des indications de priorité dans les efforts de former une moisson.

**34.16 INTERVIEWEUR** Est-ce que le rayon rouge, un rayon rouge intense, peut alors être utilisé comme un indice de priorité, le système de priorité d'incarnation, tout comme un intense rayon violet?

**RA** Je suis Ra. Ceci est en partie exact. Dans le passage ou la moisson vers la quatrième densité positive, le rayon rouge est vu seulement comme celui qui, lorsqu'il est activé, est la base de tout ce qui survient aux niveaux vibratoires, la somme de ceci étant l'énergie de rayon violet.

Ce rayon violet est la seule considération pour la quatrième densité positive. Quand on évalue la quatrième densité négative moissonnable, l'intensité des rayons rouge, ainsi que orange et jaune, est regardée très

---

<sup>1</sup> Il s'agit en fait du quatrième rayon. Ra a corrigé cette erreur dans la réponse suivante.

soigneusement, étant donné qu'une grande endurance et une grande quantité d'énergie de ce type sont nécessaires à la progression négative, étant donné qu'il est extrêmement difficile d'ouvrir le passage vers l'infini intelligent à partir du centre du plexus solaire. Ceci est nécessaire pour la moisson en quatrième densité négative.

**34.17 INTERVIEWEUR** Vous est-il possible de prendre comme exemple notre Général Patton et me dire l'effet que la guerre a eu sur lui dans son développement?

**RA** Je suis Ra. Ceci sera la dernière question de cette séance. Celui dont vous parlez, connu comme George, a été quelqu'un chez qui la programmation d'incarnations précédentes a créé un plan ou une inertie qui était inéluctable dans son incarnation dans votre temps/espace. Cette entité était d'une forte activation de rayon jaune, avec de fréquentes ouvertures de rayon vert et d'occasionnelles ouvertures de rayon bleu. Mais elle n'a pas été capable de briser le moule d'expériences antérieures traumatisantes, de nature belliqueuse.

Cette entité s'est polarisée dans une certaine mesure vers le positif dans son incarnation, vu sa sincérité de croyance dans la vérité et la beauté. Cette entité était très sensible. Elle a ressenti comme un grand honneur/devoir envers la préservation de ce qui était ressenti par l'entité comme étant authentique, beau, et en besoin de défense. Cette entité se percevait comme un personnage chevaleresque. Elle s'est polarisée quelque peu vers le négatif dans son manque de compréhension du rayon vert qu'elle portait avec elle, rejetant le principe de pardon qui est implicite dans l'amour universel.

Vibratoirement, le total de cette incarnation a été un léger accroissement de polarité positive mais un affaiblissement de la moissonnabilité à cause du rejet de la Loi ou Voie de Responsabilité, c'est-à-dire que voyant l'amour universel, elle a continué à se battre.

**34.18 INTERVIEWEUR** Avons-nous assez de temps pour que je demande si la mort de cette entité presque immédiatement après la cessation de la guerre, a été telle qu'elle ait pu être immédiatement réincarnée, de sorte qu'elle puisse participer à la moisson?

**RA** Je suis Ra. Ceci est précisément exact.

**34.19 INTERVIEWEUR** Merci. Alors je vais simplement demander si nous pouvons



faire quelque chose pour augmenter le confort de l'instrument ou améliorer le contact?

**RA** Je suis Ra. Tout est bien. Nous vous laissons, mes amis, dans l'amour et la lumière de l'Unique qui est Tout dans Tout. Je vous laisse dans une grâce perpétuelle. Allez donc, réjouissez-vous dans la puissance et la paix du Créateur infini unique. Adonäi.

# SEANCE 35

6 MARS 1981

35.0 **RA** Je suis Ra. Je vous salue dans l'amour et la lumière du Créateur infini. Nous communiquons maintenant.

35.1 **INTERVIEWEUR** Je voudrais dire que nous considérons comme un grand honneur de faire ce travail, et nous espérons que nous questionnons dans une direction valable pour les lecteurs de ces documents.

J'ai pensé qu'au cours de cette séance-ci, il pourrait être utile de passer en revue les effets des rayons de divers personnages historiques bien connus, pour aider à comprendre comment les catalyseurs de l'illusion créent de la croissance spirituelle. J'ai fait une liste ici et la première personne dont j'ai pensé qu'avec elle nous pourrions toucher aux points importants concernant le fonctionnement des catalyseurs sur la vie de travail, est celle que nous connaissons sous le nom de Franklin D. Roosevelt?

**RA** Je suis Ra. Il est à noter qu'en discutant de ceux qui sont bien connus parmi vos peuples il y a la possibilité que ces informations puissent être vues comme spécifiques à une entité, alors qu'en fait le concept général de l'expérience est dans une grande mesure le même pour chaque entité. C'est dans cette optique que nous voudrions discuter des forces expérientielles qui ont offert des catalyseurs à un individu.

Il faut noter en outre que dans le cas de ces entités incarnées récemment sur votre plan il peut y avoir eu beaucoup de distorsions dues à des informations et interprétations erronées des pensées et comportements d'une entité.

Nous allons à présent, dirons-nous, parler des paramètres de base de celui connu comme Franklin. Quand une entité vient en incarnation de troisième densité, chacun de ses centres d'énergie est potentialisé, mais doit être activé par le 'soi' qui fait l'expérience.

Celui connu comme Franklin s'est développé rapidement vers le haut au travers du rouge, de l'orange, du jaune et du vert, et a commencé à travailler dans l'énergie du rayon bleu à un âge très tendre, comme vous diriez. Cette croissance rapide a été due, en premier lieu, à des accomplissements antérieurs dans l'activation ces rayons; en deuxième lieu au relatif confort et temps de loisir au début de son existence; en troisième

lieu au fort désir, de la part de l'entité, de progresser. Cette entité s'est unie à une entité dont les vibrations de rayon bleu étaient d'une force plus grande que la sienne, acquérant par là un catalyseur pour une croissance suivie dans ce domaine, qui devait persister tout au long de l'incarnation.

Cette entité a eu du mal à poursuivre l'activité de rayon vert, à cause de l'énergie excessive mise dans des activités concernant autrui dans une distorsion vers l'acquisition de pouvoir. Cela a affecté le véhicule physique, ainsi que vous pouvez l'appeler.

La limitation relative au non-mouvement d'une partie du véhicule physique a rouvert, pour cette entité, l'opportunité de concentration sur les aspects, dirons-nous, plus universels ou idéalistes du pouvoir, c'est-à-dire l'usage non abusif du pouvoir. C'est ainsi qu'au début d'un acte belliqueux cette entité avait perdu de sa polarité positive à cause de l'utilisation excessive d'énergies des rayons orange et jaune, aux dépens d'énergies des rayons vert et bleu; elle a ensuite regagné sa polarité par les effets catalytiques d'une pénible limitation du complexe physique.

Cette entité n'était pas d'une nature belliqueuse, au contraire: pendant le conflit elle a continué à vibrer dans le rayon vert tout en travaillant avec les énergies du rayon bleu. L'entité qui était connue comme étant l'instructeur de Franklin a aussi beaucoup fonctionné pendant cette période comme un activateur de rayon bleu, non seulement pour son compagnon, mais aussi dans une expression plus universelle. Cette entité s'est continuellement polarisée de manière positive dans un sens universel tout en développant, dans un sens moins universel, un modèle de ce qui peut être appelé du karma; ce karma ayant à voir avec des distorsions de relations inharmonieuses entre compagnon et instructeur.

35.2 **INTERVIEWEUR** Deux choses que je voudrais éclaircir. Premièrement, alors l'instructeur de Franklin, c'était sa femme? C'est bien ça?

**RA** Je suis Ra. C'est exact.

35.3 **INTERVIEWEUR** Deuxièmement, est-ce que c'est Franklin lui-même qui s'est mis cette limitation dans le corps physique?

**RA** Je suis Ra. Ceci est partiellement exact. Les directives de base concernant les leçons et objectifs de l'incarnation avaient été soigneusement établies avant l'incarnation par la totalité du complexe mental/corps/esprit. Si celui connu comme Franklin avait évité l'excessive

jouissance de, ou l'attachement à la compétitivité, qui peut être vu comme inhérent aux processus de son occupation, cette entité n'aurait pas eu cette limitation.

Cependant, le désir de servir et de croître était fort dans cette programmation, et quand les opportunités ont commencé à cesser à cause de ces distorsions vers l'amour du pouvoir, alors le facteur de limitation de cette entité a été activé.

35.4 **INTERVIEWEUR** Je voudrais à présent demander le même genre d'informations au sujet d'Adolf Hitler. Vous en avez déjà donné quelques unes. Il n'est pas nécessaire que vous répétiez ce que vous avez déjà donné. Pourriez-vous compléter ces informations?

**RA** Je suis Ra. En parlant de celui que vous nommez Adolf nous avons de la difficulté étant donné l'intense confusion présente dans les schémas de vie de cette entité ainsi que la grande confusion qui accueille toute discussion à propos de cette entité.

Nous voyons ici un exemple de quelqu'un qui, en essayant d'activer les plus hauts rayons d'énergie tout en ne détenant pas la clé du rayon vert, s'est éliminé lui-même de toute polarisation, qu'elle soit positive ou négative. A la base, cette entité était négative. Cependant, sa confusion a été telle que la personnalité s'est désintégré, laissant ainsi inmoissonnable et en grand besoin de soins, le complexe mental/corps/esprit.

Cette entité a suivi le modèle de la polarisation négative, qui suggère une élite et de l'asservissement, cela étant vu par l'entité comme de nature utile à la structure sociétale. Cependant, en glissant de la polarisation consciente vers ce que vous pouvez appeler un monde crépusculaire où le rêve a pris la place des événements dans votre continuum d'espace/temps, cette entité a échoué dans sa tentative de servir le Créateur à un degré moissonnable sur le chemin du service de soi. Nous voyons ainsi l'insanité qui peut fréquemment survenir quand une entité s'efforce de se polariser avant que l'expérience ne puisse être intégrée.

Nous avons conseillé et suggéré la prudence et la patience lors de communications précédentes, et nous le faisons à nouveau, en utilisant cette entité comme un exemple de l'ouverture trop hâtive de la polarisation sans une nécessaire attention au complexe mental/corps/esprit synthétisé et intégré. Vous connaître vous-mêmes c'est asseoir les fondations sur un sol ferme.

35.5 **INTERVIEWEUR** Merci. Voilà un exemple important, je crois. Je me demandais si certains de ceux qui étaient sous les ordres d'Adolf à cette époque ont été à même de se polariser de manière moissonnable sur la voie négative?

**RA** Je suis Ra. Nous ne pouvons parler que de deux entités ayant la possibilité d'être moissonnables dans un sens négatif, les autres étant encore dans l'incarnation physique: une connue de vous comme Hermann; l'autre connue, ainsi qu'elle préférait être appelée, comme Himmler.

35.6 **INTERVIEWEUR** Merci. Nous avons précédemment parlé d'Abraham Lincoln comme d'un cas presque unique<sup>1</sup>. Vous est-il possible de nous dire pourquoi un être de quatrième densité a utilisé le corps d'Abraham Lincoln, quelle était son orientation, et quand cela s'est produit par rapport aux activités qui se déroulaient dans notre société à cette époque?

**RA** Je suis Ra. Cela est possible.

35.7 **INTERVIEWEUR** Est-ce que cela serait utile aux lecteurs, de savoir cela dans votre estimation?

**RA** Je suis Ra. Vous devez formuler vos demandes en fonction de votre discernement.

35.8 **INTERVIEWEUR** Eh bien dans ce cas je voudrais savoir le motif de l'utilisation du corps d'Abraham Lincoln à ce moment?

**RA** Je suis Ra. Cela sera la dernière demande complète de cette séance, car nous constatons que les énergies vitales de l'instrument sont très faibles.

Celui connu comme Abraham a eu des difficultés extrêmes à beaucoup d'égards et à cause de souffrances physiques, mentales et spirituelles, il était fatigué de la vie mais sans orientation vers l'autodestruction. En votre temps de 1853, cette entité a été contactée dans son sommeil par un être de quatrième densité. Cet être se préoccupait des batailles entre forces de la lumière et forces des ténèbres qui étaient menées en quatrième densité depuis bon nombre de vos années.

Cette entité a accepté l'honneur/devoir de terminer les plans karmiques

---

<sup>1</sup> Déjà abordé au 26.15-17.

de celui connu comme Abraham, et celui connu comme Abraham a découvert que cette entité allait tenter les choses que celui connu comme Abraham désirait faire mais sentait qu'il n'en était pas capable. C'est ainsi que l'échange a été fait.

L'entité Abraham a été emmenée vers un plan de suspension jusqu'à la cessation de son véhicule physique, un peu comme si nous, ceux de Ra, prenions des dispositions pour que cet instrument reste dans le véhicule, sorte de l'état de transe, et fonctionne en tant que cet instrument, tout en laissant le complexe mental et spirituel de l'instrument dans son état de suspension.

Les énergies planétaires à ce moment étaient, de ce qu'il semblait à cette entité, à un point critique car ce que vous connaissez comme étant la liberté avait gagné en acceptation de devenir une possibilité parmi de nombreux peuples. Cette entité a vu le travail accompli par ceux qui initiaient le concept démocratique de liberté, comme vous l'appellez, en danger d'être court-circuité ou abandonné par la croyance croissante et l'usage du principe de la mise en esclavage d'entités. Ceci est un concept négatif d'une nature plutôt sérieuse dans votre densité. C'est pourquoi, cette entité s'est avancée dans ce qu'elle a vu comme étant la bataille pour la lumière, pour la guérison d'une rupture dans le concept de liberté.

Cette entité n'a pas gagné ni perdu de karma par ces activités, vu son détachement par rapport à tout résultat. Son attitude a toujours été du service d'autrui, plus spécialement pour les opprimés et ceux mis en esclavage. La polarité de l'individu a été quelque peu mais pas sévèrement amoindrie par les sentiments accumulés et les formes pensées créées, étant donné le grand nombre d'entités quittant le plan physique à cause du traumatisme de la bataille.

Pouvons-nous demander si ce sont bien les informations que vous demandiez, ou bien pouvons-nous fournir encore d'autres informations.

35.9 **INTERVIEWEUR** S'il y a encore d'autres questions je les poserai au cours de la prochaine période de travail qui devrait avoir lieu dans environ quatre jours. Nous ne voulons pas épuiser l'instrument. Je vais seulement demander si nous pouvons faire quelque chose pour augmenter le confort de l'instrument ou pour faciliter le contact?

**RA** Je suis Ra. Tout est bien. Je vous laisse, mes amis, dans l'amour et la lumière du Créateur infini unique. Allez donc, et réjouissez-vous dans la

puissance et la paix du Créateur Unique. Adonai.

# SEANCE 36

10 MARS 1981

**36.0RA** Je suis Ra. Je vous salue dans l'amour et la lumière du Créateur infini unique. Nous communiquons maintenant.

**36.1INTERVIEWEUR** Au cours de communications précédentes vous avez parlé de la totalité du complexe mental/corps/esprit. Voudriez-vous s'il vous plaît nous donner une définition de la totalité du complexe mental/corps/esprit?

**RA** Je suis Ra. Il y a une dimension dans laquelle le temps n'intervient pas. Dans cette dimension, le mental/corps/esprit dans sa danse éternelle du présent peut être vu en totalité, et avant que le complexe mental/corps/esprit (qui devient ensuite une partie du complexe mémoriel sociétal) soit volontairement absorbé dans la totalité du Créateur, l'entité se connaît elle-même dans sa totalité.

Cette totalité du complexe mental/corps/esprit fonctionne comme, dirons-nous, une ressource pour ce que vous appelleriez peut-être le soi supérieur. Le soi supérieur, à son tour, est une ressource pour l'examen des distillats de l'expérience de troisième densité, et la programmation de nouvelles expériences. Ceci est également vrai dans les densités quatre, cinq et six, et la totalité du complexe mental/corps/esprit entre dans la conscience au cours de la septième densité.

**36.2INTERVIEWEUR** Alors est-ce que la totalité du complexe mental/corps/esprit serait responsable des changements de programmation des catalyseurs au cours d'une expérience de troisième densité du complexe mental/corps/esprit, de sorte que le catalyseur approprié serait ajouté, dirions-nous, à titre de condition de changement du complexe au cours de l'expérience de troisième densité? Est-ce correct?

**RA** Je suis Ra. Ceci est inexact. Le soi supérieur, comme vous l'appellez, c'est-à-dire le 'soi' qui existe avec la pleine compréhension de l'accumulation des expériences de l'entité, aide l'entité à accomplir la guérison des expériences qui n'ont pas été apprises de manière adéquate, et assiste, ainsi que vous l'avez indiqué, dans la programmation de nouvelles expériences de vie, comme vous pourriez les appeler.

La totalité du complexe mental/corps/esprit est celle à laquelle il peut être



fait appel par l'aspect du soi supérieur, tout comme le complexe mental/corps/esprit fait appel au soi supérieur. Dans ce cas vous avez une situation structurée à l'intérieur du *continuum* espace/temps, avec le soi supérieur ayant à sa disposition la totalité des expériences qui ont été collectées par une entité, et une très ferme évaluation des leçons à apprendre dans cette densité.

La totalité du complexe mental/corps/esprit est comme du sable mouvant et est, dans une certaine mesure, un ensemble de développements parallèles de la même entité. Ces informations sont rendues accessibles à l'aspect du soi supérieur. Cet aspect peut alors utiliser ces vortex projetés, de probabilités/possibilités, afin de mieux aider à ce que vous appelleriez la programmation de vie future.

**36.3 INTERVIEWEUR** Dans les *Transmissions Seth* nous trouvons une phrase dans laquelle Seth dit que chaque entité sur Terre est une partie de, ou un aspect du, soi supérieur de l'Âme Suprême qui a de nombreux aspects ou parties dans de nombreuses dimensions, tous ces aspects ou parties apprenant des leçons qui permettent au soi supérieur de progresser de manière équilibrée. Dois-je comprendre de cela qu'il y a peut-être de nombreuses expériences semblables à celle que nous vivons ici dans la troisième densité, et qui sont régies par un seul soi supérieur? C'est cela?

**RA** Je suis Ra. L'exactitude de cette affirmation est variable. Plus une entité devient équilibrée, moins il y a nécessité d'explorer les vortex de possibilités/probabilités dans des expériences parallèles.

**36.4 INTERVIEWEUR** Dois-je alors conclure de cela que le soi supérieur ou Âme Suprême peut se diviser en de nombreuses unités s'il est requis de faire ce que nous appellerions l'expérience simultanée de différents types de catalyseurs et puis de globaliser ces expériences?

**RA** Je suis Ra. Ceci est une affirmation dont nous ne pouvons pas dire si elle exacte ou inexacte à cause des confusions de ce que vous appelez le temps. La véritable simultanéité n'est disponible que quand toutes les choses sont vues comme survenant toutes ensemble. Ceci porte ombrage au concept dont vous parlez. Le concept selon lequel diverses parties de l'être vivent simultanément des expériences de diverses natures n'est pas précisément exact étant donné votre compréhension que ceci indiquerait que cela survient véritablement simultanément. Ce n'est pas le cas.

Le cas est d'univers à univers, et des existences parallèles peuvent alors être programmées par le soi supérieur, selon les informations disponibles à partir de la totalité du complexe mental/corps/esprit concernant les vortex de probabilités/possibilités en n'importe quel point crucial.

**36.5 INTERVIEWEUR** Pourriez-vous s'il vous plaît donner un exemple d'entité, peut-être une entité de notre passé historique, peut-être une entité que vous souhaiteriez choisir si vous ne voulez pas en nommer une, et donner un exemple de la façon dont cette programmation par le soi supérieur permet d'éduquer au travers d'expériences parallèles?

**RA** Je suis Ra. Peut-être que l'exemple le plus simple de cette apparente simultanéité d'existence de deux 'soi', qui sont en vérité un 'soi' au même temps/espace, est celui-ci: l'Âme Suprême, comme vous l'appelez, ou soi supérieur, paraît exister simultanément avec le complexe mental/corps/esprit qu'elle aide. Ceci n'est pas réellement simultanée, car le soi supérieur se déplace vers le complexe mental/corps/esprit selon la nécessité vue à partir d'une position de développement de l'entité qui serait envisagée comme étant dans le futur de cette entité.

**36.6 INTERVIEWEUR** Alors le soi supérieur fonctionne à partir du futur, comme nous comprenons les choses. Autrement dit, mon 'soi' supérieur fonctionnerait à partir de ce que je considère comme mon avenir? Est-ce exact?

**RA** Je suis Ra. Du point de vue de votre espace/temps, cela est exact.

**36.7 INTERVIEWEUR** Dans ce cas, mon 'soi' supérieur aurait, dirions-nous, un très grand avantage à savoir précisément ce qui est nécessaire puisqu'il saurait ce qui ..., en ce qui me concerne, ce qui va se passer. Est-ce exact?

**RA** Je suis Ra. Cela est inexact, étant donné que ce serait une abrogation du libre arbitre. L'aspect du soi supérieur est conscient des leçons apprises par l'intermédiaire de la sixième densité. Le rythme de progression est assez bien compris. Les choix qui doivent être faits pour atteindre le soi supérieur tel qu'il est sont de la provenance du complexe mental/corps/esprit lui-même.

Ainsi donc, le soi supérieur est comme une carte routière sur laquelle la destination est connue; les routes sont bien connues, ces routes étant dessinées par l'infini intelligent œuvrant au travers de l'énergie intelligente. Cependant, l'aspect du soi supérieur ne peut programmer

que les leçons et certaines limitations de prédispositions s'il le souhaite. Le reste est complètement le libre choix de chaque entité. Il y a ainsi un parfait équilibre entre le connu et l'inconnu.

**36.8 INTERVIEWEUR** Je suis désolé d'avoir tant de mal avec ces concepts, mais ils sont très difficiles, j'en suis sûr, à traduire dans notre manière de comprendre et notre langage. Certaines de mes questions sont sans doute plutôt ridicules, mais est-ce que ce soi supérieur a un véhicule physique ou une sorte de véhicule ressemblant à notre véhicule physique? Est-ce qu'il a un complexe corporel?

**RA** Je suis Ra. C'est exact. Le soi supérieur est d'une certaine progression à l'intérieur de la sixième densité, se dirigeant vers la septième. Après que le pas de la septième ait été bien franchi, le complexe mental/corps/esprit devient si totalement une totalité de complexe mental/corps/esprit qu'il se met à accumuler de la masse spirituelle et s'approche de la densité de l'octave. C'est ainsi que le regard en arrière prend fin à ce point-là.

**36.9 INTERVIEWEUR** Est-ce que le soi supérieur de chaque entité est d'une nature de sixième densité?

**RA** Je suis Ra. C'est exact. C'est un honneur/devoir du soi envers le soi quand on approche de la septième densité.

**36.10 INTERVIEWEUR** Bien, je veux être certain de bien comprendre ici. Nous avons parlé de certains individus en particulier. Par exemple, nous avons parlé de George Patton au cours d'une communication précédente. Alors son 'soi' supérieur au temps de son incarnation ici en tant que George Patton il y a environ quarante ans, son 'soi' supérieur était à ce moment-là de sixième densité? C'est bien ça?

**RA** Je suis Ra. C'est exact. Nous notons ici que chaque entité a plusieurs êtres auxquels elle peut faire appel pour obtenir un soutien intérieur. N'importe lesquels d'entre eux peuvent être pris par une entité pour être la totalité du complexe mental/corps/esprit. Cependant, ce n'est pas le cas.

La totalité du complexe mental/corps/esprit est un ensemble nébuleux de tout ce qui peut se produire et faire l'objet de compréhension; le soi supérieur lui-même étant une projection ou manifestation de la totalité du complexe mental/corps/esprit qui peut ensuite communiquer avec le mental/corps/esprit au cours de la partie désincarnée d'un cycle de

renaissance ou pendant l'incarnation; qui peut communiquer si les passages ou canaux adéquats reliant aux racines du mental sont ouverts.

36.11 **INTERVIEWEUR** Ces canaux seraient alors ouverts par la méditation, et je suppose que la polarisation intense peut aider à cela. Ai-je raison?

**RA** Je suis Ra. Ceci est en partie exact. La polarisation intense ne développe pas nécessairement, dans le complexe mental/corps/esprit, la volonté ou le besoin d'entrer en contact avec l'Âme Suprême. Chaque voie d'expérience de vie est unique. Cependant, selon la polarisation, la volonté est grandement renforcée, et vice-versa.

36.12 **INTERVIEWEUR** Je voudrais prendre l'exemple de celui dont vous avez dit qu'il se nommait Himmler. Nous supposons que son soi supérieur était de la sixième densité, et il a été dit que Himmler avait opté pour la voie négative. Est-ce que son soi supérieur réside alors dans une situation de type sixième densité négative? Pouvez-vous commenter ce concept?

**RA** Je suis Ra. Aucun être [négatif] <sup>1</sup> n'a atteint la manifestation de l'Âme Suprême, qui est l'honneur/devoir de la totalité du complexe mental/corps/esprit, de la sixième densité avancée ainsi que vous le diriez dans vos mesures de temps. Ces complexes mental/corps/esprit orientés négativement rencontrent une difficulté qui, à notre connaissance, n'a jamais été surmontée car, après le passage en cinquième densité, la sagesse est disponible mais doit être assortie d'une égale quantité d'amour. Cet amour/lumière est très, très difficile à atteindre dans l'unité quand c'est la voie négative qui est suivie, et dans la première partie de la sixième densité, les complexes sociétaux d'orientation négative choisissent de lâcher ce potentiel et sautent dans la sixième densité positive.

C'est pourquoi, l'Âme Suprême qui rend sa compréhension accessible à tous ceux qui sont prêts pour cette aide, est orientée vers le positif. Cependant, le libre arbitre de l'individu est capital, et toute assistance donnée par le soi supérieur peut être vue soit dans la polarité positive, soit dans la polarité négative, selon le choix du complexe mental/corps/esprit.

36.13 **INTERVIEWEUR** Alors pour reprendre l'exemple de Himmler, est-ce que son

---

<sup>1</sup> Le mot "négatif" n'est pas audible dans l'enregistrement, mais le contexte indique l'intention de Ra.

soi supérieur à l'époque où il a été incarné dans les années 1940 était un soi supérieur de sixième densité orienté positivement?

**RA** Je suis Ra. C'est exact.

36.14 **INTERVIEWEUR** Est-ce que Himmler a été d'une manière ou d'une autre en contact avec son soi supérieur à l'époque où il était incarné au cours des années 1940?

**RA** Je suis Ra. Nous vous rappelons que la voie négative est une voie de séparation. Quelle est la première séparation? Le soi séparé du soi.

Celui connu comme Himmler n'a pas choisi de faire usage de ses capacités de volonté et de polarisation pour chercher l'assistance d'aucune source, à part ses propres pulsions, choisies par lui dans son expérience de vie et nourries par de précédentes inclinations créées dans d'autres expériences de vie.

36.15 **INTERVIEWEUR** Eh bien alors disons que, quand Himmler atteindra la sixième densité négative au début de la sixième densité négative, est-ce qu'à ce moment-là une entité peut réaliser que son soi supérieur est orienté vers la sixième densité positive et pourrait pour cette raison faire le saut de l'orientation négative vers l'orientation positive?

**RA** Je suis Ra. Cela est inexact. L'entité de sixième densité négative est extrêmement sage. Elle observe l'entropie spirituelle qui se produit à cause du manque de capacité à exprimer l'unité de sixième densité. Dès lors, aimant le Créateur et réalisant quelque part que le Créateur n'est pas seulement le soi mais aussi autrui en tant que soi, cette entité choisit consciemment une réorientation instantanée de l'énergie afin de pouvoir poursuivre son évolution.

36.16 **INTERVIEWEUR** Alors l'entité de sixième densité qui atteint ce point dans l'orientation positive peut choisir de devenir ce que nous appelons un Missionné et revenir en arrière. Je me demande si cela se produit jamais avec une entité de sixième densité orientée négativement. Est-ce qu'il y en a qui reviennent en tant que Missionnés?

**RA** Je suis Ra. Une fois que l'entité polarisée négativement a atteint un certain point dans la densité de sagesse, il devient très improbable qu'elle choisisse de risquer l'oubli, car sa polarisation n'est pas altruiste mais égoïste, et avec la sagesse elle réalise le péril d'une telle 'Mission'.

Occasionnellement, une entité de sixième densité négative devient un Missionné dans un effort de poursuite de sa polarisation vers le négatif. Cela est extrêmement exceptionnel.

36.17 **INTERVIEWEUR** Alors quelle est la motivation de la ... Oh, laissez-moi finir cette question d'abord.

Quelle est la motiv... quel est le mécanisme que cette exceptionnelle entité de sixième densité souhaite utiliser pour se polariser plus négativement en devenant un Missionné?

**RA** Je suis Ra. Le Missionné a le potentiel de grandement accélérer la densité d'où il vient, par sa progression dans l'évolution. Cela est dû aux intenses expériences et opportunités de vie de la troisième densité. Ainsi, le Missionné orienté positivement choisit de s'exposer au danger de l'oubli afin d'être au service d'autrui en irradiant l'amour pour les autres 'soi'. S'il pénètre dans l'oubli, la quantité de catalyseurs en troisième densité polarisera le Missionné avec une efficacité bien plus grande que ce qui est attendu dans les densités supérieures et plus harmonieuses.

De manière similaire, le Missionné orienté négativement ose risquer l'oubli afin de pouvoir accélérer sa progression dans l'évolution dans sa propre densité en se servant lui-même en troisième densité, en offrant aux autres 'soi' l'opportunité de recevoir des informations ayant à voir avec la polarisation négative.

36.18 **INTERVIEWEUR** Y a-t-il dans notre passé historique des exemples de Missionnés de sixième densité polarisés négativement?

**RA** Je suis Ra. Cette information pourrait être néfaste. Nous la retenons. S'il vous plaît, essayez de voir les entités qui vous entourent comme faisant partie du Créateur. Nous ne pouvons expliquer davantage.

36.19 **INTERVIEWEUR** Merci. Je me demandais si pour être qualifié pour entrer en contact avec Ra (à la manière dont nous le faisons à présent) il faut aussi pénétrer ce processus d'oubli. Est-ce le cas?

**RA** Je suis Ra. C'est tout à fait exact.

36.20 **INTERVIEWEUR** Sans quoi la Loi de Confusion empêcherait cela? Est-ce exact?

**RA** C'est exact.

36.21 **INTERVIEWEUR** Je me demandais aussi si trois personnes c'est le nombre minimum nécessaire pour ce type de travail. Est-ce le cas?

**RA** Je suis Ra. Pour la protection de cet instrument cela est nécessaire comme groupe minimum et aussi comme nombre le plus efficace, étant donné l'exceptionnelle harmonie dans ce groupe. Dans d'autres groupes le nombre pourrait être plus grand, mais nous avons observé dans ce contact-ci que le soutien le plus efficace est donné par les complexes mental/corps/esprit présents en ce moment.

36.22 **INTERVIEWEUR** Je suis un peu dans le flou sur un point par rapport au soi supérieur. Chacun de nous a, je présume, un soi supérieur séparé ou différent au niveau de la sixième densité positive. Est-ce exact? Chacun de nous dans cette pièce, c'est-à-dire, ici, chacun de nous trois?

**RA** Je suis Ra. Ceci sera la dernière question complète de cette séance. Nous allons tenter de cibler l'intention de votre demande telle que nous la comprenons. Veuillez demander toute information supplémentaire.

Premièrement, il est exact que chacun, dans cette pièce d'habitation, a une Âme Suprême, ainsi que vous pouvez l'appeler. Cependant, étant donné les interactions harmonieuses répétées de cette triade d'entités, il est possible d'apercevoir une interaction harmonieuse supplémentaire s'ajoutant au 'Soi Supérieur' de chacune des trois entités, c'est-à-dire que chaque complexe mémoriel sociétal a une Âme Suprême de ce type, qu'il est difficile de vous décrire en mots. Dans ce groupe il y a deux totalités de complexe mémoriel sociétal de ce type, qui combinent leurs efforts à vos 'soi' supérieurs en ce moment-ci.

36.23 **INTERVIEWEUR** Il nous est parfois très difficile d'arriver à davantage qu'un petit pourcentage de compréhension de certains de ces concepts à cause de la limitation de notre conscience ici. Je pense qu'un peu de méditation sur la communication de ce jour nous aidera à formuler certaines questions au sujet de ces concepts.

**RA** Je suis Ra. Pouvons-nous demander s'il y a de brèves demandes avant que nous quittions cet instrument?

36.24 **INTERVIEWEUR** Je vais juste poser une brève question avant que nous clôturions, mais vous ne pourrez peut-être pas y répondre avant la fin.

Cette brève question est:« Pouvez-vous me dire quel pourcentage de

Missionnés sur Terre aujourd'hui ont réussi à forcer le blocage de la mémoire et ont pris conscience de ce qu'ils sont, et puis enfin, pouvons-nous faire quelque chose pour augmenter le confort de l'instrument ou faciliter le contact?»

**RA** Je suis Ra. Nous pouvons donner le pourcentage approximatif de ceux qui pénètrent intelligemment leur statut. C'est entre huit et demi et neuf trois-quarts pourcent. Il y a un plus grand groupe, en termes de pourcentage, de ceux qui ont une symptomatologie, dirons-nous, assez bien définie qui leur indique qu'ils ne sont pas de cette, dirons-nous 'insanité'-ci. Ce groupe correspond à un peu plus de cinquante pourcent du restant. Près d'un tiers du reste ont conscience que quelque chose en eux est différent.

Donc vous voyez qu'il y a beaucoup de degrés d'éveil à la reconnaissance du fait d'être un Missionné. Nous pouvons ajouter que c'est pour les groupes du milieu et premier que cette information aura du sens, dirons-nous.

Cet instrument est bien. Le lieu de repos est quelque peu préjudiciable, dans son effet, au confort du côté dorsal du véhicule physique de cet instrument. Nous avons mentionné cela précédemment.

Vous êtes consciencieux. Nous vous quittons à présent, mes amis.

Je suis Ra. Je vous laisse dans l'amour et la lumière du Créateur infini. Allez donc, réjouissez-vous gaiement dans la puissance et la paix du Créateur. Adonai.



# SEANCE 37

12 MARS 1981

37.0 **RA** Je suis Ra. Je vous salue dans l'amour et dans la lumière du Créateur infini. Je communique maintenant.

37.1 **INTERVIEWEUR** Est-ce que Ra a connaissance des résultats de notre tentative de publication du premier livre que nous avons fait?

**RA** Je suis Ra. C'est exact.

37.2 **INTERVIEWEUR** Je ne sais pas si vous pouvez faire un commentaire sur la difficulté que nous allons avoir à rendre disponible la Loi Une à ceux qui le demandent et en ont besoin. Ce n'est pas quelque chose de facile à rendre accessible pour ceux qui le veulent en ce moment. Je suis certain que beaucoup de gens, en particulier les Missionnés, voudraient ces informations, mais nous allons devoir faire autre chose pour les leur mettre en mains en tant que matériau additionnel, j'en ai bien peur.

Vous est-il possible de faire un commentaire à ce propos?

**RA** Je suis Ra. C'est possible.

37.3 **INTERVIEWEUR** Voulez-vous commenter?

**RA** Je suis Ra. Nous allons le faire.

Premièrement, le choix fait par ce groupe d'œuvrer pour servir autrui a été d'une nature intense. Chacun de ceux ici présents a sacrifié beaucoup, pour aucun résultat tangible. Chacun peut chercher dans son cœur le type de sacrifice, sachant que les sacrifices matériels sont les moindres; l'intense engagement de se fondre en un groupe harmonieux étant au sommet du sacrifice.

C'est dans ces conditions que nous avons trouvé votre vibration. Nous avons observé votre vibration. Elle ne sera pas observée souvent. Nous ne voulons pas faire gonfler l'orgueil, mais nous n'allons pas ergoter sur les circonstances nécessaires à notre contact particulier. C'est ainsi que vous avez reçu et nous nous engageons à l'honneur/devoir de continuer à offrir la transmission de concepts qui sont, autant que nous le pouvons, de nature précise et ancrés dans l'effort d'unification de bon nombre de choses qui vous concernent.

Deuxièmement, l'usage que vous faites de ces transmissions est à votre entière discrétion. Nous suggérons le suivi de l'intuition naturelle et un minimum de distorsion vers la préoccupation. Nous sommes satisfaits, comme nous l'avons dit, d'être à même d'aider à l'évolution d'un seul de vos semblables. Quels que soient les efforts que vous ferez, vous ne pouvez pas nous décevoir, car ce nombre dépasse déjà un.

37.4 **INTERVIEWEUR** J'ai beaucoup hésité à poser certaines questions de crainte qu'elles soient regardées comme je les regarde moi, comme des questions sans importance ou d'une trop grande spécificité, réduisant ainsi notre contact avec vous. Afin de diffuser certaines des informations que je considère comme étant d'une grande importance, c'est-à-dire des informations non transitoires, des informations ayant trait à l'évolution du mental, du corps et de l'esprit, il paraît quasiment nécessaire, dans notre société, d'inclure des informations de peu de valeur, simplement parce que c'est comme cela que fonctionne notre société, que le système de distribution évalue ce qui est offert à la diffusion.

Voulez-vous commenter ce problème que j'ai?

**RA** Je suis Ra. Nous commentons comme suit: il est très précisément exact que le niveau et la pureté de ce contact dépendent du niveau et de la pureté des informations recherchées. En conséquence, les demandes continues d'informations spécifiques par cette source particulière est nuisible à la substance de votre propos.

En outre, après avoir scanné votre mental pour saisir votre situation par rapport à la transcription dactylographique de certaines de nos paroles, nous avons découvert que vous avez été critiqués pour le type de construction de langage utilisé pour transmettre des données. Vu notre orientation par rapport aux données, même la réponse la plus spécifique à une question serait formulée en paroles par notre groupe de manière à maximaliser la précision des nuances de la réponse. Mais cela va à l'encontre des désirs de votre critique, d'une prose simple et claire<sup>1</sup>.

Nous ne pouvons rien dire de plus. Ce sont là les observations de votre situation. Ce que vous voulez faire est complètement de votre ressort, et

---

<sup>1</sup> Voir *Le Contact Ra: Ressources*, pour une complète reproduction de la critique des critiques.

nous restons à votre service autant que nous le pouvons sans enfreindre la Loi de Confusion.

**37.5 INTERVIEWEUR** Nous allons nous efforcer de résoudre ces problèmes de diffusion de la Loi Une. Un travail méticuleux sera nécessaire et nous le ferons. Personnellement, je ne cesserai pas tant que je suis incarné, de tenter de diffuser cela. Je crois qu'il faudra écrire un livre, probablement sur les OVNI, parce que la Loi Une est concernée par ce phénomène. Elle est concernée par tous les phénomènes, mais ceci paraît le meilleur moyen de diffuser.

J'ai l'intention d'utiliser les OVNI d'abord comme moyen de publicité, ainsi que suggéré par la Confédération, comme une entrée en matière du processus d'évolution qui se déroule sur cette planète, et comment est impliqué le reste de la Confédération, d'une manière plus compréhensible, dirais-je, pour la population qui va lire le livre. Nous utiliserons les informations Ra de manière non déformée, telles qu'elles ont été enregistrées ici, à plusieurs endroits du livre pour amplifier et clarifier ce que nous disons dans le livre. C'est la seule méthode que je voie pour le moment, qui permette une diffusion pour les gens qui voudraient avoir la Loi Une. Je pourrais me contenter d'imprimer les textes que nous avons transcrits à partir des enregistrements et les publier, mais nous ne pourrions pas les diffuser largement à cause de problèmes de distribution.

Voulez-vous commenter ma deuxième idée concernant un livre général sur les OVNI et incluant les textes de la Loi Une?

**RA** Je suis Ra. Nous allons commenter. Nous espérons que votre plan pour Ra se matérialisera. Ceci est une plaisanterie cosmique. Vous nous avez demandé de donner un exemple de cet humour et nous ressentons que ceci est un point approprié pour l'introduire. Poursuivez vos intentions au mieux de vos natures et capacités. Que peut-il être fait de plus, mes amis?

**37.6 INTERVIEWEUR** Dans ce cas nous allons poursuivre avec les questions que nous avons ici et continuer la séance précédente.

Vous avez dit que chaque entité de troisième densité a un 'soi' supérieur en sixième densité, qui se déplace vers le complexe mental/corps/esprit de l'entité quand cela est nécessaire. Est-ce que ce soi supérieur évolue aussi

en croissance au travers des densités, en commençant par la première densité, et est-ce que chaque soi supérieur a un soi supérieur avancé dans les densités au-delà de la sienne?

**RA** Je suis Ra. Simplifier ce concept est notre intention. Le 'soi' supérieur est une manifestation donnée au complexe mental/corps/esprit de sixième densité avancée à titre de don par son futur état de 'soi'. La dernière action à la mi-septième densité, avant de se tourner vers la totalité du Créateur et acquérir de la masse spirituelle, c'est de donner cette ressource au 'soi' de sixième densité, en suivant le cours du temps, ainsi que vous mesurez le temps.

Ce 'soi', le complexe mental/corps/esprit de sixième densité avancée, a alors l'honneur/devoir de faire usage à la fois des expériences de sa banque totale vivante de souvenirs des pensées et actes vécus, et d'utiliser la ressource de la totalité du complexe mental/corps/esprit laissé derrière lui, comme un type de forme pensée infiniment complexe.

De cette manière vous pouvez voir votre 'soi', votre 'soi' supérieur ou Âme Suprême, et la totalité de votre complexe mental/corps/esprit comme trois points dans un cercle. La seule distinction est celle de votre *continuum* temps/espace. Tous sont le même être.

37.7 **INTERVIEWEUR** Est-ce que chaque entité a une totalité individuelle de complexe mental/corps/esprit, ou bien est-ce qu'un certain nombre d'entités partagent la même totalité de complexe mental/corps/esprit?

**RA** Je suis Ra. Ces deux hypothèses sont exactes dans les conditions appropriées de temps/espace. Chaque entité a sa totalité, et au point où une entité planétaire devient un complexe mémoriel sociétal, la totalité de cette union d'entités a aussi son Âme Suprême et sa totalité de complexe mémoriel sociétal comme ressources. Comme toujours, le tout, spirituellement parlant, est plus grand que la somme des parties, de sorte que l'Âme Suprême d'un complexe mémoriel sociétal n'est pas la somme des Ames Suprêmes de ses entités-membres mais opère à la manière de ce que nous avons appelé 'les carrés' et dont nous comprenons que vous préférez les appeler 'doublements'.

37.8 **INTERVIEWEUR** Merci. Merci pour cette explication mathématique aussi. Cela me tracassait.

Pourriez-vous définir la masse spirituelle?

**RA** Je suis Ra. Ceci sera la dernière question complète de la séance.

La masse spirituelle est celle qui commence à attirer les oscillations vibratoires continues de qualité d'être qui s'éloignent, en parlant dans un sens spirituel, vers le puits de gravité du grand Soleil central, cœur, ou Créateur des univers infinis.

37.9 **INTERVIEWEUR** Puisque nous ne voulons pas fatiguer l'instrument, nous allons simplement demander s'il y a quelque chose à faire pour augmenter le confort de l'instrument ou pour faciliter le contact?

**RA** Je suis Ra. Tout est bien. Nous vous laissons à présent dans l'amour et la lumière du Créateur infini unique. Allez donc et réjouissez-vous dans la puissance et la paix du Créateur infini unique. Adonaï.

# SEANCE 38

13 MARS 1981

**38.0RA** Je suis Ra. Je vous salue dans l'amour et la lumière du Créateur infini unique. Nous communiquons maintenant.

**38.1INTERVIEWEUR** Voulez-vous nous dire s'il y a quelque espoir ou utilité à ce que Jim ou moi-même prenne la place de l'instrument au début de la séance et s'efforce de remplacer l'instrument? Et essaie de poursuivre ainsi le travail en transe?

**RA** Je suis Ra. Cette information est à la limite de la transgression du libre-arbitre. Nous allons cependant présumer que votre désir est de constituer une permission de parler légèrement au-delà des limites établies par les instructions de la Confédération, dirons-nous.

A ce *nexus* d'espace/temps, ni celui connu comme Don, ni celui connu comme Jim n'est susceptible de faire ce travail. Celui connu comme Don, en mettant en pratique, dirons-nous, les mécanismes de contact et service d'autrui au moyen de la transmission par canal, ainsi que vous l'appellez, deviendrait dans un certain laps de temps capable de faire ce travail. Celui connu comme Jim trouverait difficile de devenir un canal de ce type sans davantage de pratique aussi, sur une plus longue période de temps. Ensuite, nous devrions expérimenter les harmoniques développées par cette pratique. Ceci est vrai pour les deux cas.

**38.2INTERVIEWEUR** Je voudrais revenir un peu arriére aujourd'hui et demander si la raison pour laquelle l'énergie nucléaire a été apportée dans cette densité il y a quelque quarante années, pourrait être que les entités qui étaient ici et qui avaient provoqué la destruction de Maldek devaient recevoir une nouvelle chance d'utiliser pacifiquement et non destructivement l'énergie nucléaire? Est-ce correct?

**RA** Je suis Ra. Cela n'est pas exact car c'est placer la charrue avant les bœufs, comme vous dites. Le désir de ce type d'informations a attiré ces renseignements vers vous. Elles n'ont pas été données pour une certaine raison par des influences extérieures; elles ont été désirées par vos peuples. A partir de ce point et pour le reste votre raisonnement est correct: il est exact que des entités avaient désiré la seconde chance dont vous avez fait mention.

**38.3 INTERVIEWEUR** Quel a été le mécanisme adopté pour accéder au désir d'informations concernant l'énergie nucléaire?

**RA** Je suis Ra. Comme nous comprenons votre demande, le mécanisme a été ce que vous pouvez appeler l'inspiration.

**38.4 INTERVIEWEUR** Est-ce que cette inspiration peut être une entité qui imprime des pensées chez la personne désirant les informations? Est-ce cela le mécanisme de l'inspiration?

**RA** Je suis Ra. Le mécanisme de l'inspiration implique une extraordinaire faculté de désir ou de volonté de savoir ou de recevoir dans un certain domaine, accompagné de l'aptitude de s'ouvrir et faire confiance à ce que vous pouvez appeler l'intuition.

**38.5 INTERVIEWEUR** Pouvez-vous me dire comment chacun des rayons: du rouge au violet, devrait apparaître chez une entité parfaitement équilibrée et non déformée?

**RA** Je suis Ra. Nous ne pouvons pas vous dire cela car chaque équilibre est parfait et chacun est unique. Nous ne voulons pas être obscurs.

Laissez-nous offrir un exemple. Dans une entité particulière, utilisons cet instrument, les rayons peuvent être vus comme extrêmement égaux: rouge, orange, jaune. Le rayon vert est extrêmement brillant. Ceci est équilibré, disons-nous, par un indigo plus terne. Entre les deux réside le point d'équilibre: le rayon bleu du communicateur étincelant de force au-delà de l'ordinaire.

Dans le rayon violet nous voyons ce spectrogramme unique, si vous voulez, et en même temps le pur violet entourant le tout; celui-ci, à son tour, entouré de ce qui se mêle aux rayons rouge et violet, qui indique l'intégration du mental, corps et esprit; ceci à son tour étant entouré du modèle vibratoire de la véritable densité de l'entité.

Cette description peut être vue à la fois comme non équilibrée et parfaitement équilibrée. Cette dernière compréhension est extrêmement utile pour traiter avec les autres 'soi'. La capacité à ressentir les blocages n'est utile qu'au guérisseur. Il n'y a pas à proprement parler une petite fraction de jugement quand on voit un équilibre en couleurs. Bien sûr, quand nous voyons un grand nombre de plexi d'énergie affaiblis et bloqués, nous pouvons comprendre que l'entité n'a pas encore saisi le

bâton du relais et entamé la course. Cependant, les potentiels sont toujours là. Tous les rayons pleinement équilibrés sont là, attendant d'être activés.

Peut-être qu'une façon de répondre à votre demande peut être celle-ci: dans une entité complètement potentialisée les rayons montent l'un sur l'autre avec une égale brillance vibratoire accompagnée de reflets scintillants jusqu'à ce que la couleur qui entoure le tout soit blanche. Ceci est ce que vous pouvez appeler un équilibre potentialisé en troisième densité.

**38.6 INTERVIEWEUR** Est-il possible à une planète de troisième densité de former un complexe mémoriel sociétal qui fonctionne en troisième densité?

**RA** Je suis Ra. Ce n'est possible que dans la dernière ou septième portion d'une telle densité, quand les entités s'appêtent harmonieusement à monter de densité.

**38.7 INTERVIEWEUR** Pouvez-vous me donner un exemple de planète de cette nature, à la fois du type service d'autrui de troisième densité et service de soi de troisième densité à ce niveau de conditions d'accomplissement?

**RA** Je suis Ra. Autant que nous en ayons conscience, il n'y a pas de complexes mémoriels sociétaux de troisième densité orientés négativement. Les complexes mémoriels sociétaux de troisième densité orientés positivement ne sont pas inconnus mais très rares. Cependant, une entité du corps planétaire de l'étoile Sirius a approché par deux fois ce corps planétaire-ci. Cette entité est de troisième densité avancée et fait partie d'un complexe mémoriel sociétal de troisième densité. Il a été fait allusion à ceci dans des communications précédentes<sup>1</sup>. Le complexe mémoriel sociétal est à proprement parler un phénomène de quatrième densité.

**38.8 INTERVIEWEUR** Je me demandais si ce complexe mémoriel sociétal particulier de l'étoile Sirius avait évolué à partir des arbres?

**RA** Je suis Ra. Ceci est proche de l'exactitude. Les formes de végétation de deuxième densité qui sont passées en troisième densité sur la planète qui porte le nom de Canis, étaient proches de l'arbre tel que vous le

---

<sup>1</sup> Abordé aux 8.21 et 8.22.



connaissez.

**38.9 INTERVIEWEUR** Je me demandais aussi, puisque les actes de nature belliqueuse lui sont impossibles pour autant que je connaisse la végétation, si elle n'aurait pas avantage, quand elle passe de la deuxième à la troisième densité, à ne pas emporter de mémoire raciale de nature belliqueuse pour pouvoir ainsi développer une société plus harmonieuse et accélérer l'évolution dans cette nature? Est-ce que c'est vrai?

**RA** Je suis Ra. Cela est exact. Cependant, pour devenir équilibré et commencer à se polariser de manière appropriée, il est nécessaire d'investiguer les mouvements de tous types, spécialement la bellicosité.

**38.10 INTERVIEWEUR** Je présume dès lors que leurs investigations de bellicosité ont été principalement du type qu'ils ont extrait de la mémoire de Hickson et non pas l'état de guerre entre eux? Est-ce correct?

**RA** Je suis Ra. C'est exact. Les entités de cet héritage trouveraient pratiquement impossible de combattre. En fait, leur étude des mouvements de toutes sortes est leur forme de méditation, dû au fait que leur activité se place au niveau de ce que vous appelleriez la méditation, et elles doivent donc être équilibrées, tout comme vos entités ont besoin de constants moments de méditation pour équilibrer vos activités.

**38.11 INTERVIEWEUR** Je crois que ceci est un point important pour nous afin de comprendre l'aspect équilibrant de la méditation puisque nous avons ici son antithèse dans un autre type d'évolution. Ces entités bougeaient, nous dit Charlie Hickson, sans mouvoir leurs jambes. Je présume qu'elles utilisaient un principe assez semblable au principe du mouvement de vos clochettes de cristal pour faire bouger leur véhicule physique. Est-ce exact?

**RA** Je suis Ra. Ceci est en partie inexact.

**38.12 INTERVIEWEUR** Je présume que leur méthode de mouvement n'est pas une fonction de levier mécanique comme la nôtre, mais une fonction directe du mental relié d'une quelconque manière à l'action magnétique d'une planète. Est-ce correct?

**RA** Je suis Ra. Ceci est en grande partie correct. Il s'agit d'un phénomène électromagnétique qui est contrôlé par des impulsions de pensées d'une faible nature électrique.

38.13 **INTERVIEWEUR** Est-ce que leur vaisseau a été visible à quiconque de notre densité sur notre planète qui l'aurait vu ou aurait pu se trouver dans cette région à cette époque? Est-il en matériaux de troisième densité comme cette chaise ou autre chose que nous avons ici?

**RA** Je suis Ra. Ceci est exact. Veuillez poser encore une question complète avant que nous clôturions, car cet instrument est en baisse d'énergie vitale en cet espace/temps.

38.14 **INTERVIEWEUR** Très bien, je vais juste poser celle-ci:

Pourriez-vous me donner une idée des conditions existant sur une planète de quatrième densité négative ou service de soi?

**RA** Je suis Ra. Le passage en quatrième densité négative est ouvert aux êtres qui ont consciemment contacté l'infini intelligent par l'utilisation de l'énergie des rayons rouge, orange, et jaune. C'est pourquoi, les conditions planétaires de quatrième densité négative incluent le constant alignement et réalignement des entités dans leurs efforts de former les modèles dominants d'énergie combinée.

Le début de la quatrième densité constitue l'une des luttes les plus intenses. L'ordre de l'autorité une fois établi, quand tous ont combattu jusqu'à être convaincus que chacun est à la place appropriée à la structure de pouvoir, alors commence le complexe mémoriel sociétal. Toujours, les effets de la télépathie et de la transparence de pensée de quatrième densité tendent à être utilisés à l'avantage de ceux qui sont au sommet de la structure du pouvoir.

Ceci, comme vous pouvez le voir, est souvent très néfaste à la poursuite de la polarisation des entités négatives de quatrième densité, car l'ajout de polarisation négative ne peut se faire que par un effort groupé. Quand les entités de quatrième densité parviennent à se combiner, elles peuvent alors se polariser par des services de soi tels que ceux offerts par les croisés d'Orion.

Vous pouvez poser des questions plus spécifiques lors de la prochaine séance de travail. Y a-t-il quelques demandes brèves avant que nous quittions cet instrument.

38.15 **INTERVIEWEUR** Je voudrais seulement savoir si quelque chose peut être fait pour augmenter le confort de l'instrument ou faciliter le contact?

**RA** Je suis Ra. Tout est bien. Nous vous laissons dans l'amour et la lumière du Créateur infini unique. Allez donc et réjouissez-vous dans la puissance et la paix du Créateur unique. Adonäi.

# SEANCE 39

16 MARS 1981

39.0 **RA** Je suis Ra. Je vous salue dans l'amour et dans la lumière du Créateur infini unique. Je communique maintenant.

39.1 **RA** L'instrument se demande si la sensation de fragilité qu'elle a pour le moment est le résultat de l'ingestion de la substance chimique il y a environ six semaines?

**RA** Je suis Ra. C'est exact. Cet instrument subit en ce moment la période la plus intense de débilitation/distorsion du complexe physique à cause des effets de redoublement des deux ingestions. Cet instrument peut s'attendre à ce que cette extrémité perde pendant une période de quinze à vingt de vos cycles diurnes. Les distorsions de faiblesse commenceront alors à s'estomper, mais pas aussi rapidement que nous l'avions pensé d'abord, étant donné les distorsions continues de faiblesse de cet instrument.

Cet instrument a la chance d'avoir un groupe de soutien qui y imprime la prudence nécessaire en ce qui concerne ces séances en cette période. Cet instrument est capable de nettoyer presque instantanément le complexe mental/émotionnel et le complexe spirituel pour obtenir la pureté requise pour ce travail, mais la distorsion de cet instrument envers la fidélité au service ne fonctionne pas au mieux de son jugement par rapport aux distorsions de faiblesse du complexe physique. Nous apprécions donc votre assistance en des espaces/temps tel que celui dans lequel vous avez pris votre décision la plus récente de ne pas avoir de séance. C'était la guidance donnée à cet instrument qui a été utile.

39.2 **INTERVIEWEUR** Y a-t-il encore autre chose que l'instrument puisse faire outre ce qu'elle s'efforce de faire pour que son état s'améliore rapidement? Je sais qu'elle n'a pas été capable de faire de l'exercice à cause de son problème au pied, ces derniers jours, elle n'a pas été capable de marcher, mais nous nous espérons pouvoir y arriver de nouveau. Y a-t-il autre chose qu'elle puisse faire?

**RA** Je suis Ra. Ainsi que nous l'avons impliqué, les entités négatives mettent partout des blocages pour saper cet instrument en ce moment. Cela est la cause du problème susmentionné avec le doigt pédal. Il est

heureux que cet instrument puisse être grandement impliqué dans la vénération du Créateur infini unique par l'intermédiaire des complexes vibratoires de chants sacrés pendant cette période. Une existence physique plus active, tant dans les mouvements d'exercice que dans le sens sexuel, aide aussi. Cependant, l'exigence des distorsions de cet instrument vers ce que vous appelez l'éthique, a un effet sur cette dernière activité.

Une nouvelle fois, il est heureux que cet instrument ait des opportunités de relations sociales d'amour, qui sont d'un bénéfice quelque peu substantiel. Fondamentalement, dans votre *continuum* de troisième densité, ceci est une question de temps.

**39.3 INTERVIEWEUR** De votre lecture de l'état de l'instrument, pouvez-vous dire la fréquence et la durée approximatives des séances que nous devrions planifier?

**RA** Je suis Ra. Cette demande frise la transgression. Les informations transmises donnent des directives assez aisément applicables. Cependant, nous avons conscience que non seulement aucun de vous n'est à même de lire l'aura de cet instrument et de voir l'état du complexe physique, mais aussi que l'instrument lui-même a une difficulté considérable à pénétrer avec précision l'état de distorsion de son complexe physique à cause de sa constante dépendance à sa volonté de servir.

Dès lors, nous croyons que nous ne transgressons pas en indiquant qu'une séance à une période diurne sur deux pendant les heures matinales est le plus approprié, avec possibilité d'une séance plus courte pendant la matinée libre, si cela est estimé approprié. Ceci vaut non seulement pour cette période, mais en général.

**39.4 INTERVIEWEUR** Alors je vais à présent continuer avec des questions générales, tout en essayant de trouver une ligne de questionnement qui nous mène vers une zone de compréhension des fonctions non transitoires sur lesquelles nous pouvons travailler (et d'autres que nous) pour élever notre conscience, et il se peut que je fasse des erreurs ici en essayant de trouver mon chemin à travers ces questions. À l'avance je vous demande de m'excuser si mes questions ne sont pas claires.

Je remarque que tout paraît être ... ou la plupart des choses

fondamentales semblent être divisées en unités qui font un total de sept. En lisant une transcription faite par Henry Puharich de "*The Nine*" j'ai trouvé une phrase où les Neuf disent: «Si nous prenons sept fois l'équivalent électrique du corps humain, alors nous aurons un résultat en septenons<sup>2</sup> de la masse d'électricité». Pourriez-vous expliquer cela?

**RA** Je suis Ra. Expliquer ceci dépasse les possibilités de votre langage. Nous allons cependant tenter d'éclairer ce concept.

Comme vous le savez, au début des créations établies par chaque Logos sont créés les potentiels complets, tant électriques dans le sens où l'entend celui que vous nommez Larson, que métaphysiquement électriques. Cette électricité métaphysique est aussi importante dans la compréhension, dirons-nous, de cette affirmation, que le concept de l'électricité.

Ce concept, ainsi que vous le savez, traite de l'énergie potentialisée. Il a été dit que l'électron n'a pas de masse mais seulement un champ. D'autres prétendent qu'il s'agit d'une masse infinitésimale. Tous ont raison. La véritable masse de l'énergie potentialisée est la force du champ. Ceci est également vrai métaphysiquement.

Cependant, dans votre actuel système physique de connaissances, il est utile de prendre le nombre de masse de l'électron afin de pouvoir travailler de manière à trouver des solutions à d'autres questions concernant l'univers physique. De cette manière, vous pouvez aisément considérer que chaque densité d'être a une masse spirituelle de plus en plus grande. La masse augmente, dirons-nous, de manière significative mais non pas grandement, jusqu'à la densité de passage. Dans cette densité, l'addition, le regard en arrière, en bref toutes les fonctions utiles de la polarité ont été utilisées. C'est pourquoi, la nature de l'électricité métaphysique de l'individu accumule de plus en plus de masse spirituelle.

Par analogie nous pouvons observer les travaux de celui connu comme Albert, qui postule la croissance à l'infini de la masse à mesure que cette masse approche de la vitesse de la lumière. Ainsi, l'être de septième densité, l'être devenu complet, le Créateur qui se connaît Lui-même, accumule de la masse et se compacte une nouvelle fois en le Créateur

---

<sup>1</sup> Les Neuf (NdT)

<sup>2</sup> Original: 'sevenon' (NdT)

unique.

- 39.5 **INTERVIEWEUR** Alors dans l'équation que j'ai ici sur cette page, je présume que  $M_i$  est la masse spirituelle. Est-ce correct?

$$M_i = \frac{m_0 C^2}{\sqrt{1 - v^2 / c^2}}$$

**RA** Je suis Ra. C'est exact.

- 39.6 **INTERVIEWEUR** Merci. Pouvez-vous me dire – pouvez vous interpréter une transmission des Neuf, où ils disent: «CH est un principe qui est le principe révélateur de la connaissance et de la Loi»? Pouvez-vous me dire quel est ce principe?

**RA** Je suis Ra. Le principe ainsi voilé dans cette phrase n'est que le simple principe du constant ou Créateur, et du transitoire ou être incarné, et l'attraction existant entre les deux, l'un pour l'autre, dans l'amour et la lumière parmi les distorsions du libre arbitre agissant sur l'entité retenue dans l'illusion.

- 39.7 **INTERVIEWEUR** Est-ce que la raison pour laquelle les Neuf ont transmis ce principe sous cette forme est la première distorsion?

**RA** Je suis Ra. Ceci est inexact.

- 39.8 **INTERVIEWEUR** Pouvez-vous me dire pourquoi ils ont donné le principe sous une forme voilée alors?

**RA** Je suis Ra. Le scribe est extrêmement intéressé par les énigmes et les équations.

- 39.9 **INTERVIEWEUR** Je vois. Les Neuf se décrivent comme les "Neuf Principaux de Dieu"<sup>3</sup>. Pouvez-vous me dire ce qu'ils entendent par là?

**RA** Je suis Ra. Ceci aussi est une affirmation voilée. Il y a tentative d'indiquer que les neuf qui siègent au Conseil sont ceux qui représentent le Créateur, le Créateur unique, tout comme il pourrait y avoir neuf

---

<sup>3</sup> De manière générale, les "Neuf" désignent des principes plutôt que des 'principaux' mais puisque Ra les désigne comme des témoins, nous avons gardé ce terme.

témoins dans un tribunal, témoignant pour un accusé. Le mot 'principal' a cette signification aussi.

Le désir du scribe peut être vu, dans une grande partie de ce texte, comme ayant affecté la manière de sa présentation, tout comme les compétences et préférences de ce groupe déterminent la nature de ce contact. La différence se trouve dans le fait que nous sommes comme nous sommes. Ainsi, nous pouvons ou bien parler comme nous le voulons, ou bien ne pas parler du tout. Ceci exige un groupe très bien, allons-nous dire, harmonisé.

39.10 **INTERVIEWEUR** Je sens qu'il y a un terrain fertile pour l'investigation de notre développement, à retracer l'évolution des centres d'énergie corporelle parce que ces sept centres semblent reliés à tous les 'sept' dont je viens de parler, et au centre de notre propre développement.

Pourriez-vous décrire le processus d'évolution de ces centres d'énergie corporelle, en commençant par la forme de vie la plus primitive qui les possède?

**RA** Je suis Ra. Cette matière a été couverte précédemment dans une certaine mesure<sup>4</sup>. C'est pourquoi nous ne répéterons pas les informations concernant les rayons qui existent en première et deuxième densité et les 'pourquoi' de la chose, mais nous tenterons plutôt d'élargir ces informations.

Les points-pivots fondamentaux de chaque niveau de développement, c'est-à-dire de chaque densité au-delà de la deuxième, peuvent être vus comme suit:

Premièrement, l'énergie basique du rayon rouge. Ce rayon peut être vu comme le rayon fondamental de renforcement pour chaque densité. Il ne sera jamais dédaigné comme étant moins important ou moins productif d'évolution spirituelle, car c'est le rayon fondamental.

Le rayon fondamental suivant est le jaune. Celui-ci est le grand rayon 'marchepied'. A ce rayon le mental/corps se potentialise vers son plus complet équilibre. La puissante triade rouge/orange/jaune propulse

---

<sup>4</sup> Probablement couvert aux § 16.21, 27.17, et 32.12, bien que de l'incertitude demeure quant aux passages spécifiques auxquels se réfère Ra.



l'entité vers le centre du rayon vert. Celui-ci aussi est un rayon de base, mais non pas un rayon primaire.

Ceci est la ressource pour le travail spirituel. Quand le rayon vert a été activé, nous trouvons que le troisième rayon primaire est à même d'entamer la potentialisation. Celui-ci est le premier véritable rayon spirituel en ce sens que tous les transferts sont d'une nature mental/corps/esprit intégrés. Le rayon bleu assied les apprentissages/enseignements de l'esprit dans chaque densité à l'intérieur du complexe mental/corps qui anime le tout, en communiquant à autrui cette totalité de qualité d'être.

Le rayon indigo, bien que précieux, est le rayon sur lequel seul travaille l'adepte, comme vous l'appellez. C'est le passage vers l'infini intelligent qui apporte l'énergie intelligente. C'est le centre énergétique sur lequel il est travaillé dans les enseignements considérés comme intérieurs, et occultes, car ce rayon est celui qui est infini dans ses possibilités. Ainsi que vous le savez, celles qui soignent, enseignent et travaillent pour le Créateur de toute manière qui peut être vue à la fois comme radieuse et équilibrée, sont des activités qui sont du rayon indigo.

Comme vous en êtes conscients, le rayon violet est constant et ne figure pas dans une discussion des fonctions d'activation de rayons en ce sens qu'il est la marque, le registre, l'identité, la véritable vibration d'une entité.

39.11 **INTERVIEWEUR** Afin de clarifier un peu, je voudrais poser la question suivante: si nous avons une entité hautement polarisée, polarisée vers le service d'autrui, et une entité hautement polarisée, polarisée vers le service de soi, quelle serait, en partant du rouge, la différence, entre ces deux entités?

**RA** Je suis Ra. Ceci sera la dernière question de cette séance.

Il n'y a pas de différence entre entités positives et négatives fortement polarisées de manière équivalente, en ce qui concerne le rayon rouge.

39.12 **INTERVIEWEUR** Est-ce que ceci est vrai aussi pour tous les autres rayons?

**RA** Je suis Ra. Nous allons répondre brièvement. Vous pourrez questionner davantage lors d'une prochaine séance.

Le modèle négatif de rayons est le rouge/orange/jaune passant

directement au bleu<sup>5</sup>, ceci n'étant utilisé que pour contacter l'infini intelligent.

Dans des entités orientées positivement la configuration est régulière, cristallinement claire, et de description des sept rayons.

Y a-t-il des demandes brèves avant que nous quittions cet instrument.

39.13 **INTERVIEWEUR** Je voudrais seulement savoir s'il y a quelque chose que nous pouvons faire pour augmenter le confort de l'instrument ou faciliter le contact.

**RA** Je suis Ra. Vous êtes extrêmement consciencieux. Tout est bien. Je vous laisse, mes amis, dans l'amour et la lumière du Créateur infini. Allez donc et réjouissez-vous dans la puissance et la paix du Créateur unique. Adonäi.

---

<sup>5</sup> Au 47.4, Ra dit que le modèle négatif passe du rouge/orange/jaune directement à l'indigo. Dans ce cas, nous pourrions présumer que Ra a fait une erreur dans la réponse 39.12 où il parle de 'bleu'. Voir 32.12, 34.16, 38.14, et 47.3-4 pour d'autres déclarations indiquant que le rayon bleu n'est pas utilisé par une entité qui se polarise négativement pour entrer en contact avec l'infini intelligent. Toutefois, interprétés sous un certain angle, les 48.10, 75.23, et 85.11 pourraient indiquer la présence du rayon bleu dans le contact d'une entité négative avec l'infini intelligent.

# SEANCE 40

18 MARS 1981

40.0 **RA** Je suis Ra. Je vous salue dans l'amour et dans la lumière du Créateur infini unique. Nous communiquons maintenant.

40.1 **INTERVIEWEUR** J'ai pensé que je pourrais parler et ensuite vous laisser corriger. J'essaie d'établir un modèle simple de la partie de l'univers dans laquelle nous nous trouvons. A partir du Logos, ou sub-Logos, notre Soleil, il y a de la lumière blanche qui émane, qui se compose des fréquences allant du rouge au violet. Je présume que cette lumière blanche contient alors les expériences à travers toutes les densités, et quand nous entrons dans la huitième densité nous nous dirigeons vers un trou noir qui émerge, de l'autre côté, comme un autre Logos ou Soleil, et entame une nouvelle octave d'expérience.

Pouvez-vous donner un commentaire sur cette partie de mon raisonnement?

**RA** Je suis Ra. Nous pouvons commenter ce raisonnement dans une certaine mesure. Le concept de la lumière blanche du sub-Logos qui est prismatiquement divisée et puis, au chapitre final, réabsorbée, est exact à la base. Mais il y a des subtilités qui sont impliquées, et elles sont plus que sémantiques.

La lumière blanche qui émane et forme le sub-Logos articulé a son commencement dans ce qui peut être vu métaphysiquement comme les ténèbres. La lumière naît dans ces ténèbres et les illumine, ce qui a pour résultat que le chaos s'organise et devient réfléchissant ou radiant. Alors les dimensions commencent à exister.

A l'inverse, les ténèbres du trou noir, métaphysiquement parlant, sont une concentration de lumière blanche qui est systématiquement réabsorbée dans le Créateur unique. Enfin, cette absorption dans le Créateur unique se poursuit jusqu'à ce que tout l'infini des créations ait atteint suffisamment de masse spirituelle pour que toutes forment à nouveau le grand Soleil central, si vous voulez l'imaginer ainsi, de l'infini intelligent qui attend la potentialisation par le libre arbitre. Ainsi, la transition vers l'octave est un processus qui peut être vu comme l'entrée dans une intemporalité d'une nature inimaginable. Tenter de mesurer cela en vos

propres mesures de temps serait inutile.

C'est pourquoi le concept du passage au travers du trou noir du puits de l'ultime gravité spirituelle et de l'entrée immédiate dans l'octave suivante omet le sous-concept ou corollaire de la partie de ce processus qui est intemporelle.

40.2 **INTERVIEWEUR** Nos astronomes ont remarqué que la lumière en provenance de galaxies en spirale est approximativement sept fois moins forte qu'elle le devrait, si on considère la masse de la galaxie telle qu'ils ont calculée. Je me demandais si cela est dû à l'augmentation de la masse spirituelle dans les galaxies, dans ce que nous appelons les étoiles naines blanches?

**RA** Je suis Ra. Ceci est correct à la base et fait partie de la voie ou processus du cycle de création.

40.3 **INTERVIEWEUR** Merci. Je me demandais aussi si la première densité correspond en quelque manière à la couleur rouge, la deuxième à la couleur orange, la troisième à la couleur jaune, et ainsi de suite à travers les densités qui correspondent aux couleurs, et peut-être alors que la vibration de base qui forme le photon constituant le cœur de toute particule atomique aurait un lien avec la couleur de la densité et que cette vibration monterait dans les deuxième, troisième et quatrième densités en correspondance avec l'accroissement de la vibration des couleurs; Est-ce qu'il y a quelque chose de correct là-dedans?

**RA** Je suis Ra. Ceci est plus correct que vous ne l'avez dit.

Premièrement, vous avez raison de postuler qu'un quantum, si vous voulez, est la nature de chaque densité, et vous avez raison aussi quand vous supposez que ces quanta peuvent être vus comme ayant des natures vibratoires correspondant aux couleurs, dans votre entendement de ce mot. Cependant, il est aussi vrai, comme vous l'avez soupçonné mais non demandé, que chaque densité est du complexe métaphysique caractéristique de son rayon.

Ainsi, en première densité le rayon rouge est le fondement de tout ce qui doit venir. En deuxième densité, le rayon orange est celui du mouvement et de la croissance de l'individu, et ce rayon tend vers le rayon jaune des manifestations de conscience de soi, de nature sociétale autant qu'individuelle; en troisième densité c'est équivalent, et ainsi de suite,

chaque densité étant primordialement de son propre rayon plus les attractions du rayon suivant qui l'attirent vers l'évolution et, dans une certaine mesure, colorent ou nuancent la couleur principale de cette densité.

40.4 **INTERVIEWEUR** Alors les centres corporels énergétiques d'un individu, à supposer que cet individu évolue en droite ligne depuis la première jusqu'à la huitième densité, sont donc tous complètement activés si tout se déroule comme il se doit? Est-ce que chaque chakra est activé complètement et jusqu'à la plus grande intensité pour la fin de l'expérience dans chaque densité?

**RA** Je suis Ra. Ceci est hypothétiquement exact. Cependant les êtres pleinement activés sont rares. Beaucoup d'importance est donnée aux harmonies et équilibres des individus. Il est nécessaire, pour pouvoir passer de densité à densité, que les centres primaires d'énergie fonctionnent de manière à communiquer avec l'infini intelligent, qu'ils apprécient et se baignent dans cette lumière dans toute sa pureté.

Cependant, la pleine activation de chaque centre d'énergie est maîtrisée par très peu, car chaque centre a une vitesse variable de rotation ou d'activité. L'observation importante à faire une fois que tous les centres nécessaires sont activés au degré nécessaire minimum, c'est l'harmonie et l'équilibre entre ces centres d'énergie.

40.5 **INTERVIEWEUR** Merci. Si on prend pour exemple la transition entre la deuxième et la troisième densité, quand cette transition a lieu est-ce que la fréquence de la vibration qui constitue le photon (le cœur de chaque particule de la densité) augmente à partir d'une fréquence correspondant à la deuxième densité: l'orange, la couleur orange, la fréquence que nous mesurons pour la couleur orange, jusqu'à la fréquence que nous mesurons pour la couleur jaune? Je veux dire: est-ce que toutes les vibrations qui constituent la densité, les vibrations de base du photon, montent de manière quantique sur une période de temps relativement courte?

**RA** Je suis Ra. C'est exact. Vous voyez alors dans chaque densité la montée graduelle des niveaux vibratoires.

40.6 **INTERVIEWEUR** Ceci est une supposition. Est-ce que la fréquence allant de la deuxième à la troisième monte à partir de la fréquence du milieu, ou moyen, de l'orange jusqu'au milieu, ou moyen, de la fréquence jaune?

**RA** Je suis Ra. Cette demande est imprécise. Nous allons cependant tenter d'aider. La fréquence qui est à la base de chaque densité est ce qui peut être appelé une couleur véritable. Ce mot est impossible à définir étant donné votre système de sensibilités et de mesures scientifiques, car la couleur a des caractéristiques vibratoires tant dans l'espace/temps que dans le temps/espace. La couleur véritable est alors juxtaposée et nuancée par l'arc-en-ciel des divers niveaux vibratoires à l'intérieur de cette densité, et des vibrations d'attraction de la densité suivante de couleur véritable.

40.7 **INTERVIEWEUR** Combien de temps a duré la transition de deuxième en troisième densité? Une génération et demie avez-vous dit, je crois. Est-ce exact?

**RA** Je suis Ra. C'est exact, le temps mesuré en vos années étant d'approximativement 1 350.

40.8 **INTERVIEWEUR** Alors quel sera le temps de transition sur cette planète de la troisième à la quatrième densité?

**RA** Je suis Ra. Ceci est difficile à estimer à cause des anomalies atypiques de cette transition. Il y a, à ce nexus d'espace/temps, des êtres incarnés qui ont entamé le travail de quatrième densité. Cependant, le climat 'troisième densité' de la conscience planétaire retarde le processus. A ce nexus particulier, les vortex de possibilités/probabilités indiquent quelque part entre 100 et 700 de vos années comme période de transition. Ceci ne peut être précis à cause de l'imprévisibilité de vos peuples dans cet espace/temps.

40.9 **INTERVIEWEUR** Est-ce que la vibration de ce qui est à la base de toutes nos particules, celle du photon, est déjà montée en fréquence?

**RA** Je suis Ra. C'est exact. C'est cette influence qui a fait en sorte que des pensées sont devenues des choses. Par exemple, vous pouvez observer que les pensées de colère deviennent les cellules du complexe corporel physique qui échappent au contrôle pour devenir ce que vous appelez le cancer.

40.10 **INTERVIEWEUR** Qu'est-ce que notre vibration (à supposer que c'est bien le cas) ... Je présume que cette montée vibratoire a commencé il y a environ vingt à trente ans. Est-ce exact?

**RA** Je suis Ra. Il y a eu les premiers signes avant-coureurs de ceci il y a

approximativement quarante-cinq de vos années, les énergies vibrant plus intensément au cours de la période de quarante années précédant le mouvement final de la matière vibratoire, disons-nous, par le saut quantique, ainsi que vous l'appelez.

- 40.11 **INTERVIEWEUR** Si on prend alors pour point de départ la période d'il y a quarante-cinq années, et si l'on prend toute l'augmentation de vibration dont nous allons faire l'expérience pendant ce changement de densité, approximativement à quel pourcentage de cette augmentation concernant le changement vibratoire, nous trouvons-nous pour le moment?

**RA** Je suis Ra. La nature vibratoire de votre environnement a pour couleur véritable le vert. Ceci est en ce moment fortement entrelacé avec la conscience planétaire de rayon orange. Mais la nature des *quanta* est telle que le mouvement par-delà la frontière est la mise en place distincte du niveau vibratoire.

- 40.12 **INTERVIEWEUR** Vous avez mentionné que des pensées de colère provoquent maintenant des cancers. Pouvez-vous détailler un peu ce mécanisme d'action en tant que catalyseur ou bien toute sa raison d'être?

**RA** Je suis Ra. La quatrième densité est une densité d'informations révélées. Les 'soi' ne sont plus cachés au soi ni aux autres 'soi'. Les déséquilibres ou distorsions qui sont d'une nature destructrice se montrent dès lors de manière plus ostensible, le véhicule du complexe mental/corps/esprit agissant comme une ressource d'enseignement pour la révélation du soi. Ces maladies comme le cancer répondent très bien à l'autoguérison une fois que le mécanisme de l'influence destructrice a été saisi par l'individu.

- 40.13 **INTERVIEWEUR** Vous voulez dire que le cancer se guérit facilement par le mental et qu'il est un bon outil d'enseignement parce qu'il est soigné assez facilement par le mental et qu'une fois que l'entité pardonne à l'autre 'soi' contre lequel elle est en colère le cancer disparaît. Ceci est-il exact?

**RA** Je suis Ra. Ceci est en partie exact. L'autre partie de la guérison concerne le pardon de soi-même et un respect grandement accru envers soi-même. Ceci peut être exprimé commodément en faisant attention aux matières diététiques. Ceci fait très fréquemment partie du processus de guérison et de pardon. Votre hypothèse de base est correcte.

40.14 **INTERVIEWEUR** En ce qui concerne les matières diététiques, quelles sont les aliments à inclure et quels sont les aliments à exclure de manière générale pour bien prendre soin du complexe corporel?

**RA** Je suis Ra. Premièrement, nous soulignons et insistons sur le fait que ces informations ne doivent pas être prises au pied de la lettre, mais comme un lien ou une petite tape de rappel psychologique pour le corps et le mental et l'esprit. En fait c'est le soin et le respect pour le soi qui est la chose véritablement importante. Sous cet éclairage nous pouvons répéter les informations essentielles données pour le régime de cet instrument. Les légumes, les fruits, les céréales, et dans la mesure nécessaire au métabolisme individuel, des produits animaux. Voilà les substances qui témoignent de respect envers le 'soi'.

En outre, bien que ceci n'ait pas été mentionné, car cet instrument n'a pas besoin de purification, les entités qui ont besoin de purger le 'soi' d'une forme pensée ou d'un complexe émotionnel qui est un poison, font bien de suivre un programme de jeûne prudent, jusqu'à ce que la forme pensée destructrice ait été purgée, de façon analogue aux produits de libération des matières en excès dans le véhicule physique. Vous voyez une nouvelle fois la valeur, non pas pour le complexe corps, mais utilisée comme un lien pour le mental et l'esprit. C'est ainsi que le 'soi' révèle le 'soi' au 'soi'.

40.15 **INTERVIEWEUR** Merci. Un concept très important. Est-ce que le fait que la vibration de base dont nous faisons l'expérience actuellement soit la véritable couleur verte ou quatrième densité explique qu'il y a tant d'effets mentaux sur des objets matériels, qui sont à présent observables pour la première fois comme se produisant dans la masse, comme de courber des objets métalliques par le mental?

**RA** Je suis Ra. Ceci sera la demande finale au total de cette séance. Ceci n'est pas seulement exact, mais nous suggérons que vous approfondissiez ce concept et que vous compreniez que le grand nombre d'entités avec ce qui est appelé des troubles mentaux provient de l'effet de ce rayon de la couleur verte véritable sur les configurations mentales de ceux qui ne sont pas mentalement prêts à faire face au 'soi' pour la première fois.

Y a-t-il quelques brèves demandes avant que nous clôturions?

40.16 **INTERVIEWEUR** Seulement deux. Par rapport à ce que vous venez de dire, est-ce que les gens qui s'incarnent ici par prédominance de vibration, qui



s'incarnent dans la voie du service de soi, ont alors des difficultés extrêmes, mentalement, avec cette vibration de rayon vert?

**RA** Je suis Ra. Cela est inexact. Ce sont plutôt ceux qui ont été distraits et qui ne se sont pas encore préparés à cette transition qui sont d'une certaine façon sensibles à son influence, qui peuvent être affectés.

40.17 **INTERVIEWEUR** Merci. Je vais seulement demander s'il y a quelque chose que nous pouvons faire pour augmenter le confort de l'instrument ou pour faciliter le contact?

**RA** Cet instrument est bien. Vous êtes consciencieux. Les accessoires causent chez cet instrument un confort plus grand dans la distorsion de la chaleur du complexe corps. Je suis Ra. Je vous laisse, mes amis, dans l'amour et dans la lumière du Créateur infini unique. Allez donc, réjouissez-vous dans la puissance et la paix du Créateur infini unique. Adonäi.

# SEANCE 41

20 MARS 1981

41.0 **RA** Je suis Ra. Je vous salue dans l'amour et dans la lumière du Créateur infini unique. Nous communiquons maintenant.

41.1 **INTERVIEWEUR** J'ai une question de logistique pour commencer. Je sais que c'est une question idiote, mais je dois la poser pour être sûr.

Il est possible que nous devions déménager pour un endroit qui se trouve à plus de mille cinq cents kilomètres d'ici. Est-ce que cela aura un impact sur notre contact avec Ra?

**RA** Je suis Ra. Ce n'est pas une question stupide. L'endroit n'a pas d'importance car ne sommes-nous pas dans la Création? Cependant le lieu de travail sera soit soigneusement choisi par vos soins comme étant de niveaux vibratoires appropriés, soit il sera suggéré que se fasse une purification et une consécration du lieu par la méditation, préalablement au travail initial. Ceci peut impliquer des tâches qui semblent terre-à-terre, comme le nettoyage ou la peinture des surfaces que vous pourrez estimer comme portant des marques inappropriées.

41.2 **INTERVIEWEUR** Je connais le rituel de bannissement du petit pentagramme. Je me demandais seulement si ce rituel serait utile lors de la préparation d'un lieu pour ce type de travail?

**RA** Je suis Ra. C'est exact.

41.3 **INTERVIEWEUR** Alors, de manière générale, ce que vous voulez dire c'est que même si nous déménageons à plus de quinze cents kilomètres d'ici, si nous préparons soigneusement l'endroit que nous avons trouvé, même s'il a été occupé par d'autres avant nous, il pourrait être rendu satisfaisant. Est-ce exact?

**RA** Je suis Ra. Oui.

41.4 **INTERVIEWEUR** En essayant d'élaborer un moyen de comprendre à partir du début, pourrait-on dire, en partant de l'infini intelligent pour arriver à notre condition actuelle d'être, j'ai quelque difficulté mais je pense que je devrais retourner en arrière et investiguer à propos de notre Soleil, puisqu'il est le sub-Logos qui crée tout ce dont nous faisons l'expérience

dans ce système planétaire particulier.

Voulez-vous me donner une description du Soleil, de notre Soleil?

**RA** Je suis Ra. Ceci est une question à laquelle il n'est pas facile de répondre dans votre langage, car le Soleil a différents aspects en relation avec l'infini intelligent, l'énergie intelligente, et avec chaque densité de chaque planète, ainsi que vous appelez ces sphères. En outre, ces différences s'étendent au métaphysique ou temps/espace de votre création.

Par rapport à l'infini intelligent, le corps solaire fait partie, de manière égale avec tous les éléments de la Création infinie, de cet infini.

En relation avec l'infini intelligent potentialisé qui utilise l'énergie intelligente, il est le rejeton, dirons-nous, du Logos pour un bien plus grand nombre encore de sub-Logoi. La relation est hiérarchique en ce sens que le sub-Logos utilise l'énergie intelligente grâce à des moyens établis par le Logos et utilise son libre arbitre pour co-crée, dirons-nous, les pleines nuances de vos densités ainsi que vous en faites l'expérience.

Par rapport aux densités, le corps solaire peut physiquement être vu comme un grand corps d'éléments gazeux soumis aux processus de la fusion et de l'irradiation de chaleur et de lumière.

Métaphysiquement, le Soleil accomplit une signification des quatrième à la septième densités, selon les capacités croissantes des entités de ces densités à comprendre la nature de création et de co-entité vivante, ou autre 'soi' de ce corps solaire. Ainsi, vers la sixième densité le Soleil peut être visité et habité par ceux qui demeurent dans le temps/espace, et peut même être partiellement créé de moment en moment par les procédés d'entités de sixième densité dans leur évolution.

41.5 **INTERVIEWEUR** Dans votre dernière intervention, vouliez-vous dire que les entités de sixième densité créent réellement les manifestations du Soleil dans leur densité? Pourriez-vous expliquer ce que vous avez voulu dire à ce sujet?

**RA** Je suis Ra. Dans cette densité-là, certaines entités dont le moyen de reproduction est la fusion peuvent choisir d'accomplir cette portion d'expérience comme faisant partie de la qualité d'être du corps solaire. Vous pouvez donc voir certaines portions de la lumière que vous recevez comme la progéniture de l'expression génératrice d'amour de sixième densité.

41.6 **INTERVIEWEUR** Alors pourrait-on dire que les entités de sixième densité utilisent ce mécanisme pour être plus étroitement des co-Créateurs du Créateur infini?

**RA** Je suis Ra. Ceci est précisément correct comme cela est vu dans les dernières portions de la sixième densité recherchant les expériences de la densité de passage.

41.7 **INTERVIEWEUR** Merci. Ce que je voudrais à présent c'est savoir ce qui se passe quand la première densité est formée, et comment les centres énergétiques sont d'abord formés chez les êtres. Je voudrais tout d'abord savoir si cela a du sens de vous demander si le Soleil lui-même a une densité, ou est-il toutes les densités?

**RA** Je suis Ra. Le sub-Logos est de l'octave tout entière et n'est pas une entité qui fait l'expérience des apprentissages/enseignements d'entités telles que vous-mêmes.

41.8 **INTERVIEWEUR** Lorsque la première densité est formée, le ... Je vais à présent vous dire ce que je comprends et vous demander de me corriger.

Intuitivement je vois l'être de première densité formé par un centre énergétique qui est un vortex. Ce vortex provoque ensuite les mouvements en tourbillon, que j'ai mentionnés précédemment, de lumière, vibration qui est lumière, qui commence ensuite à se condenser en de la matière de première densité. Est-ce exact?

**RA** Je suis Ra. Cela est correct jusqu'au point où vous a mené votre raisonnement. Cependant, il est bon de souligner que le Logos a le plan de toutes les densités de l'octave en accomplissement potentiel avant d'entrer dans le continuum d'espace/temps de première densité. Donc les centres énergétiques existent avant qu'ils ne soient manifestés.

41.9 **INTERVIEWEUR** Alors quel est l'être le plus simple qui est manifesté? Je suppose que ce pourrait être une seule cellule ou quelque chose de ce genre. Et comment cela fonctionne-t-il par rapport aux centres énergétiques?

**RA** Je suis Ra. L'être manifesté le plus simple est la lumière ou ce que vous avez appelé le photon. Par rapport aux centres énergétiques il peut être vu comme le centre ou fondement de tous les champs d'énergie articulés.

41.10 **INTERVIEWEUR** Lorsque la première densité est formée nous avons le feu, l'air, la terre et l'eau. A un certain moment il y a le premier mouvement ou individualisation de la vie en une portion de conscience qui est automobile. Pouvez-vous décrire le processus de la création de ceci et dire quel type de centre énergétique il y a?

**RA** Je suis Ra. La première densité ou densité du rayon rouge, bien qu'attirée par la croissance, n'est pas dans la vibration appropriée pour des conditions pouvant aboutir à ce que vous pouvez appeler l'étincelle de conscience. A mesure que les énergies vibratoires passent du rouge à l'orange, l'environnement vibratoire est tel qu'il stimule les substances chimiques qui jusqu'alors étaient inertes, pour qu'elles se combinent de telle manière que l'amour et la lumière entament la fonction de croissance.

La supposition que vous avez faite précédemment concernant les entités monocellulaires, tel le dinoflagellé polymorphe, est correcte. Le mécanisme est celui de l'attraction de la lumière spiralant vers le haut. Il n'y a rien d'aléatoire dans aucune partie de l'évolution.

41.11 **INTERVIEWEUR** Si je me souviens bien, le dinoflagellé polymorphe possède une cellule à base de fer et non de cuivre. Pouvez-vous commenter cela?

**RA** Je suis Ra. Cette information n'est pas centrale. La base de tout métabolisme, dirons-nous, est celle que l'on peut trouver dans les substances chimiques du voisinage d'origine.

41.12 **INTERVIEWEUR** Je parlais de cela seulement parce qu'il paraît avoir le mouvement de notre vie animale qui est fondée sur des cellules à base de cuivre, mais sa cellule est à base du fer de la vie végétale, ce qui indique une transition possible de la vie végétale vers la vie animale. Me trompé-je? Ma mémoire est un peu floue là-dessus.

**RA** Je suis Ra. Ce n'est pas que vous vous trompez, mais il ne faudrait pas tirer de conclusions de ce genre d'informations. Il y a plusieurs types différents de bases pour des entités conscientes, non seulement sur cette sphère planétaire, mais dans une bien plus grande mesure encore sous les formes qui se trouvent sur des sphères planétaires d'autres sub-Logoi. Le véhicule chimique est celui qui abrite le plus commodément la conscience. C'est le fonctionnement de la conscience qui est le sujet d'intérêt, plutôt que la composition chimique d'un véhicule physique.

Nous avons observé que ceux que vous appelez des scientifiques ont essayé de comprendre les différences et diverses interrelations à divers niveaux, types, et conditions de formes de vie. Cela n'est pas une matière qui peut porter des fruits car elle dépend d'un moment de choix par votre sub-Logos.

41.13 **INTERVIEWEUR** Je ne voulais pas gaspiller du temps à cette question mais vous venez de mentionner cette cellule simple particulière. Est-ce que le dinoflagellé polymorphe possède un centre énergétique orange?

**RA** Je suis Ra. C'est exact.

41.14 **INTERVIEWEUR** Est-ce que ce centre énergétique est, à très petite échelle, en relation avec le centre énergétique orange chez l'humain?

**RA** Je suis Ra. La couleur véritable est précisément la même. Cependant, la conscience du début de la deuxième densité est primitive et l'usage du rayon orange est limité à l'expression du soi qui peut être vue comme le mouvement et la survie.

En troisième densité, en ce moment, ceux qui s'accrochent au rayon orange ont un système de distorsions bien plus complexe, au travers desquelles le rayon orange se manifeste. Ceci est assez compliqué. Nous allons nous efforcer de simplifier.

La couleur véritable appropriée pour la troisième densité est, comme vous l'avez constaté, le jaune. Cependant, les influences de la couleur verte véritable, qui agissent sur les entités de rayon jaune, ont provoqué le retour de nombreuses entités à la considération du soi plutôt qu'à la progression vers la considération d'autrui ou rayon vert.

Cela ne doit pas être vu comme étant d'une nature polarisée négativement, puisque l'entité polarisée négativement travaille très intensivement avec les manifestations les plus profondes des énergies de groupe du rayon jaune, spécialement les manipulations d'autrui pour le service de soi. Ceux qui retournent au rayon orange, et nous pouvons ajouter qu'il y en a beaucoup sur votre plan en cette période, sont ceux qui ressentent les vibrations de la couleur verte véritable et qui, dès lors, y répondent en rejetant les activités gouvernementales et sociétales telles qu'elles sont et recherchent davantage le soi.

Cependant, n'ayant pas développé de manière appropriée le rayon jaune

de façon à ce qu'il équilibre les taux vibratoires personnels de l'entité, cette entité se trouve devant la tâche d'activer et équilibrer davantage le soi par rapport au 'soi', d'où les manifestations de rayon orange en ce nexus d'espace/temps.

Donc, la couleur orange véritable est celle qui est sans différence. Cependant, les manifestations de ce rayon-ci ou de tout autre, peuvent sembler très variées, selon les niveaux et équilibres vibratoires des complexes mental/corps/esprit qui expriment ces énergies.

41.15 **INTERVIEWEUR** Pouvez-vous me dire quelle est la plus simple et première entité à avoir à la fois les centres énergétiques orange et jaune?

**RA** Je suis Ra. Sur votre sphère planétaire les premières entités à faire l'expérience du rayon jaune sont des natures animale et végétale, qui éprouvent la nécessité de reproduction par des techniques bisexuelles ou qui trouvent nécessaire de dépendre d'une manière ou d'une autre d'autres 'soi' pour la survie et la croissance.

41.16 **INTERVIEWEUR** Et alors quelle est l'entité la plus simple chez laquelle sont activés les rayons rouge, orange, jaune et vert?

**RA** Je suis Ra. Ces informations ont été couvertes lors d'une séance précédente<sup>1</sup>. Pour simplifier peut-être votre demande, chaque centre peut être vu comme étant potentiellement activé en troisième densité, les entités de la deuxième densité avancée ayant la capacité, pourvu qu'un usage efficient soit fait de l'expérience, de vibrer et d'activer le centre énergétique du rayon vert.

L'être de troisième densité, qui a le potentiel de la complète conscience de soi, a donc un potentiel d'activation minimale de tous les centres énergétiques. Les quatrième, cinquième et sixième densités sont celles qui affinent les centres énergétiques supérieurs. La septième densité est une densité d'achèvement et d'orientation vers l'intemporalité ou éternité.

41.17 **INTERVIEWEUR** Bien, alors est-ce qu'un animal de deuxième densité a en quelque sorte tous les centres énergétiques dans son être, et c'est juste qu'ils ne sont pas activés?

---

<sup>1</sup> Probablement référence au 35.1.

**RA** Je suis Ra. Ceci est précisément correct.

41.18 **INTERVIEWEUR** Alors l'animal de deuxième densité est composé de lumière, comme le sont toutes choses. Ce que j'essaie de comprendre c'est la relation entre la lumière dont sont composés les divers corps de l'animal et le rapport de celle-ci avec les centres énergétiques qui sont actifs et ceux qui ne sont pas actifs, et comment tout cela est relié au Logos. C'est une question difficile à poser.

Pouvez-vous me donner une réponse?

**RA** Je suis Ra. La réponse est de rediriger vos processus de pensée à partir de n'importe quel point de vue mécanique de l'évolution. La volonté du Logos postule les potentiels disponibles pour l'entité qui évolue. La volonté de l'entité à mesure qu'elle évolue, est la simple mesure du degré et des exigences de l'activation et de l'équilibrage des divers centres énergétiques.

41.19 **INTERVIEWEUR** Merci. Au cours de la séance d'hier ou d'avant-hier vous avez mentionné une vitesse variable de rotation ou d'activité des centres énergétiques. Qu'avez-vous voulu dire par 'vitesse de rotation'?

**RA** Je suis Ra. Chaque centre énergétique a un large éventail de vitesses de rotation ou, comme vous pouvez le voir plus clairement par rapport à la couleur, de brillance. Plus fortement la volonté de l'entité se concentre sur, et raffine ou purifie, chaque centre énergétique, plus brillant ou plus actif en rotation devient chaque centre énergétique. Il n'est pas nécessaire que les centres énergétiques soient activés dans l'ordre, dans le cas de l'entité qui a conscience d'elle-même. Ainsi donc, les entités peuvent avoir des centres énergétiques extrêmement brillants tout en étant très déséquilibrées dans l'aspect de leur rayon violet, à cause du manque d'attention portée à la totalité de l'expérience de l'entité.

La clé de l'équilibre peut donc être vue dans la réaction non étudiée, spontanée et honnête des entités aux expériences, utilisant ainsi l'expérience au maximum, puis appliquant les exercices d'équilibrage et adoptant l'attitude appropriée pour le spectre le mieux purifié de manifestations des centres énergétiques dans le rayon violet. Voilà pourquoi la brillance ou vitesse de rotation des centres énergétiques n'est pas considérée comme étant au-dessus de l'aspect équilibré ou manifestation du rayon violet d'une entité en ce qui concerne la



moissonnabilité; car les entités qui sont déséquilibrées, spécialement par rapport aux rayons primaires, ne seront pas capables de soutenir l'impact d'amour et de lumière de l'infini intelligent dans la mesure nécessaire pour que la moisson soit possible.

41.20 **INTERVIEWEUR** Pouvez-vous me dire quelle est la différence entre espace/temps et temps/espace?

**RA** Je suis Ra. En utilisant vos mots, la différence est celle qu'il y a entre le visible et l'invisible ou le physique et le métaphysique. En utilisant des termes mathématiques, comme le fait celui que vous nommez Larson, La différence est celle qu'il y a entre  $s/t$  et  $t/s$ .

41.21 **INTERVIEWEUR** Au cours de la dernière séance vous avez dit que le jeûne serait un moyen de se débarrasser des formes pensées indésirables. Pouvez-vous détailler ce processus et donner quelques détails sur son fonctionnement?

**RA** Je suis Ra. Cette technique, comme toutes les techniques de guérison, doit être utilisée par un être conscient; c'est-à-dire un être conscient que l'élimination de la matière en excès et non souhaitée du complexe corps est analogue à l'élimination de matière en excès ou non désirée du mental ou de l'esprit. Ainsi, la discipline ou refus de la part indésirable en tant que partie appropriée du soi est amenée au travers de l'arbre du mental jusqu'au bas du tronc, jusqu'aux niveaux subconscients où s'opère la connexion, et donc le corps, le mental et l'esprit, alors à l'unisson, expriment le refus de la matière spirituelle ou mentale en excès ou indésirable en tant que partie de l'entité.

Tout se détache alors et l'entité, tout en comprenant, si vous voulez, et en reconnaissant la nature de la matière rejetée comme faisant partie du grand 'soi', purifie et affine cependant le complexe mental/corps/esprit par l'action de la volonté, et fait se manifester l'attitude désirée du complexe mental ou du complexe esprit.

41.22 **INTERVIEWEUR** Alors est-ce que ceci serait comme une reprogrammation consciente de catalyseur? Par exemple, pour certaines entités un catalyseur est programmé par le soi supérieur pour créer des expériences de manière à ce que l'entité puisse se libérer d'inclinations non désirées. Est-ce que ceci est analogue à l'entité qui programme consciemment cette libération et utilise le jeûne comme méthode de communication avec elle-même?

**RA** Je suis Ra. Ceci n'est pas seulement exact, mais on peut aller plus loin. Le soi, s'il est conscient à un degré suffisamment élevé de l'action de ce catalyseur et des techniques de programmation peut, par une concentration de la volonté et la faculté de la seule foi, provoquer une reprogrammation sans analogie avec le jeûne, la diète, ou autres disciplines analogues du complexe corps.

41.23 **INTERVIEWEUR** J'ai un livre, *Initiation*<sup>2</sup>, dans lequel l'auteure décrit l'initiation. Avez-vous connaissance du contenu de ce livre?

**RA** Je suis Ra. C'est exact. Nous scannons votre mental.

41.24 **INTERVIEWEUR** Jim a lu le livre jusqu'au bout. Je n'en ai lu qu'une partie, mais je me demandais si les enseignements donnés dans le livre en ce qui concerne l'équilibrage étaient vos enseignements, les enseignements de Ra?

**RA** Je suis Ra. Ceci est exact à la base, avec des distorsions qui peuvent être vues quand ce matériau est collationné en parallèle avec le matériau que nous avons offert.

41.25 **INTERVIEWEUR** Pourquoi est-ce que les centres énergétiques rouge, jaune et bleu sont appelés centres primaires? Je pense, d'après ce dont j'ai déjà connaissance, que je comprends cela, mais peut-on retracer ces couleurs primaires jusqu'à l'infini intelligent plus profondément que ce que vous nous avez donné?

**RA** Je suis Ra. Nous ne pouvons pas dire ce qui paraît profond à une entité. Les rayons rouge, jaune et bleu sont primaires parce qu'ils signifient des activités d'une nature primaire.

Le rayon rouge est le fondement; le rayon orange le mouvement vers le rayon jaune qui est le rayon de la conscience de soi et de l'interaction. Le rayon vert est le mouvement au travers de diverses expériences d'échange d'énergies qui ont à voir avec la compassion et l'amour qui pardonne tout, jusqu'au rayon primaire bleu qui est le premier rayon de rayonnement du soi, indépendamment de toute action d'un autre.

L'entité de rayon vert est inefficace devant un blocage dû à d'autres 'soi'.

---

<sup>2</sup> Auteure: Elisabeth Haich

L'entité de rayon bleu est un co-Créateur. Ceci est peut-être une répétition de l'activité précédente, mais si vous considérez la fonction du Logos comme représentant le Créateur infini dans la réalisation de la connaissance du Créateur par le Créateur, vous pouvez peut-être voir les étapes par lesquelles ceci peut être accompli.

Pouvons-nous demander une dernière question complète avant que nous clôturions cette séance.

41.26 **INTERVIEWEUR** C'est peut-être une question trop longue pour cette séance, mais je vais la poser et si elle est trop longue nous continuerons plus tard.

Pouvez-vous me parler du développement du complexe mémoriel sociétal Ra, depuis son commencement, et des catalyseurs qu'il a utilisés pour aller où il se trouve maintenant en termes d'activation de rayons? Est-ce que cette question est trop longue?

**RA** Je suis Ra. La question n'exige pas une longue réponse car nous, qui avons fait l'expérience des densités vibratoires sur la sphère planétaire que vous nommez Vénus, avons eu le bonheur de pouvoir évoluer en harmonie avec les vibrations planétaires, avec une gradation harmonieuse vers la deuxième, la troisième et la quatrième, et une expérience grandement accélérée de quatrième densité.

Nous avons passé beaucoup de temps/espace, si vous voulez, en cinquième densité, à équilibrer l'intense compassion que nous avons gagnée en quatrième densité. A nouveau, la gradation a été harmonieuse et notre complexe mémoriel sociétal qui était devenu très fermement cimenté en quatrième densité, est resté d'une nature très forte et obligeante.

Notre travail de sixième densité a lui aussi été accéléré grâce à l'harmonie de notre complexe mémoriel sociétal, de sorte que nous avons été à même de nous compter parmi les membres de la Confédération pour approcher encore plus rapidement le passage en septième densité. Cependant, notre harmonie a été une douloureuse source de naïveté en ce qui concerne le travail pour votre planète. Y a-t-il une brève demande avant que nous quittions cet instrument?

41.27 **INTERVIEWEUR** Je voudrais seulement demander s'il y a quelque chose que nous puissions faire pour augmenter le confort de l'instrument ou faciliter le contact?

**RA** Je suis Ra. Tout est bien. Je vous laisse, mes amis, dans l'amour et la lumière du Créateur infini unique. Allez donc et réjouissez-vous dans la puissance et la paix du Créateur infini unique. Adonäi.

# SEANCE 42

22 MARS 1981

42.0 **RA** Je suis Ra. Je vous salue dans l'amour et dans la lumière du Créateur infini unique. Nous communiquons maintenant.

42.1 **INTERVIEWEUR** J'ai une question à propos de l'équilibre. Elle est très longue et nous la copierons directement telle quelle dans le livre. Si vous pouvez y répondre sans que je la lise cela épargnerait du temps. Sinon je la lirai.

**RA** Je suis Ra. Nous comprenons votre désir de préserver votre opportunité. Toutefois, un résumé de la question serait bon. Car si nous répondons à une question posée mentalement cette question ne sera pas publiée. Si vous souhaitez que cette réponse reste pour votre usage privé alors nous le ferons.

42.2 **INTERVIEWEUR** Je vais alors juste lire très rapidement cette question.

Je vais parler et vous demander de commenter le degré de précision de ce que je dis. Je présume qu'une entité équilibrée n'est pas poussée vers des émotions positives ou négatives dans aucune des situations auxquelles elle est confrontée. En restant non émotive en toutes circonstances, l'entité équilibrée peut discerner clairement les réactions appropriées et nécessaires en harmonie avec la Loi Une dans chaque situation.

La plupart des entités de notre planète se trouvent inconsciemment enfermées dans toutes les situations émotionnelles avec lesquelles elles entrent en contact en fonction de leurs propres inclinations uniques, et à cause de ces inclinations elles sont incapables de voir clairement les opportunités d'enseignement/apprentissage et les réactions appropriées à chaque situation émotionnelle, et doivent dès lors, au travers d'un processus de nombreux essais et erreurs, et au prix des nombreuses souffrances qui en résultent, répéter ces situations de très, très nombreuses fois, jusqu'à ce qu'elles prennent conscience de la nécessité d'équilibrer leurs centres énergétiques et par conséquent leurs réactions et comportements.

Lorsqu'une personne prend conscience de la nécessité d'équilibrer ses centres énergétiques et ses réactions, l'étape suivante est de permettre aux réactions positives ou négatives appropriées aux situations émotionnelles

de circuler librement à travers l'être sans qu'il reste aucune coloration émotionnelle lorsqu'elles ont pu être observées et encouragées à circuler à travers l'être. Et je suppose que cette capacité d'observer consciemment l'énergie chargée positivement ou négativement circuler à travers l'être peut être accentuée par la pratique des exercices d'équilibrage que vous nous avez donnés, avec comme résultat pour l'entité l'acquisition d'un équilibre qui lui permettra de rester imperturbable et indéformée par rapport à la Loi Une dans toute situation, un peu comme le spectateur objectif d'un film à la télévision.

Est-ce que c'est ainsi?

**RA** Je suis Ra. Ceci est une application incorrecte de l'équilibrage dont nous avons discuté<sup>1</sup>. L'exercice consistant à d'abord éprouver des sentiments et ensuite découvrir consciemment leur antithèse à l'intérieur de l'être a pour objectif non pas le flux tranquille de sentiments positifs et/ou négatifs tout en restant imperturbable, mais bien de devenir imperturbable. Ceci est un résultat plus simple qui demande beaucoup de pratique, dirons-nous.

Les catalyseurs de l'expérience fonctionnent de manière à ce que se produisent les apprentissages/enseignements de cette densité. Cependant, s'il est vu dans l'être une réaction, même si elle est seulement observée, l'entité utilise cependant le catalyseur permettant d'apprendre/enseigner. Le résultat final est que ce catalyseur n'est plus nécessaire. Dès lors, cette densité n'est plus nécessaire.

Ceci n'est pas de l'indifférence ou de l'objectivité, mais de la compassion et de l'amour finement harmonisés qui voient toutes choses comme de l'amour. Cette façon de voir ne suscite aucune réponse due à des réactions catalytiques. Dès lors, l'entité est à présent capable de devenir un co-Créateur d'occurrences expérientielles. Voilà l'équilibre le plus véritable.

#### 42.3 **INTERVIEWEUR** Je vais tenter une analogie.

Si un animal, disons un taureau dans un enclos, attaque une personne qui s'est aventurée dans son enclos, cette personne se met rapidement hors de portée de l'animal mais ne le blâme pas. Il n'y a pas d'autre réaction émotionnelle que celle de la peur qui puisse provoquer des dégâts

---

<sup>1</sup> Abordé au 5.2.

corporels.

Cependant, si cette personne en rencontre une autre sur son propre territoire et qu'elle est attaquée par celle-ci, la réaction peut être de nature plus émotionnelle et susciter des réactions corporelles. Ai-je raison de supposer que quand notre réaction à l'animal et à un autre 'soi' est de les voir tous deux comme le Créateur, de les aimer tous deux et de comprendre que leur agressivité est l'action de leur libre arbitre, alors la personne en question s'est équilibrée correctement dans ce domaine. Est-ce exact?

**RA** Je suis Ra. Ceci est exact à la base. Cependant, l'entité équilibrée verra dans l'attaque supposée par un autre 'soi', les causes de cet acte qui sont, dans la plupart des cas, d'une nature plus complexe que la cause de l'attaque par le taureau de deuxième densité de votre exemple. Ainsi, cette entité équilibrée serait ouverte à de bien plus nombreuses opportunités de service envers un autre 'soi' de troisième densité.

42.4 **INTERVIEWEUR** Est-ce qu'une entité parfaitement équilibrée ressent une réaction émotionnelle quand elle est attaquée par un autre 'soi'?

**RA** Je suis Ra. Cela est exact. La réaction c'est l'amour.

42.5 **INTERVIEWEUR** Dans l'illusion dont nous faisons en ce moment l'expérience, il est difficile de conserver cette réaction-là, spécialement si l'agression subie par l'entité a pour résultat de la douleur physique, mais je présume que cette réaction doit être maintenue même s'il y a douleur physique extrême ou perte de la vie. Est-ce exact?

**RA** Je suis Ra. C'est exact, et est en outre d'une importance majeure ou capitale pour comprendre, dirons-nous, le principe de l'équilibre. L'équilibre n'est pas de l'indifférence; mais l'observateur n'est aveuglé par aucun sentiment de séparation, il est plutôt complètement imprégné d'amour.

42.6 **INTERVIEWEUR** Au cours de la dernière séance vous avez dit: «Nous», c'est-à-dire Ra, «avons passé beaucoup de temps/espace en cinquième densité, à équilibrer l'intense compassion que nous avons acquise en quatrième densité». Pourriez-vous développer ce concept par rapport à ce que nous venons d'examiner?

**RA** Je suis Ra. La quatrième densité, ainsi que nous l'avons dit, abonde en

compassion. Cette compassion est de la folie quand elle est vue par les yeux de la sagesse. Elle est le salut de la troisième densité, mais crée une discordance dans l'équilibre ultime de l'entité.

Ainsi donc, nous, en tant que complexe mémoriel sociétal de quatrième densité, avons eu tendance à la compassion jusqu'au martyre, en aidant autrui. Quand la moisson de cinquième densité a été achevée, nous avons découvert que dans ce niveau vibratoire il y avait des failles dans l'efficacité de cette compassion non soulagée. Nous avons passé beaucoup de temps/espace dans la contemplation des voies du Créateur qui imprègnent l'amour de sagesse.

42.7 **INTERVIEWEUR** Je voudrais tenter de faire une analogie avec la troisième densité concernant ce concept.

De nombreuses entités d'ici ressentent une grande compassion par rapport au soulagement des problèmes physiques d'autres 'soi' de troisième densité en leur procurant en de nombreuses manières, de la nourriture s'il y a de la faim comme il y en a en ce moment dans des pays d'Afrique, en leur apportant des médicaments si elles estiment qu'il est nécessaire de prendre soin d'eux médicalement, et en étant altruistes dans tous ces services, dans une très grande mesure.

Cela crée une polarisation ou une vibration qui est en harmonie avec le rayon vert ou la quatrième densité, mais n'est pas équilibrée par la compréhension de cinquième densité alors que ces entités font l'expérience de catalyseurs, et qu'une intervention plus équilibrée dans ce qui leur est nécessaire serait de leur fournir l'apprentissage nécessaire à atteindre l'état de conscience de quatrième densité plutôt que d'intervenir dans leurs besoins physiques comme en ce moment. Cela est-il correct?

**RA** Je suis Ra. Cela est inexact. Pour un complexe mental/corps/esprit en train de mourir de faim, la réponse appropriée est l'alimentation du corps. Vous pouvez extrapoler à partir de cela.

D'autre part, cependant, vous avez raison de supposer que la réaction de rayon vert n'est pas aussi raffinée que celle qui a été imprégnée de sagesse. Cette sagesse permet à l'entité d'évaluer ses contributions à la conscience planétaire par la qualité de son être, indépendamment d'aucun acte ou comportement qui attend des résultats sur les plans visibles.

42.8 **INTERVIEWEUR** Mais alors pourquoi avons-nous ce problème d'extrême



famine dans la région générale de l'Afrique, en ce moment? Y a-t-il une raison métaphysique à cela ou bien est-ce une occurrence purement aléatoire?

**RA** Je suis Ra. Votre supposition précédente était correcte quant à l'action catalytique de cette famine et mauvaise santé. Cependant, c'est au libre arbitre d'une entité de répondre à ces difficultés éprouvées par d'autres 'soi', et offrir les aliments et substances dont il est besoin est une réponse appropriée dans le cadre de vos apprentissages/enseignements actuels, qui incluent le sens croissant de l'amour pour, et le service à, autrui.

42.9 **INTERVIEWEUR** Quelle est la différence, en termes d'activation de centres énergétiques, entre une personne qui réprime ses réactions émotionnelles à des situations chargées émotionnellement, et une personne équilibrée et dès lors non affectée par des situations émotionnellement chargées.

**RA** Je suis Ra. Cette demande contient une supposition incorrecte. Pour une entité véritablement équilibrée, aucune situation n'est chargée émotionnellement. Ceci étant compris, nous pouvons dire ce qui suit:

La répression des émotions dépolairise l'entité dans la mesure où elle choisit ensuite de ne pas utiliser l'action catalytique du présent espace/temps de manière spontanée, estompant ainsi les centres énergétiques. Il y a cependant une certaine polarisation vers le positif si la cause de cette répression est la considération d'autrui.

L'entité qui a travaillé avec le catalyseur assez longtemps pour percevoir ce catalyseur, mais sans trouver nécessaire d'y exprimer des réactions, n'est pas encore équilibrée mais ne souffre d'aucune dépolairisation étant donné la transparence de son *continuum* expérientiel. Dès lors, l'augmentation graduelle de la capacité à observer ses propres réactions et à connaître le 'soi' amène le 'soi' de plus en plus près d'un équilibre authentique. La patience est demandée et suggérée, car les catalyseurs sont intenses sur votre plan et leur utilisation doit être évaluée sur une période de constant apprentissage/enseignement.

42.10 **INTERVIEWEUR** Comment une personne sait-elle qu'elle n'est pas affectée par une situation chargée émotionnellement si elle réprime le flot de ses émotions, ou bien si elle est équilibrée et véritablement non affectée?

**RA** Je suis Ra. Nous avons parlé de cela. C'est pourquoi nous répéterons brièvement que, pour une entité équilibrée, aucune situation n'a de

charge émotionnelle mais est simplement une situation comme toutes les autres, dans laquelle l'entité peut ou non observer une opportunité de rendre service. Plus une entité s'approche de cette attitude, plus cette entité s'approche de l'équilibre.

Vous pouvez noter que ce n'est pas notre recommandation que les réactions à un catalyseur soient réprimées ou supprimées, à moins que de telles réactions ne constituent une pierre d'achoppement non en accord avec la Loi Une envers autrui. Il vaut beaucoup, beaucoup mieux permettre à l'expérience de s'exprimer, afin que l'entité puisse ensuite faire plein usage de ce catalyseur.

**42.11 INTERVIEWEUR** Comment un individu peut-il évaluer quels centres énergétiques en lui-même sont activés et n'ont pas besoin d'une plus grande attention immédiate, et quels centres énergétiques ne sont pas activés et ont besoin d'une attention immédiate?

**RA** Je suis Ra. Les pensées d'une entité, ses sentiments ou émotions et, dans une bien moindre mesure, son comportement, sont les poteaux indicateurs de l'enseignement/apprentissage du soi par le soi. Dans l'analyse de ses expériences d'un cycle diurne, une entité peut évaluer ce qu'elle considère comme des pensées, comportements, sentiments et émotions inappropriés.

En examinant les activités inappropriées des complexes mental, corps et esprit, l'entité peut alors placer ces distorsions dans le rayon vibratoire approprié et voir ainsi où du travail est nécessaire.

**42.12 INTERVIEWEUR** Lors de la dernière séance vous avez dit que quand le 'soi' est conscient, dans une mesure suffisamment grande, des fonctionnements du catalyseur du jeûne et des techniques de programmation, il peut alors, par la concentration de la volonté et la faculté de la seule foi, provoquer une reprogrammation sans analogie avec le jeûne, la diète, ou autres disciplines analogues du complexe corps.

Quelles sont les techniques de programmation qu'utilise le soi supérieur pour assurer que les leçons désirées soient apprises ou éprouvées par le soi de troisième densité dans notre laboratoire de troisième densité?

**RA** Je suis Ra. Il n'y a qu'une seule technique pour développer ou alimenter cette volonté et cette foi, et c'est la focalisation de l'attention. La durée d'attention de ceux que vous appelez des enfants, est considérée

comme courte. La durée d'attention spirituelle de la plupart d'entre vous est celle de l'enfant. C'est donc une question de souhait de devenir capable de concentrer son attention et de la maintenir sur la programmation désirée.

Ceci, quand c'est poursuivi, renforce la volonté. La totalité de cette activité ne peut se produire que quand existe la foi que l'aboutissement de cette discipline est possible.

**42.13 INTERVIEWEUR** Pouvez-vous mentionner des exercices pour aider à augmenter la durée d'attention?

**RA** Je suis Ra. Les exercices de ce genre sont communs parmi les nombreuses traditions mystiques de vos entités. La visualisation d'une forme et d'une couleur d'une qualité d'inspiration personnelle pour le méditant est le cœur de ce que vous appelleriez les aspects religieux de cette sorte de visualisation.

La visualisation de formes et couleurs simples qui n'ont aucune qualité d'inspiration innée pour l'entité est la base de ce que vous pourriez appeler vos traditions de magie.

Que vous imaginiez la rose ou le cercle, ce n'est pas là l'important. Cependant, il est suggéré que l'une ou l'autre voie menant à la visualisation soit choisie, afin d'exercer cette faculté. Ceci grâce à la soigneuse disposition des formes et couleurs qui ont été décrites comme visualisations par ceux qui trempent dans la tradition de la magie.

**42.14 INTERVIEWEUR** Dans ma jeunesse j'ai reçu une formation d'ingénieur, et ai étudié des sciences qui incluent la nécessité de la visualisation en trois dimensions pour les procédés de dessin. Est-ce que cela est une base utile pour le type de visualisation dont vous parlez, ou bien est-ce que cela est sans valeur?

**RA** Je suis Ra. Pour vous qui posez les questions, cette expérience a de la valeur. Une entité moins sensibilisée ne gagnerait pas une augmentation appropriée d'énergie de concentration.

**42.15 INTERVIEWEUR** Alors une entité moins sensibilisée devrait utiliser ... que devrait-elle utiliser pour l'énergie appropriée?

**RA** Je suis Ra. Chez l'individu moins sensibilisé, le choix d'images d'inspiration personnelle est approprié, qu'il s'agisse de la rose qui est celle

de la parfaite beauté, de la croix qui est celle du parfait sacrifice, du Bouddha qui est l'Être-qui-est-tout-en-Un, ou n'importe quoi d'autre qui peut inspirer l'individu.

42.16 **INTERVIEWEUR** Un jour, il y a un peu moins de vingt ans de cela, alors que j'étais en méditation j'ai eu une expérience dont j'ai déjà parlé<sup>2</sup>, qui a été très profonde. Quelles sont les disciplines les plus susceptibles de créer une telle situation et ce type d'expérience?

**RA** Je suis Ra. Votre expérience serait le mieux approchée du point de vue magique. Cependant, le Missionné ou l'adepte a le plus grand potentiel pour ce type d'expériences qui, ainsi que vous l'avez indubitablement analysé comme étant bien le cas, a été une expérience de nature archétypale, une expérience faisant partie des racines de la conscience cosmique.

42.17 **INTERVIEWEUR** Est-ce que cela avait un rapport quelconque avec la magie cérémonielle de la Golden Dawn?

**RA** Je suis Ra. La relation c'était la congruence.

42.18 **INTERVIEWEUR** Alors si je veux tenter de reproduire cette expérience, il vaudrait mieux que je suive les pratiques de l'Ordre de la Golden Dawn?

**RA** Je suis Ra. Tenter de reproduire une expérience initiatique c'est aller à reculons, dirons-nous. Cependant, la pratique de cette forme de service d'autrui est appropriée dans votre cas, en travaillant avec vos associés. Il n'est pas bon pour des entités polarisées positivement de travailler seules. Les raisons de cela sont évidentes.

42.19 **INTERVIEWEUR** Alors cette expérience a été une forme d'initiation? Est-ce exact?

**RA** Je suis Ra. Oui.

42.20 **INTERVIEWEUR** Merci. En utilisant la relation d'enseignement/apprentissage de parent à enfant, quel type d'actions pourrait démontrer l'activation de chaque centre énergétique en séquence du rouge au violet?

---

<sup>2</sup> Au §34.3.

**RA** Je suis Ra. Ceci sera la dernière demande de cette séance.

L'entité, enfant ou adulte, ainsi que vous l'appellez, n'est pas un instrument duquel on joue. L'outil approprié du parent pour l'enfant est le fait d'être à cœur ouvert et la totale acceptation de la qualité d'être de l'enfant. Ceci englobe tout ce que l'entité enfant a apporté dans l'expérience de vie sur ce plan.

Il y a deux choses spécialement importantes dans cette relation, outre l'acceptation basique de l'enfant par le parent.

Premièrement, l'expérience de tout moyen utilisé par le parent pour vénérer et exprimer sa reconnaissance envers le Créateur infini unique devrait, si possible, être partagée avec l'enfant quotidiennement, comme vous diriez.

Deuxièmement, la compassion du parent envers l'enfant peut bien être tempérée par la compréhension que l'entité enfant va apprendre les inclinations du service d'autrui ou service de soi de l'autre 'soi' parental. C'est la raison pour laquelle une certaine discipline est appropriée dans l'enseignement/apprentissage. Ceci ne s'applique pas à l'activation d'aucun centre énergétique, car chaque entité est unique, et chaque relation avec le 'soi' et l'autre 'soi' est doublement unique. Les directives données ne sont que générales pour cette raison.

Y a-t-il une brève demande avant que nous quittions cet instrument.

**42.21 INTERVIEWEUR** Si elle n'est pas suffisamment brève, ne vous souciez pas d'y répondre. Mais d'abord je me demandais si certaines parties sont toujours enlevées, les mêmes parties lors des mutilations de bétail, et si cela a un rapport avec les centres énergétiques, et pourquoi ces parties, ces parties particulières, sont enlevées. Mais si cela demande une réponse trop longue, que demanderai simplement s'il y a quelque chose que nous puissions faire pour augmenter le confort de cet instrument ou pour faciliter le contact?

**RA** Je suis Ra. Il serait bon de répondre à cette question lors d'une autre séance de travail. L'instrument est bien.

Je vous laisse, mes amis, dans l'amour et la lumière du Créateur infini. Allez donc, réjouissez-vous dans la puissance et la paix du Créateur infini unique. Adonäi.

# SEANCE 43

24 MARS 1981

43.0 **RA** Je suis Ra. Je vous salue dans l'amour et la lumière du Créateur infini unique.

Avant que nous communiquions, pouvons-nous demander l'ajustement, sans toucher au complexe du corps physique de cet instrument, de l'objet qui presse sur la tête de l'instrument? Ceci provoque des interférences dans notre contact.

43.1 **INTERVIEWEUR** Est-ce que c'est l'oreiller ou autre chose? Parlez-vous de l'oreiller sous la nuque?

**RA** Je suis Ra. Il y a une ligne d'interférence qui traverse le sommet de la tête.

43.2 **INTERVIEWEUR** Est-ce ceci? [*Un pli de cinq centimètres dans le drap est situé à sept centimètres et demi du sommet de la tête de l'instrument et est rabattu à plat sur le lit.*] Comme ceci?

**RA** Je suis Ra. C'est correct. Veuillez accroître la distance à partir du sommet de la tête.

43.3 **INTERVIEWEUR** [*Les plis dans le drap sont lissés sur toute la longueur du drap près de la tête de l'instrument.*] Ceci est-il satisfaisant?

**RA** Je suis Ra. Oui.

43.4 **INTERVIEWEUR** Je suis désolé que n'ayons pas remarqué cela.

**RA** Nous communiquons maintenant.

43.5 **INTERVIEWEUR** Je vais juste essayer de reprendre la dernière question restée en suspens lors de la dernière séance. Si vous pouvez y répondre ... je ne sais pas si cela est important, mais il m'est venu à l'idée que les parties retirées, là où il y a des mutilations d'animaux, sont les mêmes à chaque fois, et je me suis demandé si cela est lié aux centres énergétiques, et pourquoi c'est important si c'était bien le cas?

**RA** Je suis Ra. Ceci est exact à la base, si vous pouvez comprendre qu'il y a un lien entre les centres énergétiques et diverses formes pensées. Ainsi, les peurs de la conscience collective créent le climat pour la concentration sur

le prélèvement de parties du corps symbolisant des zones de préoccupation dans la conscience collective.

43.6 **INTERVIEWEUR** Voulez-vous dire alors, que ces parties qui sont enlevées ont un rapport avec la conscience collective de la forme humaine de troisième densité sur cette planète et que cette peur est utilisée d'une certaine manière par les entités de deuxième densité ou, correction, les entités de formes pensées qui commettent les mutilations?

**RA** Je suis Ra. C'est exact, comme indiqué dernièrement. Les entités en formes pensées se nourrissent de la peur; elles sont dès lors à même de provoquer des dommages précis selon les systèmes de la symbolique. Les autres types de deuxième densité dont vous parlez ont besoin de ce que vous appelez le sang.

43.7 **INTERVIEWEUR** Ces autres types d'entités de deuxième densité ont besoin du sang pour rester dans le physique? Est-ce qu'elles entrent et sortent de notre densité physique depuis un des plans astraux?

**RA** Je suis Ra. Ces entités sont, dirons-nous, des créatures du groupe d'Orion. Elles n'existent pas sur des plans astraux comme c'est le cas pour les formes pensées, mais attendent à l'intérieur de la surface de la Terre. Comme toujours, nous vous rappelons que c'est notre impression que ce type d'informations n'est pas important.

43.8 **INTERVIEWEUR** Je suis de tout cœur d'accord avec vous, mais je me sens parfois perdu avant d'investiguer dans un domaine, me demandant si cela va mener à une meilleure compréhension. Ceci semblait simplement être lié d'une manière ou d'une autre aux centres énergétiques dont nous avons parlé.

Je vais parler et vous laisser faire des commentaires sur la justesse de ce qui aura été dit:

Quand la lumière du Créateur est scindée ou divisée en couleurs et centres énergétiques aux fins d'expériences, alors pour se réunir au Créateur les centres énergétiques doivent être équilibrés exactement de la même manière que l'était la lumière divisée quand elle a été générée par le Créateur. Est-ce exact?

**RA** Je suis Ra. Donner à cette demande une réponse simple serait presque impossible.

Nous allons simplifier en nous concentrant sur ce que nous considérons comme l'idée centrale qui vous pose problème. Nous avons, à de nombreuses reprises à présent, parlé de l'importance relative de l'équilibrage par rapport à la relative insignifiance de l'activation maximale de chaque centre énergétique<sup>1</sup>. La raison est celle que vous avez correctement supposée.

Ainsi, l'entité se préoccupe, si elle est sur la voie de la moissonnabilité positive, de la régulation des diverses énergies d'expérience. Ainsi, l'entité la plus fragile peut devenir plus équilibrée qu'une entité ayant une énergie extrême et une activité au service d'autrui, par la minutie avec laquelle la volonté est focalisée sur l'utilisation de l'expérience de la connaissance de soi. Les densités au-delà de la vôtre donnent à l'individu minimalement équilibré beaucoup de temps/espace et d'espace/temps grâce auxquels il peut continuer à affiner ces équilibres intérieurs.

43.9 **INTERVIEWEUR** Dans la densité suivante, la quatrième densité, est-ce que le catalyseur de la souffrance physique est utilisé comme un mécanisme d'équilibrage expérientiel?

**RA** Je suis Ra. L'usage de la souffrance physique est minimal, car il concerne seulement la fin de l'incarnation en quatrième densité. Cette souffrance physique n'est pas considérée comme assez sévère pour être traitée, dirons-nous, en troisième densité. Les catalyseurs de la souffrance mentale et spirituelle sont utilisés en quatrième densité.

43.10 **INTERVIEWEUR** Pourquoi la souffrance physique fait-elle partie de la fin de la quatrième densité?

**RA** Je suis Ra. Vous nommeriez cette variété de souffrance, la lassitude.

43.11 **INTERVIEWEUR** Qu'est-ce que... Pouvez-vous au moins dire la durée moyenne de vie de l'incarnation dans l'espace/temps en quatrième densité?

**RA** Je suis Ra. L'incarnation dans l'espace/temps typique de la quatrième densité harmonieuse est d'approximativement 90 000 de vos années comme vous mesurez le temps.

---

<sup>1</sup> Abordé aux § 29.27, 40.4, et 41.19.



43.12 **INTERVIEWEUR** Alors y a-t-il un temps/espace...Y a-t-il des incarnations multiples en quatrième densité, avec des expériences de temps/espace entre les incarnations?

**RA** Je suis Ra. C'est exact.

43.13 **INTERVIEWEUR** Quelle est, en nombre de nos années, la longueur du cycle d'expérience en quatrième densité?

**RA** Le cycle d'expérience est d'approximativement 30 millions de vos années si les entités ne sont pas susceptibles d'être moissonnées plus tôt. Il y a, dans cette densité, une moisson qui est complètement fonction de l'état de préparation du complexe mémoriel sociétal. Il n'est pas structuré comme le vôtre, car il s'occupe d'une distorsion plus transparente du Créateur infini unique.

43.14 **INTERVIEWEUR** Alors, la grande différence de moissonnabilité entre troisième et quatrième densités est qu'à la fin de la troisième densité l'individu est moissonné en fonction du rayon violet individuel, mais en quatrième densité est-ce l'équivalent du rayon violet du complexe mémoriel sociétal tout entier qui doit être d'une nature moissonnable pour passer en cinquième densité?

**RA** Je suis Ra. Cela est exact, bien que les entités de cinquième densité puissent choisir d'apprendre soit en tant que complexe mémoriel sociétal soit en tant que complexes mental/corps/esprit, et peuvent passer en sixième densité dans ces conditions car la densité de sagesse est une densité extrêmement libre, tandis que les leçons de compassion menant à la sagesse ont nécessairement trait aux autres 'soi'.

43.15 **INTERVIEWEUR** Alors est-ce que la moisson de sixième densité concerne strictement le complexe mémoriel sociétal parce que, à nouveau, nous avons de la compassion mêlée de sagesse?

**RA** Je suis Ra. Ceci est tout à fait exact.

43.16 **INTERVIEWEUR** Le véhicule physique qui est utilisé dans l'espace/temps de quatrième densité est, je suppose, très semblable à celui qui est à présent utilisé en troisième densité. Ai-je raison?

**RA** Je suis Ra. Les éléments chimiques utilisés ne sont pas les mêmes. Cependant, l'apparence est semblable.

43.17 **INTERVIEWEUR** Est-il nécessaire d'absorber de la nourriture en quatrième densité?

**RA** Je suis Ra. C'est exact.

43.18 **INTERVIEWEUR** Le mécanisme du, dirons-nous, catalyseur sociétal dû à une nécessité de nourrir le corps est donc actif en quatrième densité. Est-ce exact?

**RA** Je suis Ra. Ceci est inexact. L'être de quatrième densité désire servir, et la préparation d'aliments est extrêmement simple étant donné qu'il y a une communion accrue entre l'entité et la nourriture vivante. C'est pourquoi ceci n'est pas un catalyseur important mais bien un simple préalable à l'expérience d'espace/temps. Le catalyseur impliqué est la nécessité de l'ingestion d'aliments. Ceci n'est pas considéré comme important par les entités de quatrième densité, et cela aide ainsi à l'enseignement/apprentissage de la patience.

43.19 **INTERVIEWEUR** Pourriez-vous détailler un peu la manière dont cela contribue à l'enseignement/apprentissage de la patience?

**RA** Je suis Ra. Arrêter le fonctionnement du service d'autrui assez longtemps que pour ingérer des aliments, c'est faire intervenir la patience.

43.20 **INTERVIEWEUR** Je devine qu'il n'est pas nécessaire d'absorber de la nourriture en cinquième densité. Ai-je raison?

**RA** Je suis Ra. Ceci est inexact. Cependant, le véhicule a besoin de nourriture qui peut être préparée par la pensée.

43.21 **INTERVIEWEUR** De quel type de nourriture s'agit-il?

**RA** Je suis Ra. Vous appelez ce type de nourriture du nectar ou de l'ambrosie, ou un bouillon léger d'une teinte d'un blanc doré.

43.22 **INTERVIEWEUR** Quel est le but de l'ingestion de nourriture en cinquième densité?

**RA** Je suis Ra. Ceci est un point plutôt central. Le but de l'espace/temps est d'augmenter l'action catalytique appropriée à la densité. Une des conditions préalables à l'existence dans l'espace/temps est une certaine forme de complexe corps. Ce complexe corps doit être alimenté d'une manière ou d'une autre.

43.23 **INTERVIEWEUR** En troisième densité, l'alimentation de notre complexe corporel n'est pas seulement l'alimentation du complexe corporel, mais elle nous donne aussi des opportunités d'apprendre le service. En quatrième densité, elle n'alimente pas seulement le complexe mais nous fournit des opportunités d'apprendre la patience. En cinquième densité, elle alimente le complexe mais est-ce qu'elle enseigne?

**RA** Je suis Ra. En cinquième densité c'est réconfortant car ceux d'une même disposition d'esprit s'assemblent pour partager ce breuvage, devenant ainsi Un dans la lumière et la sagesse tout en unissant les cœurs et les mains en activité physique. Ainsi donc, dans cette densité cela devient un réconfort plutôt qu'un catalyseur d'apprentissage.

43.24 **INTERVIEWEUR** J'essaie simplement de retracer l'évolution de ce catalyseur qui, comme vous dites, change en cinquième densité. Je pourrais aussi bien être complet et demander s'il y a gestion de nourriture en sixième densité?

**RA** Je suis Ra. C'est exact. Cependant, la nature de cette nourriture est celle de la lumière, et il est impossible de vous la décrire d'une manière qui aurait un sens par rapport à la portée de votre demande.

43.25 **INTERVIEWEUR** En quatrième densité sur cette planète, lorsque nous aurons complètement transité et que la moisson sera achevée, est-ce que des êtres de quatrième densité s'incarneront à la surface de cette planète telle que nous connaissons maintenant cette surface particulière. C'est ainsi que cela se passera?

**RA** Je suis Ra. Les vortex de probabilité/possibilité indiquent que cela est très probable.

43.26 **INTERVIEWEUR** Y aura-t-il alors des êtres de cinquième et/ou de sixième densité sur la surface de la planète?

**RA** Je suis Ra. Pas pendant une assez longue mesure de votre temps, car les êtres de quatrième densité ont besoin de passer leur espace/temps d'apprentissage/enseignement avec des entités de leur propre densité.

43.27 **INTERVIEWEUR** Alors, en substance, ce que vous voulez dire c'est qu'à ce point, les enseignements des êtres de cinquième ou sixième densité ne seraient pas très bien compris par la quatrième densité, la nouvelle quatrième densité.

**RA** Je suis Ra. Voulez-vous poser des questions sur ce point?

43.28 **INTERVIEWEUR** Je crois que je ne me suis pas bien exprimé. Est-il vrai que les nouveaux êtres de quatrième densité ont alors besoin d'évoluer dans leur façon de penser pour atteindre un point où les leçons de cinquième densité seraient appréciées à leur juste valeur?

**RA** Je suis Ra. Nous saisissons la portée de votre demande. Bien qu'il soit vrai qu'à mesure qu'ils progressent les êtres de quatrième densité ont de plus en plus besoin d'enseignements d'autres densités, il est également vrai que, tout comme nous vous parlons à cause de l'appel, ainsi les informations auxquelles il est fait appel sont toujours disponibles. C'est simplement que des êtres de cinquième densité ne vivront pas sur la surface de la sphère planétaire avant que cette planète atteigne le niveau vibratoire de cinquième densité.

43.29 **INTERVIEWEUR** Je me demandais, si le mécanisme d'enseignement/apprentissage était alors relativement le même en quatrième densité. De ce que vous dites, il semble qu'il faudrait d'abord qu'il y ait un appel pour que l'enseignement/apprentissage de cinquième densité soit donné à la troisième densité. Est-ce exact?

**RA** Je suis Ra. Cette demande est mal adressée, car l'expérience de quatrième densité n'est, de manière emphatique, pas la même que l'expérience de troisième densité. Cependant, il est exact que le même mécanisme d'appel prédispose les informations reçues d'une manière compatible avec le libre arbitre.

Vous pouvez poser encore une question complète avant la fin de cette séance.

43.30 **INTERVIEWEUR** Vous avez dit que la clé du renforcement de la volonté est la concentration. Pouvez-vous me dire l'importance relative des aides suivantes à la concentration? J'ai mis sur ma liste: le silence, la température adéquate, le confort du corps, l'isolation comme dans une cage de Faraday qui filtrerait le rayonnement électromagnétique, le tamisage de la lumière visible, et une odeur constante comme celle de l'encens, pour renforcer la concentration en méditation.

Autrement dit, une situation de type 'isolation'. Vous avez mentionné que ceci était une des fonctions de la pyramide?

**RA** Je suis Ra. Les analogies du complexe corps avec les activités des complexes mental et esprit ont déjà été discutées<sup>2</sup>. Vous pouvez considérer toutes les aides susmentionnées comme des aides utiles à la stimulation de la concentration, ceci étant la volonté de l'entité. Ce libre arbitre peut être focalisé sur n'importe quel objet ou objectif.

43.31 **INTERVIEWEUR** Ce que je voudrais vraiment savoir c'est s'il serait très important de construire un lieu meilleur pour les méditations. Nous avons ici des distractions des types que j'ai mentionnés, et je sais que c'est une fonction de notre total libre arbitre d'entreprendre ou non cette construction, mais j'essayais seulement de découvrir quels sont les principes qui sous-tendent cela. Par exemple, une cage de Faraday serait une construction considérable et je me demandais si cela vaudrait vraiment la peine.

**RA** Je suis Ra. Sans transgresser le libre arbitre nous sentons qu'il est possible de dire que la cage de Faraday et le caisson d'isolation sont des gadgets.

Entourer le soi d'une atmosphère sylvestre, loin des distractions, dans un lieu de travail utilisé dans aucun autre dessein, dans lequel vous-même et vos associés sont d'accord pour mettre de côté tous les objectifs autres que la recherche méditative du Créateur infini ne fait pas, dirons-nous, partie des gadgets, mais c'est l'utilisation de la Création du Père dans l'amour de deuxième densité, et dans l'amour et l'appui d'autres 'soi'.

Y a-t-il d'autres brèves demandes avant de terminer cette séance.

43.32 **INTERVIEWEUR** Je demanderai seulement s'il y a quelque chose que nous pouvons faire pour augmenter le confort de l'instrument ou pour faciliter le contact?

**RA** Je suis Ra. Tout est bien. Je vous laisse dans l'amour et la lumière du Créateur infini unique. Allez et réjouissez-vous dans la puissance et la paix du Créateur infini unique. Adonaï.

---

<sup>2</sup> Abordé aux § 40.14 et 41.21-22.

# SEANCE 44

28 MARS 1981

44.0 **RA** Je suis Ra. Je vous salue dans l'amour et la lumière du Créateur infini unique. Nous communiquons maintenant.

44.1 **INTERVIEWEUR** L'instrument se posait des questions concernant sa vitalité. Nous avons de la difficulté à l'évaluer. Vous est-il possible de commenter?

**RA** Je suis Ra. Nous scannons cet instrument et trouvons que nous pouvons donner le service sans transgression, étant donné la décision de cet instrument de se conformer à l'évaluation la plus correcte possible et non à la plus désirée.

Nous avons été surpris d'avoir été à même de maintenir un contact régulier au cours de cette très intense période d'interférences par des influences négatives. Les transferts d'énergie sexuelle ont, lors de certaines séances, donné à cet instrument un supplément de ressources vitales qu'elle a pu utiliser. Mais ce n'est pas le cas pour la séance présente, et dès lors c'est la volonté de l'instrument qui meut son complexe corporel. Cet instrument n'a pas de jugement sur ce service. La faculté de volonté, bien que reconnue comme très centrale et valable, pourrait dans ce cas-ci provoquer une distorsion sérieuse dans le complexe corporel de l'instrument.

Pouvons-nous noter que le martyre n'est pas nécessairement recommandable. Nous demandons à cet instrument d'examiner ces pensées, de juger et de discerner leur vérité possible, et si elles sont jugées véridiques, nous suggérons que cet instrument abandonne le pouvoir de juger au groupe d'appui, dont les intérêts sont beaucoup plus équilibrés que ceux de cet instrument. Permettez que les décisions soient prises sans attentes ou attachement à des résultats. Nos espoirs, pouvons-nous dire, d'un contact de longue durée par l'intermédiaire de cet instrument dépend de la maturation de sa capacité à rendre service aux autres 'soi' en acceptant leur aide et en restant ainsi un instrument viable.

Pouvons-nous remercier celui qui pose les questions de nous permettre de nous exprimer sur ce point, car nous étions conscients des distorsions qui affectent quelqu'un dont la volonté de servir n'est pas régulée par la connaissance des limitations dues à la distorsion du complexe corporel.

44.2 **INTERVIEWEUR** Pouvez-vous, s'il vous plaît, terminer ce contact dès que nécessaire, parce que nous ne savons pas quelle est la vitalité de l'instrument en ce moment.

**RA** Je suis Ra. Selon votre mode d'expression, nous avons les mains liées, dans une certaine mesure. Cet instrument a mobilisé des réserves internes, et cela lui coûte cher. C'est pourquoi nous avons l'honneur/devoir d'utiliser cette énergie au mieux de nos capacités. Quand elle deviendra faible, nous exprimerons très certainement, comme toujours, la nécessité de mettre fin à la séance. La seule manière d'éviter ce partage de service à n'importe quel prix c'est de s'abstenir de ce travail. C'est un dilemme.

44.3 **INTERVIEWEUR** Pouvez-vous me dire quel est ce son que j'ai entendu dans mon oreille gauche quand vous avez commencé votre communication?

**RA** Je suis Ra. Cela était un signal orienté négativement.

44.4 **INTERVIEWEUR** Pouvez-vous me dire comment je pourrais entendre un signal orienté positivement?

**RA** Je suis Ra. Il y a deux types de signaux positifs. D'abord, localisé dans l'oreille droite le signal indique un signe qu'il vous est donné un message sans paroles qui dit : «Écoutez, faites attention». L'autre signe positif est le son au-dessus de la tête, qui est une confirmation équilibrée d'une pensée.

44.5 **INTERVIEWEUR** Y a-t-il d'autres signaux négativement orientés que je reçois?

**RA** Je suis Ra. C'est exact. Vous êtes capable de recevoir des formes pensées, des formes mots, et des visions. Mais vous paraissez capable de faire la discrimination.

44.6 **INTERVIEWEUR** Y a-t-il une raison pour laquelle je suis ouvert à ces signaux de nature négative?

**RA** Je suis Ra. N'êtes-vous pas toutes choses?

44.7 **INTERVIEWEUR** Je pense que ce serait peut-être une bonne idée de mettre fin au contact à présent, pour permettre à l'instrument de regagner l'énergie nécessaire avant de continuer. C'est là ma décision en ce moment. J'aimerais beaucoup poursuivre le contact, mais il me semble, bien que je ne puisse pas évaluer le niveau de l'instrument, que l'instrument ne devrait pas dépenser davantage d'énergie.

**RA** Je suis Ra. Nous répondons à une demande non formulée. Cependant, elle est des plus importantes, c'est pourquoi nous vous demandons de nous pardonner cette transgression. L'énergie consacrée exclusivement à cet objectif est perdue pour l'instrument. Vous ferez comme vous voulez, mais telle est la nature de la préparation de l'instrument au contact, et c'est la seule raison pour laquelle nous pouvons l'utiliser.

44.8 **INTERVIEWEUR** Je ne suis pas certain de bien vous comprendre. Pourriez-vous exprimer cela un peu différemment? Pourriez-vous expliquer plus complètement?

**RA** Je suis Ra. Chacun de vous, dans ce travail, a consciemment consacré l'existence dont il est en train de faire l'expérience, au service d'autrui. Cet instrument a affiné sa vocation grâce à une longue expérience de retransmission<sup>1</sup>, comme vous nommez cela, de la philosophie de la Confédération, comme vous diriez. Donc, quand nous avons contacté cet instrument pour la première fois, elle avait offert son être non seulement au service d'autrui, mais aussi au service par une communication de cette nature.

A mesure que ce contact s'est développé, ce dévouement de l'être est devenu très spécifique. Dès lors, une fois que l'énergie vitale est consacrée par l'instrument à nos communications, même si le travail n'a pas lieu cette énergie vitale est perdue pour l'expérience quotidienne de l'instrument. Nous avons donc indiqué combien il est important que l'instrument détache sa volonté du processus de la détermination des moments de travail car, si l'instrument désire un contact, l'énergie est rassemblée et est donc perdue pour des activités ordinaires ou terre-à-terre.

44.9 **INTERVIEWEUR** Dans ce cas, puisque l'énergie est déjà perdue, nous pouvons aussi bien poursuivre cette séance, et nous devons surveiller très soigneusement l'instrument et être seuls juges des moments où les séances peuvent avoir lieu. Ai-je raison?

**RA** Je suis Ra. Ceci est profondément correct. La détermination de cet instrument à continuer le contact pendant cette période a déjà prolongé la période de faible énergie.

---

<sup>1</sup> Original: 'channeling' (NdT)



44.10 **INTERVIEWEUR** Ceci est très révélateur pour nous. Merci.

Chacun de nous reçoit des signaux et des songes. J'ai eu conscience d'une communication clair-audiente au moins une fois en m'éveillant. Pouvez-vous suggérer une méthode par laquelle nous parviendrions à annuler l'effet de l'influence que nous ne voulons pas d'une source négative?

**RA** Je suis Ra. Il y a diverses méthodes. Nous allons offrir la plus courante ou simple. Partager le contact difficile avec les autres 'soi' associés à ce travail et méditer dans l'amour pour ceux qui envoient ces images, et dans la lumière pour le 'soi' et les autres 'soi' est le moyen le plus courant d'annuler les effets de telles occurrences. Mépriser ces expériences par l'utilisation de l'intellect ou les disciplines de la volonté c'est inviter à la prolongation des effets. Il vaut beaucoup mieux, dès lors, partager en confiance de telles expériences, et joindre les cœurs et les âmes dans l'amour et la lumière avec de la compassion pour celui qui les envoie, est une armure pour le 'soi'.

44.11 **INTERVIEWEUR** Pouvez-vous me dire la source du songe fait par l'instrument ce matin à son réveil?

**RA** Je suis Ra. Le ressenti du rêve, dirons-nous, était influencé par ceux d'Orion. L'apparence prise par le rêve révélait beaucoup sur les modèles d'associations symboliques de l'inconscient de l'instrument.

44.12 **INTERVIEWEUR** En méditation, il y a plusieurs années, mon bras s'est mis à briller et à se mouvoir rapidement, involontairement. Qu'est-ce que c'était?

**RA** Je suis Ra. Le phénomène était une analogie qui vous a été rendue disponible par votre 'soi' supérieur. L'analogie était que l'être que vous étiez, était en train de vivre d'une manière non comprise des, dirons-nous, physiciens, scientifiques, ou médecins.

44.13 **INTERVIEWEUR** Ce à quoi j'essaie d'arriver au cours de cette séance, c'est de savoir s'il existe des pratiques que nous pourrions suivre pour revitaliser au mieux l'instrument, car nous allons devoir faire tout ce que nous pouvons pour préserver nos contacts. Pouvez-vous nous dire ce que nous pourrions mieux faire pour accroître la vitalité de l'instrument pour ces contacts?

**RA** Je suis Ra. Votre expérience était une fonction de votre capacité à

entrer en contact avec l'infini intelligent. Dès lors, cela n'a pas un rapport direct avec l'énergie vitale de cet instrument.

Nous avons parlé précédemment des choses qui aident cet instrument en ce qui concerne l'énergie vitale: la sensibilité à la beauté, au chant de musiques sacrées, à la méditation et à la vénération, au partage du 'soi' avec soi dans l'amour librement donné, que ce soit dans les relations sociales ou sexuelles. Ces choses agissent très directement sur la vitalité. Cet instrument a une distorsion vers l'appréciation d'une diversité d'expériences. Ceci, d'une façon moins directe, renforce la vitalité.

44.14 **INTERVIEWEUR** J'ai examiné le diagramme de la progression des pratiques magiques, en commençant à Malkouth et en finissant à Kéther. Je me demandais si cela correspond aux couleurs ou densités, avec Malkouth en première position, Yésod en deuxième, Hod et Netzach en troisième, Tiphéret en quatrième, et ainsi de suite. Est-ce le cas?

**RA** Je suis Ra. Ceci est fondamentalement inexact, bien que vous soyez sur la bonne piste de raisonnement. Chacune de ces stations a un nombre complexe et une nuance de centre énergétique, ainsi qu'un certain rôle dans divers équilibres: l'équilibre inférieur, moyen, supérieur, et l'équilibre total. Il y a donc des couleurs ou rayons complexes, et des charges complexes, si vous voulez, dans chaque station.

44.15 **INTERVIEWEUR** Est-ce que la voie de gauche de ceci représente davantage la voie du service de soi, et la voie de droite celle du service d'autrui?

**RA** Je suis Ra. Ceci sera la dernière demande complète de cette séance.

Cela est inexact. Ces stations sont des relations. Chaque voie offre ces relations. C'est l'intention de celui qui travaille en pratique avec ces puissants concepts qui détermine la polarité du travail. Les outils sont les outils.

44.16 **INTERVIEWEUR** Comme question finale, je demanderai seulement s'il est possible que l'Ipsissime ait une polarité positive ou négative, ou bien ne doit-il en avoir aucune?

**RA** Je suis Ra. Nous allons répondre à la signification de ce terme dans un sens spécialisé. L'Ipsissime est quelqu'un qui a maîtrisé l'Arbre de Vie et qui a utilisé cette maîtrise pour de la polarisation négative.

Y a-t-il quelque brève demande à laquelle nous pouvons répondre avant

de prendre congé de cet instrument.

44.17 **INTERVIEWEUR** Je regrette que nous ayons quelque peu quitté la piste aujourd'hui. Je pense que la chose la plus importante que nous ayons accomplie c'est d'avoir découvert comment mieux réguler les séances pour l'instrument, et j'espère que vous aurez de l'indulgence pour mon incapacité à sélectionner les questions appropriées parfois, car il m'arrive de tâter le terrain pour voir si nous pouvons aller dans telle direction. Et ensuite déterminer s'il faut ou non la poursuivre ...

A part cela, je voudrais savoir s'il y a quelque chose que nous puissions faire au cours de la présente séance, pour augmenter le confort de l'instrument ou pour améliorer le contact?

**RA** Je suis Ra. Il n'y a pas d'erreurs. Soyez tranquille, mon ami. Chacun de vous est très consciencieux. Tout est bien. Je vous laisse dans l'amour et la lumière du Créateur infini unique. Allez donc, réjouissez-vous dans la puissance et la paix du Créateur infini unique. Je suis Ra. Adonaï.

# SEANCE 45

6 AVRIL 1981

45.0 **RA** Je suis Ra. Je vous salue dans l'amour et dans la lumière du Créateur infini unique. Nous communiquons maintenant.

45.1 **INTERVIEWEUR** Pouvez-vous nous donner une estimation de la condition physique de l'instrument pour des communications maintenant qu'elle est reposée?

**RA** Je suis Ra. La condition de cet instrument, en ce qui concerne le complexe corps, est extrêmement médiocre. Cet instrument n'est pas reposé. Cependant, cet instrument désirait beaucoup notre contact.

45.2 **INTERVIEWEUR** Est-ce que la période d'abstention de contact a aidé à améliorer la condition physique de l'instrument?

**RA** Je suis Ra. C'est exact. La probabilité pour que cet instrument développe ce que vous appelez une maladie, soit de nature pulmonaire soit de nature rénale, était très importante lors de notre contact précédent. Vous avez évité un sérieux dysfonctionnement physique du complexe corporel de cet instrument.

Il est à noter que votre soutien par la prière a été utile, ainsi que l'a été la détermination inébranlable de cet instrument d'accepter ce qui serait le mieux à long terme, et conserver ainsi les exercices recommandés sans impatience induite.

Il est à noter aussi que les choses qui aident cet instrument sont parfois contradictoires et exigent un équilibre. Ainsi, cet instrument est aidé par le repos, mais aussi par des distractions de nature active. Cela rend plus difficile l'aide à cet instrument. Cependant, quand on sait tout cela, l'équilibre peut être atteint plus facilement.

45.3 **INTERVIEWEUR** Pouvez-vous me dire si un important pourcentage des Missionnés ici en ce moment sont de Ra?

**RA** Je suis Ra. Je le peux.

45.4 **INTERVIEWEUR** Le sont-ils?

**RA** Je suis Ra. Une partie importante des Missionnés de sixième densité

sont de notre complexe mémoriel sociétal. Une autre grande partie est composée de ceux qui ont aidé en Amérique du Sud; une autre partie, de ceux qui ont aidé l'Atlantide. Tous sont de sixième densité, et tous des groupes frères et sœurs, étant donné le sentiment uniforme que, puisque nous avons été aidés par des formes comme celle de la pyramide, nous pouvions de même venir en aide à vos peuples.

45.5 **INTERVIEWEUR** Pouvez-vous dire si l'un ou l'autre de nous trois est/sont de Ra ou d'un des autres groupes?

**RA** Je suis Ra. Oui.

45.6 **INTERVIEWEUR** Pouvez-vous dire qui de nous est de quel groupe?

**RA** Je suis Ra. Non.

45.7 **INTERVIEWEUR** Est-ce que nous tous sommes de l'un des groupes que vous avez mentionnés?

**RA** Je suis Ra. Nous allons aller jusqu'à la limite de nos tentatives de nous abstenir de transgresser. Deux sont d'origine de la sixième densité, un de la cinquième densité moissonnable pour la sixième mais choisissant de revenir en tant que Missionné à cause d'une association d'amour entre instructeur et élève. Ainsi vous formez tous trois un groupe très cohérent.

45.8 **INTERVIEWEUR** Pouvez-vous expliquer le son dans mon oreille droite et mon oreille gauche, et ce que j'appelle un contact par frôlement que j'ai continuellement?

**RA** Je suis Ra. Ceci a été couvert précédemment<sup>1</sup>. Veuillez demander des détails spécifiques.

45.9 **INTERVIEWEUR** Je reçois ce que je considère comme des picotements dans mon oreille droite et mon oreille gauche à divers moments. Est-ce différent en termes de signification par rapport au son que je reçois dans mon oreille droite et mon oreille gauche?

**RA** Je suis Ra. Non.

45.10 **INTERVIEWEUR** Pourquoi l'oreille gauche est-elle d'un contact service-de-soi et la droite service d'autrui?

---

<sup>1</sup> Couvert au § 44.3-6.

**RA** Je suis Ra. La nature de votre véhicule physique est qu'il y a un champ magnétique positif et un champ magnétique négatif en schémas complexes entourant les coques de votre véhicule. La partie gauche de la région de la tête, chez la plupart des entités, au niveau du continuum espace/temps, est d'une polarité négative.

45.11 **INTERVIEWEUR** Pouvez-vous me dire quel est le but ou la philosophie qui sous-tend les complexes mémoriels sociétaux positifs et négatifs de quatrième, cinquième et sixième densité?

**RA** Je suis Ra. Le but fondamental d'un complexe mémoriel sociétal est l'évolution. Au-delà d'un certain point, l'évolution de l'esprit dépend beaucoup de la compréhension de soi et d'autrui en tant que Créateur. Ceci constitue la base des complexes sociétaux. Quand ceux-ci arrivent à maturité, ils deviennent des complexes mémoriels sociétaux. La quatrième densité et la sixième densité les estiment très nécessaires. La cinquième positive utilise la mémoire sociétale pour atteindre la sagesse, bien que ceci soit accompli individuellement. En cinquième négative, beaucoup est fait sans l'aide des autres. Ceci est la dernière demande car cet instrument a besoin d'être protégé de l'épuisement. Y a-t-il de brèves demandes avant que nous clôturons?

45.12 **INTERVIEWEUR** J'aurais juste besoin de savoir qu'il y a quelque chose que nous pouvons faire pour augmenter le confort de l'instrument ou pour faciliter le contact?

**RA** Je suis Ra. Tout est bien, mes frères.

45.13 **INTERVIEWEUR** Qu'avez-vous dit? Je n'ai pas pu vous entendre.<sup>2</sup>

**RA** Je suis Ra. Tout est bien, mes frères. Je vous laisse maintenant dans l'amour et dans la lumière du Créateur infini unique. Allez donc et réjouissez-vous dans la puissance et la paix du Créateur infini unique. Adonāi.

---

<sup>2</sup> La dernière partie de cette séance a été interrompue par un livreur d'eau frappant à la porte d'entrée et activant le klaxon de son véhicule. Jim écrit : "Nous avons apposé sur la porte une note demandant de ne pas déranger, mais les livreurs d'eau potable qui devaient remplir notre citerne ont ignoré cette note et ont fait tous les efforts possibles pour pouvoir faire leur travail. À partir de cette séance-là nous avons garé une de nos voitures dans l'allée afin qu'aucun véhicule ne puisse passer".

# SEANCE 46

15 AVRIL 1981

46.0 **RA** Je suis Ra. Je vous salue dans l'amour et la lumière du Créateur infini unique. Nous communiquons maintenant.

46.1 **INTERVIEWEUR** Pourrions-nous s'il vous plaît avoir d'abord une indication de la condition de l'instrument?

**RA** Je suis Ra. Cet instrument révèle en ce moment une énergie physique extrêmement basse et fait l'objet d'une attaque. Cela continuera pendant quelques unes de vos semaines. Toutefois, l'énergie vitale de cet instrument regagne graduellement son niveau précédent.

46.2 **INTERVIEWEUR** Dans ce cas, il vaudrait mieux que nous ne vous posions qu'une seule question, à moins que vous ne considériez que nous pouvons sans problème en poser plusieurs, mais la question qui nous tracasse, qui m'est venue en méditant, est peut-être une question inappropriée, mais je sens que c'est mon devoir de la poser parce qu'elle est capitale pour la condition mentale de l'instrument et la nôtre.

Elle a trait aux deux chats que nous devons faire traiter aujourd'hui pour un nettoyage des dents et l'excision d'une petite excroissance sur une patte de Gandalf. J'ai eu l'impression qu'il pouvait y avoir là une entrée pour le groupe d'Orion, et mon souci principal était de savoir si nous pouvions faire quelque chose pour la protection de ces deux chats. Il est peut-être déplacé que je pose cette question, mais je ressens comme de mon devoir de la poser. Voulez-vous s'il vous plaît me donner les informations, toutes les informations que vous pouvez donner à ce sujet?

**RA** Je suis Ra. L'entité, le complexe mental/corps/esprit Gandalf, étant moissonnable pour la troisième densité, est ouverte au même type d'agressions psychiques auxquelles vous êtes vous-mêmes vulnérables. C'est pourquoi, par le mécanisme d'images et de rêves, il est potentiellement possible que des concepts négatifs soient proposés à ce complexe mental/corps/esprit, ayant de la sorte des possibilités de résultats délétères. L'entité Fairchild, bien que moissonnable par son investissement, n'a pas de vulnérabilité aux agressions dans une mesure aussi grande, à cause de l'absence d'activité de complexe mental dans la distorsion du dévouement conscient.

Pour la protection de ces entités nous pourrions indiquer deux possibilités. Premièrement, la méditation en plaçant une armure de lumière, Deuxièmement, la répétition de courtes phrases rituelles connues de cet instrument, à l'intention de l'institution qui déforme l'unité spirituelle de cet instrument. Les connaissances de l'instrument suffiront. Ceci aidera en mettant en alerte de nombreuses entités désincarnées qui ont, elles aussi, conscience de ces phrases rituelles. La méditation est appropriée au moment de l'activité sur ces entités. Ce rituel peut être répété efficacement depuis ce moment jusqu'au retour sain et sauf, à des intervalles convenables.

46.3 **INTERVIEWEUR** Je ne suis pas au courant de ces phrases rituelles. Si l'instrument les connaît, il n'est pas nécessaire que vous répondiez, mais de quelles phrases parlez-vous?

**RA** [*Silence. Pas de réponse de Ra.*]

46.4 **INTERVIEWEUR** Je présume alors que l'instrument les connaît?

**RA** Je suis Ra. C'est exact.

46.5 **INTERVIEWEUR** Pouvez-vous me dire quelque chose sur la petite excroissance sur la patte de Gandalf, ce qui l'a causée et si elle représente un danger pour lui?

**RA** Je suis Ra. La cause de telles excroissances a déjà été discutée. Le danger pour le complexe de corps physique est léger étant donné l'absence de stimulus répété de colère.

46.6 **INTERVIEWEUR** Maintenant je voudrais demander si nous devrions mettre fin à cette séance du fait de la faible vitalité de l'instrument ou bien s'il ne faut pas en tenir compte du fait de l'implication déjà présente dans cette séance.

**RA** Je suis Ra. Ce qui est en dernier est correct. Vous pouvez continuer. Nous allons surveiller l'énergie vitale de cet instrument.

46.7 **INTERVIEWEUR** Je me demandais seulement: si une entité se polarise vers le service de soi, est-ce que la colère a le même effet qu'elle aurait sur une entité polarisée vers le service d'autrui? Est-ce qu'elle provoque aussi le cancer, ou bien a-t-elle juste un effet catalytique qui travaille dans l'entité qui se polarise positivement?



**RA** Je suis Ra. Les mécanismes catalytiques dépendent, non pas de la polarité choisie dans un complexe mental/corps/esprit, mais de l'usage qu'il est fait de ce catalyseur, ou son objectif. Ainsi, l'entité qui utilise l'expérience de la colère pour se polariser consciemment positivement ou négativement, ne fait pas l'expérience du catalyseur corporel mais utilise plutôt ce catalyseur dans une configuration mentale.

46.8 **INTERVIEWEUR** Je ne suis pas certain de comprendre cela. Prenons quelques exemples. Une entité qui se polarise vers le négatif se met en colère. Prenons la circonstance où elle développe un cancer. Quel est le principe à l'œuvre dans le cas de cette entité?

**RA** Je suis Ra. Nous voyons la portée de votre demande et allons répondre en ne suivant pas la demande spécifique, si cela a votre approbation.

46.9 **INTERVIEWEUR** Certainement.

**RA** L'entité qui se polarise positivement perçoit la colère. Cette entité, si elle utilise mentalement ce catalyseur, bénit et aime cette colère pour ce qu'elle est. Elle intensifie ensuite cette colère consciemment, dans le mental seulement, jusqu'à ce que la folie de cette énergie de rayon rouge soit perçue, non pas comme de la folie en soi, mais comme de l'énergie soumise à l'entropie spirituelle à cause de l'aspect aléatoire de l'énergie utilisée.

L'orientation positive fournit ensuite la volonté et la foi pour poursuivre cette expérience mentalement intense en lui permettant de comprendre cette colère, l'accepter et l'intégrer dans le complexe mental/corps/esprit. L'autre 'soi' qui est l'objet de la colère est ainsi transformé en un sujet d'acceptation, de compréhension et d'accommodement, tout cela étant réintégré en utilisant la grande énergie mise en œuvre par la colère.

Le complexe mental/corps/esprit orienté négativement utilise cette colère de manière semblablement consciente, en refusant d'accepter l'énergie non dirigée ou aléatoire de la colère et au lieu de cela, par la volonté et la foi, il reroute cette énergie vers un moyen concret d'évacuer l'aspect négatif de cette émotion de façon à obtenir le contrôle sur autrui, ou à contrôler autrement la situation causant la colère.

Le contrôle est la clé de l'usage polarisé négativement d'un catalyseur. L'acceptation est la clé de l'usage polarisé positivement d'un catalyseur. Entre ces polarités existe le potentiel, pour cette énergie aléatoire et non

dirigée, de créer un analogue, dans le complexe corporel, de ce que vous appelez une croissance cancéreuse de tissus.

46.10 **INTERVIEWEUR** Alors, comme je comprends, vous voulez dire que si l'entité polarisée positivement ne parvient pas à accepter l'autre 'soi' ou si l'entité polarisée négativement ne parvient pas à exercer un contrôle sur l'autre 'soi', n'importe laquelle de ces circonstances est susceptible de provoquer un cancer. Est-ce exact?

**RA** Je suis Ra. Ceci est exact en partie. La première acceptation, ou le premier contrôle, selon la polarité, est celle de 'soi'. La colère est une des nombreuses choses à accepter et aimer comme étant une partie de soi, ou contrôlée en tant que partie de soi, si l'entité doit travailler avec elle.

46.11 **INTERVIEWEUR** Vous voulez donc dire que si une entité qui se polarise négativement est incapable de contrôler sa propre colère ou est incapable de se contrôler elle-même dans sa colère, cela pourrait lui provoquer un cancer? Est-ce exact?

**RA** Je suis Ra. C'est tout à fait correct. La polarisation négative contient une grande exigence de contrôle et de répression.

46.12 **INTERVIEWEUR** Une répression de quoi?

**RA** Je suis Ra. Toute distorsion de complexe mental que vous pourriez appeler émotionnelle, qui est en elle-même désorganisée, a besoin, pour être utile à l'entité orientée négativement, d'être réprimée et ensuite amenée à la surface dans un usage organisé. C'est ainsi que vous pouvez trouver par exemple des entités polarisées négativement qui contrôlent et répriment des besoins basiques du complexe corporel comme le désir sexuel afin que dans cette pratique, la volonté puisse être utilisée pour se renforcer sur autrui avec une plus grande efficacité quand le comportement sexuel ne sera plus réprimé.

46.13 **INTERVIEWEUR** Alors, l'entité orientée positivement, plutôt que de tenter de réprimer les émotions, équilibre ces émotions comme il a été dit lors d'un contact précédent. Est-ce exact?

**RA** Je suis Ra. Ceci est exact et illustre la voie de l'unité.

46.14 **INTERVIEWEUR** Alors le cancer est un catalyseur d'information, qui fonctionne pour les deux polarités approximativement de la même

manière, mais en créant ou en essayant de créer, disons, de la polarisation dans les deux directions, positive et négative, ceci dépendant de l'orientation de l'entité qui fait l'expérience du catalyseur. Est-ce exact?

**RA** Je suis Ra. Ceci est inexact en ce sens que ce catalyseur est inconscient et ne fonctionne pas avec l'intelligence mais fait partie, dirons-nous, du mécanisme d'apprentissage/enseignement établi par le sub-Logos avant le début de votre espace/temps.

46.15 **INTERVIEWEUR** Comment est-ce que le cancer permet cet apprentissage/enseignement lorsque l'entité qui développe un cancer n'a pas d'idée consciente de ce qui lui arrive quand elle développe ce cancer?

**RA** Je suis Ra. Dans de nombreux cas, ce catalyseur n'est pas utilisé.

46.16 **INTERVIEWEUR** Quel est le plan d'utilisation du catalyseur du cancer?

**RA** Je suis Ra. Ce catalyseur, comme tout catalyseur, est destiné à offrir de l'expérience. Cette expérience dans votre densité peut être aimée et acceptée, ou bien elle peut être contrôlée. Ce sont les deux voies. Quand aucune voie n'est choisie, le catalyseur dévie de sa raison d'être et l'entité poursuit son chemin jusqu'à ce que ce catalyseur la frappe, ce qui lui fait former une inclination vers l'acceptation et l'amour ou bien vers la séparation et le contrôle. Il n'y a pas d'absence d'espace/temps dans lequel ce catalyseur puisse fonctionner.

46.17 **INTERVIEWEUR** Je présume que le plan du Sub-Logos ou du Logos concerne les complexes mémoriels sociétaux polarisés positivement et négativement en quatrième densité et au-dessus. Pouvez-vous me dire le but du plan pour ces deux types de complexes mémoriels sociétaux par rapport à la Loi de Coulomb ou polarités électriques négative et positive, ou de toute manière qui vous est possible?

**RA** Je suis Ra. Cet instrument se fatigue. Nous vous reparlerons. Nous pouvons indiquer la possibilité, sans faire de mal à cet instrument, d'approximativement deux séances par période de vos semaines, jusqu'à ce que ces semaines de potentiel de crise et de présence d'une énergie physique très basse soient passées. Pouvons-nous dire qu'il est bon de se trouver avec ce groupe? Nous apprécions votre fidélité. Y a-t-il de brèves demandes avant la fin de ce temps de travail.

46.18 **INTERVIEWEUR** Seulement savoir s'il y a quelque chose que nous puissions

faire pour augmenter le confort de l'instrument ou pour faciliter le contact.

**RA** Je suis Ra. Chacun soutient bien l'instrument et l'instrument reste constant dans son objectif. Vous êtes consciencieux. Tout est bien. Nous vous mettons en garde contre tout laxisme concernant la disposition et l'orientation des accessoires.

Je suis Ra. Je vous laisse, mes amis, dans l'amour et dans la lumière du Créateur infini unique. Allez donc et réjouissez-vous dans la puissance et la paix du Créateur infini unique. Adonäi.

# SEANCE 47

18 AVRIL 1981

47.0 **RA** Je suis Ra. Je vous salue dans l'amour et la lumière du Créateur infini unique. Nous communiquons maintenant.

47.1 **INTERVIEWEUR** Pourriez-vous nous donner une indication de l'état de l'instrument?

**RA** Je suis Ra. Il est comme dit précédemment.

47.2 **INTERVIEWEUR** Bon. La question que j'ai essayé de poser à la fin de la dernière séance était en fait:

De quelle valeur pour l'évolution ou l'expérience, par rapport au Créateur se connaissant Lui-même, sont les complexes mémoriels sociétaux qui se forment en commençant en quatrième densité, et pourquoi cela a-t-il été planifié par le Logos?

**RA** Je suis Ra. Il y a des inexactitudes inhérentes dans votre demande. Cependant, nous pouvons répondre au point principal de cette demande.

L'inexactitude se trouve dans la considération que les complexes mémoriels sociétaux ont été planifiés par le Logos ou le sub-Logos. Ceci est inexact car l'unité du Créateur existe à l'intérieur de la plus infime partie de toute matière créée par l'Amour, que dire alors pour un être conscient de soi !

Cependant, la distorsion du libre arbitre a pour résultat que le complexe mémoriel sociétal apparaît comme une possibilité à un certain stade de l'évolution du mental. L'objectif ou la considération qui fait que des entités forment de tels complexes, ces complexes mémoriels sociétaux, est une très simple extension de la distorsion de base vers la connaissance du Créateur par Lui-même car, quand un groupe de mentaux/corps/esprits devient capable de former un complexe mémoriel sociétal, toute l'expérience de chaque entité est accessible à la totalité du complexe. C'est ainsi que le Créateur connaît davantage Sa création, dans chaque entité faisant partie de cette communion d'entités.

47.3 **INTERVIEWEUR** Vous avez donné des valeurs de plus de 50% de complexes mémoriels sociétaux de service d'autrui pour la quatrième densité positive,

et plus de 95% de complexes mémoriels sociétaux du service de soi pour la quatrième densité négative. Est-ce que ces deux valeurs correspondent au même taux, dirais-je, de vibration?

**RA** Je suis Ra. Je perçois que vous avez de la difficulté à exprimer votre demande. Nous allons répondre dans une tentative de clarifier votre demande.

Les taux vibratoires ne doivent pas être compris comme étant les mêmes que pour les orientations positive et négative. Ils doivent être compris comme ayant le pouvoir d'accepter et de travailler avec l'infini intelligent à un certain degré ou intensité. Dû au fait que la couleur primaire ou énergie, dirons-nous, bleue, est absente du système de pouvoir orienté négativement, les énergies vibratoires vertes/bleues ne sont pas vues dans les plans ou modèles vibratoires des taux de vibration de quatrième et de cinquième négatives.

Le positif, d'autre part, dirons-nous, a le spectre complet des schémas vibratoires des couleurs véritables de temps/espace, et contient donc un modèle ou plan vibratoire variable. Chacun est capable d'exécuter le travail de quatrième densité. C'est là le critère pour la moisson.

47.4 **INTERVIEWEUR** Vous avez dit que le bleu était absent de la quatrième densité négative?

**RA** Je suis Ra. Clarifions davantage. Comme nous l'avons dit précédemment, tous les êtres ont le potentiel de tous les taux vibratoires possibles. Dès lors, le potentiel de l'activation des centres énergétiques du vert et du bleu est, bien sûr, précisément là où il doit être dans une création d'Amour. Cependant, l'entité polarisée négativement réussira à être moissonnée grâce à l'utilisation extrêmement efficace du rouge et du jaune/orange, en allant directement à l'indigo du passage qui emmène au travers de ce canal d'énergie intelligente les afflux d'infini intelligent.

47.5 **INTERVIEWEUR** Alors au passage de la quatrième densité vers la cinquième, y a-t-il quelque chose qui ressemble aux pourcentages que vous avez donnés concernant le passage de la troisième densité à la quatrième pour la polarisation?

**RA** Je suis Ra. Il y a, dans vos modes de pensée, des réponses que nous pouvons faire et que nous allons faire. Cependant, le point important est que les passages de densité à densité ont bien lieu. La polarité

positive/négative est une chose qui, au sixième niveau, devient simplement de l'histoire. C'est pourquoi, nous parlons dans un continuum temporel illusoire quand nous discutons de statistiques de moisson positive par opposition à la négative vers la cinquième.

Un grand pourcentage d'entités négatives de quatrième densité continuent à suivre la voie négative d'expérience quand elles passent de la quatrième densité à la cinquième car, sans sagesse, la compassion et le désir d'aider autrui ne sont pas extrêmement bien informés. Dès lors, bien que l'on perde approximativement deux pourcent en passant du négatif au positif pendant l'expérience de quatrième densité, nous trouvons approximativement huit pourcent des passages en cinquième densité, de ceux qui sont du négatif.

**47.6 INTERVIEWEUR** Ce que je voulais vraiment demander c'était s'il faut 50% pour passer de la troisième à la quatrième dans le sens positif, et s'il faut 95% pour le passage dans le sens négatif, est-ce que cela doit approcher le plus près possible des 100% dans les deux cas pour le passage de quatrième en cinquième densité? Est-ce qu'une entité doit être polarisée à 99% en négatif et peut-être à 80% en positif, pour pouvoir passer de la quatrième à la cinquième?

**RA** Je suis Ra. Nous percevons la demande à présent.

Donner ceci dans vos mots serait vous induire en erreur car il y a, dirons-nous, des supports visuels ou supports à la formation, qui sont disponibles en quatrième densité, et qui aident automatiquement l'entité dans sa polarisation tout en réduisant à l'extrême le prompt effet du catalyseur. Ainsi, la densité au-dessus de la vôtre prend davantage d'espace/temps.

Le pourcentage de service d'autrui d'entités orientées positivement approchera harmonieusement les 98% en intention. Les qualifications pour la cinquième densité, cependant, impliquent la compréhension. Ceci devient alors la qualification primordiale pour le passage de la quatrième à la cinquième densité. Pour réussir ce passage l'entité doit être capable de comprendre les actions, les mouvements, et la danse. Il n'y pas de pourcentage descriptif qui mesure cette compréhension. C'est une mesure d'efficacité de perception. Elle peut être mesurée par la lumière. La capacité d'aimer, d'accepter, et d'utiliser une certaine intensité de lumière crée ainsi l'exigence d'une moisson à la fois positive et négative pour la cinquième.

47.7 **INTERVIEWEUR** Pouvez-vous définir ce que vous entendez par "entité cristallisée"?

**RA** Je suis Ra. Nous avons utilisé ce terme particulier parce qu'il a une signification assez précise dans votre langage. Quand une structure cristalline est formée à partir de votre matière physique, les éléments présents dans chaque molécule sont liés d'une façon régularisée avec les éléments de chacune des autres molécules. Ainsi la structure est régulière et quand elle est pleinement et parfaitement cristallisée, elle a certaines propriétés. Elle ne se fend pas ni ne se brise; elle est très forte sans effort, et elle irradie en traduisant la lumière en une belle réfraction qui donne à beaucoup d'entités du plaisir à l'œil.

47.8 **INTERVIEWEUR** Notre littérature ésotérique mentionne une longue liste de corps. J'ai sur ma liste ici le corps physique, l'éthérique, l'émotionnel, l'astral et le mental. Pouvez-vous me dire si cette énumération mentionne le nombre approprié, et pouvez-vous me dire les usages et destinations ainsi que les effets, etc. de chacun d'eux ou de tout autre corps qu'il pourrait y avoir dans notre complexe mental/corps/esprit?

**RA** Je suis Ra. Répondre complètement à votre demande serait le travail de nombreuses séances comme celle-ci, car les interrelations des divers corps et les effets de chaque corps dans diverses situations représentent une étude énorme. Mais nous allons commencer en faisant se référer une nouvelle fois votre mental au spectre des couleurs véritables et à l'usage de cette compréhension pour saisir les différentes densités de votre octave.

Nous avons le chiffre sept qui est répété du macrocosme au microcosme, en structure et en expérience. C'est pourquoi, on s'attendrait à ce qu'il y ait seulement sept corps de base, dont nous pourrions peut-être dire le plus clairement qu'il s'agit du corps du rayon rouge, etc. Cependant, nous sommes conscients que vous souhaitez faire correspondre ces corps aux rayons des couleurs. Ceci peut provoquer une confusion, car différents instructeurs ont offert leur compréhension d'enseignement/apprentissage en termes divers. Dès lors, l'un peut nommer un corps subtil d'une façon et un autre peut trouver un nom différent.

Le corps de rayon rouge est votre corps chimique. Mais ce n'est pas le corps qui vous revêt dans le physique. C'est le matériau non construit du corps, le corps élémental sans forme. Il est important de comprendre ce corps de base non formé car il y a des thérapies qui peuvent être



appliquées par la simple compréhension des éléments présents dans le véhicule physique.

Le corps de rayon orange est le complexe du corps physique. Ce complexe corporel n'est pas encore le corps que vous habitez, mais le corps formé, sans conscience de soi: le corps dans la matrice avant que le complexe esprit/mental y entre. Ce corps peut vivre sans être habité par les complexes mental et esprit. C'est cependant rarement le cas.

Le corps de rayon jaune est votre véhicule physique que vous connaissez en ce moment et dans lequel vous faites l'expérience de catalyseurs. Ce corps a les caractéristiques du mental/corps/esprit, et est équivalent à l'illusion physique, ainsi que vous l'avez appelée.

Le corps de rayon vert est le corps que vous pouvez voir lors de séances, quand ce que vous appelez un ectoplasme est fourni. Il s'agit d'un corps plus léger, plus densément rempli de vie. Vous pouvez l'appeler 'corps astral' suivant certains autres enseignements. D'autres ont appelé ce même corps le 'corps éthérique'. Cependant, cela n'est pas correct, en ce sens que le corps éthérique est le corps du passage, et dans lequel l'énergie intelligente est à même de mouler le complexe mental/corps/esprit.

Le corps de lumière ou corps de rayon bleu, peut être appelé le "corps dévachanique". Il y a de nombreux autres noms pour ce corps, spécialement dans vos soutras ou écrits indiens, car il y en a, parmi ces peuples, qui ont exploré ces domaines et qui comprennent les différents types de corps dévachaniques. Il y a de très, très nombreux types de corps dans chaque densité, y compris dans la vôtre.

Le corps de rayon indigo, que nous choisissons d'appeler le corps éthérique est, comme nous l'avons dit, le corps du passage. Dans ce corps, la forme est substance, et vous ne pouvez voir ce corps que comme un corps de lumière, car il peut se modeler comme il le désire.

Le corps de rayon violet peut sans doute être compris comme ce que vous appelez le corps de Bouddha, ou comme le corps qui est complet.

Chacun de ces corps a un effet sur votre complexe mental/corps/esprit dans votre être de vie. Les interrelations, ainsi que nous l'avons dit, sont nombreuses et complexes.

Peut-être une suggestion pouvant être indiquée est la suivante: le corps de rayon indigo peut être utilisé par un thérapeute quand ce thérapeute

devient capable de placer sa conscience dans cet état éthérique. Le corps de rayon violet ou corps de Bouddha est d'une efficacité équivalente pour le thérapeute, car en ce corps existe un sens de complétude qui est extrêmement proche de l'unité avec tout ce qui est. Ces corps font partie de chaque entité et leur utilisation appropriée ainsi que la compréhension de ces corps sont, bien que très avancées du point de vue de la moisson en troisième densité, néanmoins utiles à l'adepte.

47.9 **INTERVIEWEUR** Quels corps avons-nous immédiatement après la mort physique, à partir de ce corps de rayon jaune dans lequel je me trouve en ce moment?

**RA** Je suis Ra. Vous avez tous les corps en potentiel.

47.10 **INTERVIEWEUR** Alors le corps de rayon jaune en potentiel est utilisé pour créer cet arrangement chimique que j'ai en tant que corps physique pour le moment. Est-ce exact?

**RA** Je suis Ra. Ceci n'est inexact que dans la mesure où, dans votre présente incarnation le corps de rayon jaune n'est pas en potentiel mais est activé, celui-là étant le corps qui est manifesté.

47.11 **INTERVIEWEUR** Alors, après la mort à cette incarnation-ci, nous avons encore le corps de rayon jaune en potentiel, mais ensuite, se peut-il, dans le cas général de notre population planétaire après la mort, qu'il y ait normalement manifestation du corps de rayon vert?

**RA** Je suis Ra. Pas immédiatement. Le premier corps qui s'active au décès est le corps qui "fabrique les formes", ou corps du rayon indigo. Ce corps subsiste —vous l'avez nommé le 'ka'— jusqu'à ce que l'éther ait pénétré et que la compréhension ait été obtenue par la totalité du mental/corps/esprit. Une fois ceci accompli, si le corps approprié à activer est celui de rayon vert, alors cela se produit.

47.12 **INTERVIEWEUR** Je vais m'exprimer, et vous me direz si j'ai raison. Après la mort alors, quand une entité n'en a pas pris conscience, elle peut devenir ce qui est appelé un esprit retenu sur la Terre jusqu'à ce qu'il soit capable de prendre conscience dans la mesure requise pour l'activation d'un des corps. Est-il possible d'activer ensuite n'importe quel corps, du rouge au violet?

**RA** Je suis Ra. Si le stimulus approprié est donné, cela est correct.

47.13 **INTERVIEWEUR** Quel est le stimulus qui pourrait créer ce que nous appelons un esprit retenu sur la Terre ou fantôme prisonnier?

**RA** Je suis Ra. Le stimulus pour cela est la faculté de la volonté. Si la volonté du mental/corps/esprit de rayon jaune est plus forte que l'impulsion progressive de la mort physique vers la réalisation de ce qui vient, c'est-à-dire si la volonté est suffisamment concentrée sur l'expérience précédente, la coquille de rayon jaune de l'entité, bien que n'étant plus activée, ne peut pas non plus être complètement désactivée et, jusqu'à ce que la volonté se libère, le complexe mental/corps/esprit est retenu. Cela se produit souvent, ainsi que vous en avez conscience, dans les cas de mort subite ainsi que dans les cas de préoccupation extrême pour quelque chose ou bien un autre 'soi'.

47.14 **INTERVIEWEUR** Eh bien alors, est-ce que l'activation du rayon orange après la mort se produit très fréquemment sur cette planète?

**RA** Je suis Ra. C'est très peu fréquent, dû au fait que cette manifestation particulière est sans volonté. Occasionnellement, un autre 'soi' demande à la forme de celui qui passe par la mort physique que quelque apparence de cet être puisse rester. Cela est du rayon orange. C'est rare car, normalement, quand une entité en désire suffisamment une autre pour l'appeler, cette entité aura le désir correspondant d'être appelée. Dès lors, cette manifestation serait celle de la coquille de rayon jaune.

47.15 **INTERVIEWEUR** Qu'est-ce qu'active le plus grand pourcentage de la population de la Terre quand elle passe au-delà du physique?

**RA** Je suis Ra. Ceci sera la dernière demande complète de cette séance de travail.

La procédure normale, quand il y a passage harmonieux à partir de la manifestation corporelle de rayon jaune, est que le mental et l'esprit se reposent dans le corps éthérique ou indigo jusqu'au moment où l'entité commence sa préparation à l'expérience dans un endroit incarné dont la manifestation est formée par l'énergie éthérique qui la moule en activation et manifestation. Ce corps indigo, qui est de l'énergie intelligente, est à même d'offrir à l'âme nouvellement décédée, comme vous l'exprimeriez, une perspective et un lieu à partir desquels peut être vue l'expérience la plus récemment manifestée.

Y a-t-il une brève demande à laquelle nous pouvons répondre

maintenant?

47.16 **INTERVIEWEUR** Je voudrais seulement demander si nous pouvons faire quelque chose pour augmenter le confort de l'instrument ou pour faciliter le contact?

**RA** Je suis Ra. Les accessoires sont consciencieusement mesurés par l'œil et l'esprit. Vous êtes consciencieux. Tout est bien. Observez cet instrument pour assurer l'accumulation continue d'énergies vitales. L'instrument devra travailler sur ses propres énergies physiques, car cette faiblesse a été amenée par le libre arbitre du 'soi'.

Je suis Ra. Nous vous laissons à présent dans l'amour et dans la lumière du Créateur infini unique. Allez donc et réjouissez-vous dans la puissance et dans la paix du Créateur infini unique. Adonäi.

# SEANCE 48

22 AVRIL 1981

48.0 **RA** Je suis Ra. Je vous salue dans l'amour et dans la lumière du Créateur infini unique. Nous communiquons maintenant.

48.1 **INTERVIEWEUR** Pouvez-vous me dire l'état de l'instrument et s'il s'améliore avec le temps?

**RA** Je suis Ra. Les énergies vitales de cet instrument s'améliorent avec le temps ainsi que vous le mesurez. Les énergies physiques de cet instrument sont plus basses que lors de votre demande précédente.

48.2 **INTERVIEWEUR** J'ai une question adressée par l'instrument; je la lis. «Vous avez suggéré à plusieurs reprises que les transferts d'énergie sexuelle remontent l'énergie vitale de l'instrument et de ce contact. Il semble que ce ne soit pas le cas pour tout le monde, que le circuit sexuel et le circuit spirituel ne sont pas les mêmes. Est-ce que cet instrument est une anomalie, ou bien est-ce que l'effet positif de l'activité sexuelle sur l'énergie spirituelle est normal pour tous les êtres de troisième densité?»

**RA** Je suis Ra. Cet instrument, bien que n'étant pas anormal, est dans une certaine mesure moins déformé vers la séparation du mental, corps et esprit que beaucoup de vos entités de troisième densité. Les énergies de transfert sexuel, quand elles passent au travers d'un complexe spirituel électrique ou magnétique non développé, que vous appelez circuit, font en fait sauter ce circuit particulier. D'autre part, les fortes énergies spirituelles passant au travers d'un circuit corporel affectent également de manière adverse le circuit non développé du complexe corporel.

Il y en a certains, comme cet instrument, qui n'ont choisi à aucun moment d'exprimer, dans cette incarnation particulière, de l'énergie sexuelle au travers du circuit corporel. Ainsi, depuis le début de l'expérience d'une telle entité le corps et l'esprit s'expriment ensemble dans tout acte sexuel. C'est pourquoi, transférer de l'énergie sexuelle c'est, pour cet instrument, transférer tant spirituellement que physiquement. Le champ magnétique de cet instrument, s'il est examiné par quelqu'un de sensible, montre ces configurations inhabituelles.

Ceci n'est pas unique à une seule entité, mais est commun à un nombre raisonnable d'entités qui, ayant perdu le désir d'expériences sexuelles des

rayons orange et vert<sup>1</sup>, ont renforcé le circuit combiné de l'esprit, du mental et du corps pour exprimer la totalité de l'être dans chaque action. C'est pour cette raison aussi que les relations sociales et la camaraderie sont très bénéfiques pour cet instrument sensible au transfert des énergies les plus subtiles.

48.3 **INTERVIEWEUR** Merci. Si vous, Ra, en tant qu'entité individualisée, étiez incarné maintenant sur Terre avec pleine conscience et mémoire de ce que vous savez à présent, quel serait votre objectif sur Terre en ce qui concerne vos activités.

**RA** Je suis Ra. La demande suggère que ce qui a été appris a été peu utile. Cependant, si nous devons à nouveau être assez naïfs pour penser que notre présence physique serait plus efficace que l'amour/lumière que nous vous envoyons et que le trésor de ce contact, nous ferions comme nous avons fait. Nous serions et nous nous offririons nous-mêmes comme des instructeurs/élèves.

48.4 **INTERVIEWEUR** Sachant ce que vous savez à présent de notre condition planétaire, méthodes de communication, etc., si vous, vous-même en tant qu'individu étiez passé par le processus de l'incarnation ici en tant que Missionné, et si vous aviez à présent suffisamment de souvenirs pour avoir l'objectif que vous venez d'énoncer, quels sont les mécanismes que vous recherchiez pour le processus d'enseignement/apprentissage dans notre actuel état de communication?

**RA** Je suis Ra. Mon frère, nous percevons que vous avez fait certaines connexions non exprimées. Nous les reconnaissons et pour cette raison nous ne pouvons pas enfreindre votre confusion.

48.5 **INTERVIEWEUR** C'est ce que je craignais.

Ma conférence<sup>2</sup> d'hier n'a attiré que quelques personnes. Si elle avait été organisée pendant une vague d'OVNI, comme nous les appelons, il y aurait eu beaucoup plus de monde. Mais puisque ce sont les entités

---

<sup>1</sup> Ceux de Ra ont dit: 'rayon vert' mais ils voulaient probablement dire 'rayon jaune'.

<sup>2</sup> Cette conférence était intitulée: "la signification spirituelle des OVNI" et a été donnée au Jefferson Community College le 21 avril 1981. Une transcription de cette conférence est donnée à la section 'discours' du site [www.llresearch.org](http://www.llresearch.org).

d'Orion qui provoquent ces vagues, principalement, quel est l'intérêt de ceux d'Orion pour la visibilité, puisqu'ils créent de plus grandes chances et opportunités de dissémination d'informations telles que les miennes en ce moment?

**RA** Je suis Ra. Cette supposition est inexacte. Ces vagues provoquent de nombreuses craintes parmi vos peuples, de nombreux commentaires, compréhensions concernant des complots, dissimulations, mutilations, tueries et autres impressions négatives. Même les rapports prétendument positifs répandus dans le public parlent d'événements funestes. Vous-même vous pouvez vous voir comme un de ceux en minorité, à cause des compréhensions que vous souhaitez partager, si nous pouvons utiliser ce terme peu approprié.

Nous percevons qu'il y a encore un autre point que nous pouvons avancer à ce point. Le public rassemblé par la publicité de type Orion n'est pas mis en place dans une grande mesure par prédominance de vibration. Les publics qui reçoivent des enseignements/apprentissages sans le stimulus de la publicité seront davantage orientés vers l'illumination. C'est pourquoi, oubliez le compte.

48.6 **INTERVIEWEUR** Merci. Cela éclaircit très bien ce point qui est très important.

Pouvez-vous me dire comment les polarisations positive et négative en quatrième et cinquième densités sont utilisées pour susciter le travail sur la conscience?

**RA** Je suis Ra. Il y a très peu de travail sur la conscience en quatrième et cinquième densités, par comparaison avec le travail accompli en troisième densité. Le travail qui est accompli en quatrième positive est du travail grâce auquel le complexe mémoriel sociétal positif qui, par lentes étapes s'est intégré harmonieusement, se met au service de ceux d'une orientation moins positive qui aspirent à leur aide. Dès lors, leur service est leur travail.

C'est par cette dynamique entre le 'soi' sociétal et autrui, qui est l'objectif de l'amour, que des intensités de plus en plus grandes de compréhension ou de compassion sont atteintes. Cette intensité continue jusqu'à ce que l'intensité appropriée de lumière puisse être accueillie. Ceci est la moisson de quatrième densité.

En quatrième densité positive il y a des nombres mineurs de catalyseurs de distorsion du complexe spirituel et mental. Ceci se produit au cours du processus d'harmonisation, jusqu'à former le complexe mémoriel sociétal, ce qui provoque l'apparition de certains petits catalyseurs et travaux, mais le grand travail de quatrième densité réside dans le contact entre le 'soi' sociétal et l'autre 'soi' moins polarisé.

En quatrième densité négative, beaucoup de travail est accompli au cours de la lutte pour une position qui précède la période du complexe mémoriel sociétal. Il y a des opportunités de se polariser négativement par le contrôle exercé sur d'autres 'soi'. Pendant la période de complexe mémoriel sociétal de quatrième densité négative, la situation est la même. Le travail a lieu au travers du sociétal qui se tourne vers les autres 'soi' moins polarisés, afin d'aider à la polarisation négative.

En cinquième densité positive et négative, le concept du travail accompli grâce à une différence de potentiel n'est pas particulièrement utile, étant donné que, ici aussi, les entités de cinquième densité s'intensifient au lieu de se potentialiser.

En polarité positive, les complexes de cinquième densité utilisent des instructeurs/étudiants de sixième densité pour étudier les compréhensions les plus illuminées de l'unité, devenant ainsi de plus en plus sages. Les complexes mémoriels sociétaux de cinquième densité positive choisissent souvent de scinder leur service d'autrui en deux manières: premièrement en faisant rayonner de la lumière sur la Création; deuxièmement en envoyant des groupes d'aide agissant comme des instruments de lumière comme ceux qui vous sont familiers par l'intermédiaire de canaux de transmission.

En cinquième densité négative, le service de soi devient extrêmement intense et le 'soi' est rétréci ou concentré, de sorte que les dialogues avec les instructeurs/étudiants sont utilisés exclusivement pour intensifier la sagesse. Il y a très peu de Missionnés de cinquième densité négative, car ils craignent d'oublier. Il y a très, très peu de membres d'Orion de cinquième densité car ils ne perçoivent plus aucune vertu dans autrui<sup>3</sup>.

---

<sup>3</sup> Ceci n'est pas clair et est sujet à interprétation, car cette information relative au nombre d'entités de cinquième densité faisant partie du groupe d'Orion contredit peut-être l'information donnée au § 7.15



48.7 **INTERVIEWEUR** Merci. Je voudrais prendre pour exemple une entité, à la naissance, qui serait assez haut sur la liste des priorités pour la polarisation positive et la moisson possible à la fin de ce cycle, et suivre le cycle complet de son expérience en commençant avant son incarnation: quel corps est activé, quel est le processus pour devenir incarné, comment se passe l'activation du corps physique de troisième densité, quel est le processus à mesure que le corps passe par cette densité et est travaillé par des catalyseurs, et puis quel est le processus de la mort, comment se passe l'activation des divers corps de manière à parcourir un circuit complet à partir d'un point avant l'incarnation, en faisant le tour de l'incarnation et de la mort, et en revenant à cette position, enfin dans un cycle d'incarnation dans cette densité. Pouvez-vous faire cela pour moi?

**RA** Je suis Ra. Votre demande est très fortement déformée, car elle suppose que les créations se ressemblent. Chaque complexe mental/corps/esprit a ses propres modèles d'activation et ses propres rythmes d'éveil. La chose importante pour la moisson c'est l'équilibre harmonieux entre les divers centres énergétiques du complexe mental/corps/esprit. Ceci est à noter comme étant d'une importance relative. Nous saisissons la portée de votre demande et allons faire une réponse très générale, en soulignant le peu d'importance de ce genre de généralisations arbitraires.

Avant l'incarnation, l'entité demeure dans, dirons-nous, l'endroit approprié dans le temps/espace. Le type de couleur véritable de ce lieu dépend des besoins de l'entité. Par exemple, les entités qui, étant des Missionnés, ont la véritable couleur verte, bleue ou indigo au cœur de leur complexe mental/corps/esprit reposent dans celles-là.

L'entrée en incarnation exige l'investissement ou activation du rayon indigo ou corps éthérique car c'est lui le "donneur de formes". Le jeune ou petit complexe physique mental/corps/esprit a les sept centres énergétiques potentialisés avant le processus de la naissance. Il y a également des analogues en temps/espace, de ces centres énergétiques, qui correspondent aux sept centres énergétiques de chacune des sept densités de couleurs véritables. Ainsi, dans le microcosme existe toute l'expérience qui est préparée. En quelque sorte, le nourrisson contient l'univers.

Les modèles d'activation d'une entité de haute priorité passent indubitablement avec une certaine rapidité au niveau de rayon vert, qui est le tremplin vers le bleu primaire. Il y a toujours une certaine difficulté

à pénétrer dans l'énergie bleue primaire car elle exige ce que vos peuples ont en grande pénurie, c'est-à-dire l'honnêteté. Le rayon bleu est le rayon de la libre communication avec le 'soi' et avec autrui.

Ayant accepté qu'une entité moissonnable ou presque moissonnable travaille à partir de ce tremplin du rayon vert, on peut ensuite poser en principe que les expériences du restant de l'incarnation seront focalisées sur l'activation du rayon bleu primaire de la communication librement donnée, sur l'activation du rayon indigo, celle de l'énergie intelligente librement partagée et, si possible, en traversant ce passage, sur la pénétration dans l'intelligent infini du rayon violet. Ceci peut être vu comme manifesté par un sens de la nature sacrée ou sainte des créations et activités quotidiennes.

A la mort du complexe corporel, comme vous nommez cette transition, l'entité, dès qu'elle réalise son état, retourne immédiatement dans le corps indigo donneur de formes, et y repose jusqu'à ce que soit effectué le futur placement approprié.

Ici nous avons l'anomalie de la moisson. Pendant la moisson l'entité transfère ensuite son corps indigo vers la manifestation de rayon violet comme vu dans la véritable couleur jaune. Ceci est destiné à sonder la moissonnabilité de l'entité. Après que cette activité anormale ait été soigneusement exécutée, l'entité retourne dans le corps indigo et est placée dans le locus correct de couleur véritable en espace/temps et temps/espace, auquel moment les guérisons et apprentissages/enseignements nécessaires sont finalisés et les besoins de l'incarnation suivante déterminés.

**48.8 INTERVIEWEUR** Qui supervise la détermination des besoins de l'incarnation future et établit la liste des priorités pour l'incarnation?

**RA** Je suis Ra. Ceci est une demande à deux réponses.

Premièrement, il y a ceux qui sont directement sous les Gardiens qui sont responsables des schémas d'incarnation de ceux qui s'incarnent automatiquement, c'est-à-dire sans prise de conscience individuelle du processus de l'évolution spirituelle. Vous pouvez appeler ces êtres des anges si vous préférez. Ils sont, dirons-nous, 'locaux' ou de votre sphère planétaire.

La priorité de vibration est à comparer avec le placement de divers degrés

de liquides dans un même verre. Certains montent vers le dessus, d'autres se déposent au fond. Des couches et des couches d'entités en découlent. A mesure que la moisson s'approche, ceux qui sont les plus remplis de lumière et d'amour sont en première ligne, dirons-nous, naturellement et sans supervision, pour l'expérience de l'incarnation.

Lorsque l'entité prend conscience par elle-même, dans son complexe mental/corps/esprit, de la totalité du mécanisme de l'évolution spirituelle, elle arrange et place d'elle-même les leçons et entités nécessaires au maximum de croissance et d'expression de polarité dans l'expérience incarnative, avant que le processus d'oubli ne s'enclenche. Le seul désavantage de ce total libre arbitre des entités prioritaires qui choisissent la manière dont les expériences d'incarnation seront faites, est que certaines entités essaient d'apprendre tellement de choses pendant leur expérience d'incarnation, que l'intensité des catalyseurs désorganise l'entité polarisée et ainsi l'expérience n'est pas utile au maximum comme projeté.

48.9 **INTERVIEWEUR** Une analogie à cela pourrait être un collégien qui s'inscrit à plus de cours qu'il n'est capable d'en assimiler pendant la période sur laquelle ils seront donnés. Est-ce exact?

**RA** Je suis Ra. C'est exact.

48.10 **INTERVIEWEUR** Pouvez-vous me dire comment les divers corps, du rouge au violet, sont reliés aux centres énergétiques du rouge au violet? Sont-ils reliés d'une certaine manière?

**RA** Je suis Ra. Ceci sera la dernière demande complète de cette séance de travail.

Comme nous l'avons noté, chacune des densités de couleur véritable a les sept centres énergétiques, et chaque entité contient tout cela en potentiel. L'activation (pendant qu'elle en rayon jaune) du rayon violet de l'infini intelligent, est un passeport pour l'octave d'expérience suivante.

Il y a des adeptes qui ont pénétré de très, très nombreux de ces centres énergétiques, et plusieurs des couleurs véritables. Ceci doit être accompli avec la plus grande prudence pendant la présence dans un corps physique car, comme nous l'avons noté quand nous avons parlé des dangers qu'il y a de relier le circuit rouge/orange/jaune au circuit de la couleur bleue véritable, le potentiel de désorganisation du complexe mental/corps/esprit

est grand. Cependant, l'entité qui pénètre dans l'infini intelligent est fondamentalement capable de parcourir l'univers d'un pas sans entraves.

Y a-t-il l'une ou l'autre brève demande avant que nous quittions cet instrument?

48.11 **INTERVIEWEUR** Seulement s'il y a quelque chose que nous pouvons faire pour améliorer le confort de cet instrument ou faciliter le contact?

**RA** Je suis Ra. Tout est bien. Ainsi que nous l'avons dit, cet instrument est physiquement faible, et de longues périodes de travail prolongeront cette faiblesse. Le contact poursuivi aide aussi l'énergie vitale de l'instrument à grimper de manière continue, ainsi que l'intégration et l'énergie vitale du groupe en tant qu'unité. Le choix vous appartient. Nous sommes satisfaits. Tout est bien. Vous êtes consciencieux. Continuez ainsi.

Je suis Ra. Je vous laisse dans l'amour et dans la lumière du Créateur infini unique. Allez donc, mes amis, réjouissez-vous dans la puissance et la paix du Créateur infini unique. Adonäi.

# SEANCE 49

27 AVRIL 1981

49.0 **RA** Je suis Ra. Je vous salue dans l'amour et dans la lumière du Créateur infini unique. Nous communiquons maintenant.

49.1 **INTERVIEWEUR** Voudriez-vous, s'il vous plaît d'abord nous donner une lecture de l'état de l'instrument?

**RA** Je suis Ra. Il est comme dit précédemment.

49.2 **INTERVIEWEUR** Merci. J'ai d'abord ici une question de Jim. Il dit:

«Depuis ces neuf dernières années j'ai ce que j'appelle des expériences de lobes frontaux dans l'état de pré-conscience du sommeil juste avant que je m'éveille le matin. C'est une combinaison de plaisir et de pression qui commence dans les lobes frontaux, qui s'étend en pulsant à tout le cerveau, et qui donne la sensation d'un orgasme situé dans mon cerveau. J'ai fait plus de 200 fois ces expériences et, souvent, elles sont accompagnées de visions et de voix qui ont rarement un sens pour moi. Quelle est la source de ces expériences dans les lobes frontaux?»

**RA** Je suis Ra. Nous scannons celui qui pose les questions et trouvons certaines informations pertinentes déjà disponibles concernant la disposition physiologique de cette partie particulière du cerveau. Les expériences décrites et faites sont des expériences de distillation qui peuvent survenir après un effort de concentration sur l'ouverture de l'entrée ou complexe mental indigo, de sorte qu'une expérience sacrée ou de rayon violet peut se produire. Ces expériences sont les débuts de ce qui, à mesure que le corps, le mental et l'esprit s'intègrent au passage, ou niveau indigo, peut ensuite déboucher non seulement sur l'expérience de la joie, mais aussi de la compréhension de l'infini intelligent, qui l'accompagne. Dès lors, l'orgasme du complexe corps devenant intégré, il peut ensuite mettre en place le passage approprié pour l'intégration du complexe spirituel et pour son utilisation comme une navette pour le sacrement de la présence pleinement éprouvée du Créateur infini unique. Il y a donc beaucoup à quoi peut s'attendre celui qui pose la question.

49.3 **INTERVIEWEUR** [*à Jim*] Est-ce que tu as quelque chose à ajouter à cette question?

[à *Jim*] Bien.

[à *Ra*] Je me demandais ceci: lors d'une séance précédente vous aviez mentionné les sons dans l'oreille gauche et dans l'oreille droite, le cerveau gauche et le cerveau droit étant d'une certaine manière reliés aux polarités du service de soi et du service d'autrui. Pourriez-vous détailler?

**RA** Je suis Ra. Nous pouvons détailler cela.

49.4 **INTERVIEWEUR** Voulez-vous y aller et faire un commentaire?

**RA** Je suis Ra. Les lobes de votre complexe physique cerveau sont semblables dans leur utilisation à une faible énergie électrique. L'entité régie par l'intuition et l'impulsion est égale à l'entité régie par l'analyse rationnelle en termes de polarité. Les lobes peuvent tous deux être utilisés dans le service de soi et dans le service d'autrui.

Il peut sembler que le mental rationnel ou analytique ait davantage de possibilités de réussite dans la voie de l'orientation négative, ceci étant dû au fait que, dans notre compréhension, trop d'ordre est, par essence, négatif. Cependant, cette même capacité à structurer des concepts abstraits et à analyser des données expérientielles peut être la clé d'une rapide polarisation positive. Il peut être dit que ceux dont les capacités analytiques sont prédominantes ont à travailler davantage sur leur polarisation.

La fonction de l'intuition est d'informer l'intelligence. Dans votre illusion, la prédominance d'une intuition non maîtrisée tend à empêcher une entité d'atteindre de plus grandes polarisations, ceci étant dû aux caprices de la perception intuitive. Comme vous pouvez le voir, ces deux types de structure cérébrale doivent être équilibrés afin que la totalité des catalyseurs expérientiels soit la polarisation et l'illumination, car sans l'acceptation par le mental rationnel de la valeur de la faculté d'intuition, les aspects créatifs qui facilitent la création sont étouffés.

Il y a une correspondance entre droit et gauche, et positif et négatif. Le réseau d'énergie qui entoure votre corps contient des polarisations assez complexes. La zone gauche de la tête et du dessus de l'épaule est le plus généralement vue comme étant de polarisation négative, tandis que celle de droite est de polarisation positive, magnétiquement parlant. Voilà la cause de la signification de ces sons pour vous.

49.5 **INTERVIEWEUR** Voulez-vous détailler les polarisations magnétiques négatives en général et dire comment elles s'appliquent aux individus, planètes, etc.? Je pense qu'il y a là une corrélation, mais je n'en suis pas certain?

**RA** Je suis Ra. Il est exact qu'il y a une corrélation entre le champ énergétique d'une entité de votre nature et les corps planétaires, car toute matière est construite au moyen de la tension dynamique du champ magnétique. Les lignes de force, dans les deux cas, peuvent être vues assez bien comme les spirales entrecroisées d'une chevelure tressée. Ainsi le positif et le négatif s'enroulent et s'imbriquent pour former des relations géométriques dans les champs énergétiques tant des personnes, comme vous appelez le complexe mental/corps/esprit, que des planètes.

Le pôle négatif est le pôle sud ou pôle inférieur. Le pôle nord ou pôle supérieur est positif. L'entrecroisement de ces énergies spiralantes forme les centres énergétiques primaires, secondaires et tertiaires. Vous êtes familiarisés avec les centres énergétiques du complexe corporel physique, mental et spirituel. Des points secondaires d'entrecroisement, d'orientation positive et négative des centres, tournent autour de plusieurs de vos centres. Le centre de rayon jaune peut être vu comme ayant des centres énergétiques secondaires dans le coude, le genou, et dans les corps subtils à une légère distance du véhicule physique, en des points décrivant des losanges autour de la zone ombilicale de l'entité entourant le corps.

On peut examiner chacun des centres énergétiques secondaires. Certains d'entre vous travaillent avec ces centres énergétiques, et vous appelez cela 'acupuncture'. Cependant, il est à noter qu'il y a le plus souvent des anomalies dans la localisation des centres énergétiques, de sorte que la précision scientifique de cette pratique est mise en question. Comme la plupart des efforts scientifiques pour atteindre la précision, elle omet de tenir compte des qualités uniques de chaque création.

Le concept le plus important à saisir en ce qui concerne le champ énergétique, est que le pôle inférieur ou négatif attire vers lui l'énergie universelle du cosmos. De là elle monte pour être rencontrée par, et subir la réaction de l'énergie spiralante positive qui se dirige vers le bas depuis l'intérieur. La hauteur du niveau d'activité d'un rayon chez une entité est le locus où l'énergie extérieure du pôle sud est rencontrée par l'énergie spiralante positive intérieure.

A mesure qu'une entité devient plus polarisée, ce point monte. Ce phénomène a été nommé par vos peuples 'la kundalini'. Cependant, il vaut mieux le penser comme étant le lieu de rencontre des compréhensions vibratoires, dirons-nous, cosmique et interne. S'efforcer de faire monter le point de cette rencontre sans réaliser les principes métaphysiques de magnétisme dont cela dépend c'est inviter un grand déséquilibre.

49.6 **INTERVIEWEUR** Quel processus serait alors recommandé pour éveiller correctement la kundalini, comme on l'appelle et quelle serait la valeur de cela?

**RA** Je suis Ra. La métaphore du serpent attiré vers le haut est immensément appropriée à la considération de vos peuples. Voici ce que vous tentez quand vous cherchez. Il y a, ainsi que nous l'avons dit, de grands malentendus concernant cette métaphore et la nature de la poursuite de ce but<sup>1</sup>. Nous devons généraliser et vous demander de comprendre que ceci rend en fait beaucoup moins utile ce que nous partageons. Cependant, comme chaque entité est unique, les généralités sont notre lot quand nous communiquons pour votre possible édification.

Nous avons deux types d'énergie. Nous tentons, en tant qu'entités de n'importe quelle couleur véritable de cette octave, de déplacer le point de rencontre des natures intérieure et extérieure de plus en plus loin le long des centres énergétiques, ou vers le haut. Les deux méthodes d'approche en suivant une méthode sensée sont d'abord la fixation à l'intérieur de soi des expériences qui sont attirées vers l'entité depuis le pôle sud. Chaque expérience devra être observée, faite, équilibrée, acceptée, et fixée à l'intérieur de l'individu. À mesure que l'entité croît en acceptation de soi et prise de conscience du catalyseur, la localisation de la fixation confortable de ces expériences monte vers la nouvelle entité de couleur véritable. L'expérience, quelle qu'elle soit, sera fixée dans le rayon rouge et considérée en fonction de son contenu de survie, et ainsi de suite.

Chaque expérience sera comprise, séquentiellement, par le complexe mental/corps/esprit en croissance et recherche en termes de survie, puis en termes d'identité personnelle, puis en termes de relations sociales, puis en termes d'amour universel, puis en termes concernant la manière dont

---

<sup>1</sup> Abordé aux § 12.31, 15.9, 15.12, 18.6, et 19.20.



l'expérience peut engendrer la communication libre, puis en termes concernant la manière dont l'expérience peut être liée aux énergies universelles, et enfin en termes concernant la nature sacramentelle de chacune des expériences.

Entretemps, le Créateur se trouve à l'intérieur. Au pôle nord, la couronne se trouve déjà sur la tête, et l'entité est potentiellement un dieu. Cette énergie est suscitée par l'acceptation humble et confiante de cette énergie via la méditation et la contemplation du soi et du Créateur.

Là où ces énergies se rencontrent, c'est le point où le serpent a atteint sa hauteur. Quand cette énergie déroulée s'approche de l'amour universel et de l'être radieux, l'entité est dans un état où la moissonnabilité de l'entité est sur le point de se produire.

49.7 **INTERVIEWEUR** Voulez-vous recommander une technique de méditation?

**RA** Je suis Ra. Non.

49.8 **INTERVIEWEUR** Vaut-il mieux (ou plutôt est-ce que cela produit des résultats plus utiles en méditation?) laisser le mental aussi vide que possible et le laisser décompresser, si je peux dire, ou bien vaut-il mieux se focaliser en méditant sur un quelconque objet ou chose pour la concentration?

**RA** Je suis Ra. Ceci sera la dernière demande complète pour cette séance de travail.

Chacun des deux types de méditation est utile pour une raison particulière. La méditation passive impliquant le déblayage du mental, l'évacuation du fatras mental caractéristique de l'activité du complexe mental chez vos peuples, est efficace pour ceux dont le but est d'obtenir un silence intérieur comme base à partir de laquelle écouter le Créateur. Ceci est un outil utile et efficace, c'est de loin le type de méditation le plus généralement utilisé, par rapport à la contemplation ou à la prière.

Le type de méditation qui peut être appelé visualisation n'a pas pour but ce qui est contenu dans la méditation en elle-même. La visualisation est l'outil de l'adepte. Ceux qui apprennent à maintenir dans le mental des images visuelles développent un pouvoir de concentration intérieure qui peut transcender l'ennui et l'inconfort. Quand cette aptitude est devenue cristallisée chez un adepte, cet adepte peut alors se polariser

consciemment, sans actes extérieurs susceptibles d'affecter la conscience planétaire. C'est la raison de l'existence de ceux qu'on appelle des praticiens de la magie blanche. Seuls ceux qui souhaitent travailler à la montée consciente de la vibration planétaire trouveront que la visualisation est un type de méditation particulièrement satisfaisant.

La contemplation ou l'attention portée, dans un état méditatif, sur une image ou un texte inspirant, est extrêmement utile également parmi vos peuples, et la faculté de volonté appelée prière est aussi d'une nature potentiellement utile. Si elle est effectivement un acte utile dépend totalement des intentions et objectifs de celui qui prie.

Pouvons-nous demander s'il y a l'une ou l'autre brève demande à présent.

49.9 **INTERVIEWEUR** Je vais seulement demander s'il y a quelque chose que nous puissions faire pour augmenter le confort de l'instrument ou pour faciliter le contact, et si les deux périodes par semaine sont toujours appropriées?

**RA** Je suis Ra. Nous demandons votre soin dans le placement du support de nuque pour cette entité, car il est trop souvent négligé. Vous êtes consciencieux et vos alignements sont bons. Le calendrier, si nous pouvons utiliser cette expression, des séances est à la base correct. Il vous est cependant conseillé d'observer la lassitude dans le cercle et de vous abstenir de travailler à moins que tous soient dans l'amour, l'harmonie, et l'énergie vitale, comme un seul être. Ceci est, et continuera à être, extrêmement utile.

Je suis Ra. Je vous laisse dans l'amour et dans la lumière du Créateur infini unique. Allez donc, et réjouissez-vous dans la puissance et la paix du Créateur infini unique. Adonaï.

# SEANCE 50

6 MAI 1981

50.0 **RA** Je suis Ra. Je vous salue dans l'amour et dans la lumière du Créateur infini unique. Nous communiquons maintenant.

50.1 **INTERVIEWEUR** Pourriez-vous s'il vous plaît me donner une indication de l'état de l'instrument en ce moment.

**RA** Je suis Ra. Il est comme dit précédemment.

50.2 **INTERVIEWEUR** Lors de la dernière séance vous avez dit que les expériences sont attirées vers l'entité par le pôle sud. Pourriez-vous étoffer un peu et nous donner une définition de ce que vous entendez par là?

**RA** Je suis Ra. Il faut une certaine considération pour adopter la perspective appropriée pour saisir le sens des informations ci-dessus. Le pôle sud ou négatif est celui qui attire. Il attire à lui les choses qui sont magnétisées vers lui. De même pour le complexe mental/corps/esprit. L'affluence d'expériences est de l'influx du pôle sud. Vous pouvez considérer ceci comme une explication simpliste.

La seule partie spécifique de cette exactitude est que le rayon rouge, ou centre énergétique fondamental ou centre énergétique-racine du véhicule physique, étant le centre énergétique situé le plus bas, aura la première opportunité de réagir à n'importe quelle expérience. De cette manière seulement vous pouvez voir un point physique du pôle sud identifié au centre énergétique racine. Dans chaque facette du mental et du corps la racine ou le fondement recevra l'opportunité de fonctionner en premier lieu.

Quelle est cette opportunité sinon la survie? Ceci est la possibilité-racine des fonctions de base tant du mental que du corps. Vous découvrirez que cet instinct est le plus fort et, une fois qu'il est équilibré, beaucoup est ouvert au chercheur. Le pôle sud cesse alors de bloquer les données expérientielles et les centres énergétiques supérieurs du mental et du corps reçoivent l'opportunité de faire usage de l'expérience attirée vers ce pôle.

50.3 **INTERVIEWEUR** Pourquoi dites-vous que l'expérience est tirée ou attirée vers l'entité?

**RA** Je suis Ra. Nous disons cela à cause de notre compréhension que ceci est la nature du phénomène des catalyseurs expérimentiels et de leur entrée dans la conscience du complexe mental/corps/esprit.

50.4 **INTERVIEWEUR** Pourriez-vous donner un exemple de la manière dont une entité établit les conditions pour attirer un catalyseur expérimentiel particulier et dont ce catalyseur est alors fourni ou est appris?

**RA** Je suis Ra. Un tel exemple peut être donné.

50.5 **INTERVIEWEUR** Voulez-vous le donner?

**RA** Je suis Ra. Nous avons fait une pause pour scanner la conscience de cet instrument pour savoir si l'on peut utiliser son expérience catalytique à titre d'exemple. Nous pouvons continuer.

Ceci est un exemple, et une extrapolation peut être faite pour d'autres entités qui ont conscience de ce processus d'évolution. Cette entité a choisi, avant l'incarnation, les moyens par lesquels un catalyseur avait une grande probabilité d'être obtenu. Cette entité a désiré le processus d'exprimer de l'amour et de la lumière sans rien attendre en échange. Cette instrument a aussi programmé d'entreprendre d'accomplir un travail spirituel et de se reconforter elle-même avec de la compagnie dans l'accomplissement de ce travail.

Des accords ont été pris avant l'incarnation; le premier avec les parents et la famille de cette entité. Ceci a fourni le catalyseur expérimentiel pour la situation d'offre de rayonnement de l'être sans attente de retour. Le deuxième programme impliquait des accords avec plusieurs entités. Ces accords ont fourni et fourniront, dans votre *continuum* de temps/espace et d'espace/temps, des opportunités pour les catalyseurs expérimentiels de travail et de compagnie.

Il y a des événements qui faisaient partie d'un programme pour cette entité-ci seulement, en ce sens qu'il s'agissait de certains vortex de possibilité/probabilité ayant trait à votre culture sociétale. Ces événements incluent la nature de la vie ou style de vie, le type de relations formées dans votre système en vigueur, et le climat social pendant l'incarnation. L'incarnation a été comprise comme devant se produire lors de la moisson.

Ces données s'appliquent, dirons-nous, à des millions d'entre vous, ceux

qui ont conscience de l'évolution et qui sont désireux à l'extrême d'atteindre le cœur de l'amour et du rayonnement qui donnent la compréhension. Peu importent les leçons programmées: elles concernent les autres 'soi' et non pas les événements. Elles concernent le fait de donner et non pas de recevoir, car les leçons de l'amour sont de cette nature, tant pour le positif que pour le négatif. Ceux qui sont moissonnables négativement seront vus à ce moment comme s'efforçant de partager leur amour d'eux-mêmes.

Il y a ceux dont les leçons sont plus aléatoires à cause de leur présente incapacité à comprendre la nature et le mécanisme de l'évolution du mental, du corps et de l'esprit. De ceux-là nous pouvons dire que le processus est surveillé par ceux qui ne cessent jamais leur attente vigilante de rendre service. Il n'y a aucune entité qui soit sans aide, que ce soit par la conscience personnelle de l'unité de la Création, ou par les gardiens du 'soi' qui protègent le mental/corps/esprit moins sophistiqué, de toute séparation permanente d'avec l'unité pendant que se poursuivent les leçons de votre densité.

50.6 **INTERVIEWEUR** Pouvez-vous donner un exemple de polarisation négative qui partage l'amour de soi? Il me semble à moi que cela doit affaiblir la polarisation négative. Pourriez-vous parler davantage de ce concept?

**RA** Je suis Ra. Nous ne pouvons pas utiliser d'exemples d'êtres connus à cause de la transgression que cela provoquerait. Nous devons donc rester dans des généralités.

L'être négativement orienté ressent qu'il a trouvé un pouvoir qui donne du sens à son existence, précisément de la manière dont la polarisation positive est ressentie. Cette entité négative s'efforce d'offrir ces compréhensions à d'autres 'soi', le plus souvent par le processus de la formation d'une élite, de disciples, et de l'enseignement du besoin et de la justesse de l'asservissement d'autres 'soi' pour leur propre bien. Ces autres 'soi' sont vus comme dépendant du 'soi' et comme ayant besoin de la guidance et de la sagesse du 'soi' en question.

50.7 **INTERVIEWEUR** Merci. Pouvez-vous détailler le concept selon lequel il est nécessaire qu'une entité, pendant l'incarnation dans le physique tel que nous le connaissons, se polarise ou interagisse de manière appropriée avec les autres entités, et pourquoi cela n'est pas possible entre les incarnations, quand l'entité est consciente de ce qu'elle veut faire. Pourquoi doit elle

s'incarner et perdre le souvenir conscient de ce qu'elle veut faire, pour ensuite agir de la manière espérée? Pourriez-vous détailler s'il vous plaît?

**RA** Je suis Ra. Nous allons donner l'exemple de l'homme qui voit toutes les cartes au poker. Il connaît alors le jeu. C'est ensuite un jeu d'enfant de miser, car il n'y a aucun risque. Les autres jeux sont connus. Les possibilités sont connues, le jeu sera joué correctement mais n'aura aucun intérêt.

Dans le temps/espace et dans la densité de la couleur verte véritable, les jeux de tous sont ouverts à l'œil. Les pensées, les sentiments, les ennuis, tout cela peut être vu. Il n'y a pas de dissimulation, ni aucun désir de dissimuler. Ainsi, beaucoup peut être accompli dans l'harmonie, mais le mental/corps/esprit gagne peu en polarité de cette interaction.

Réexaminons cette métaphore et multiplions-la dans le plus long jeu de poker que vous puissiez imaginer: une vie. Les cartes sont 'amour', 'aversion', 'limitations', 'tristesse', 'plaisir', etc. Elles sont distribuées, redistribuées et re-redistribuées continuellement. Vous pouvez, pendant cette incarnation, commencer —et nous insistons sur 'commencer'— à prendre connaissance de vos propres cartes. Vous pouvez commencer à trouver l'amour qui est à l'intérieur de vous. Vous pouvez commencer à équilibrer vos plaisirs, vos limitations, etc. Mais votre seule indication des cartes des autres c'est ce que vous voyez dans leurs yeux.

Vous ne pouvez pas vous souvenir de votre jeu, de leurs cartes, ni peut-être même des règles de ce jeu. Ce jeu ne peut être gagné que par ceux qui perdent leurs cartes dans l'influence fusionnelle de l'amour; il ne peut être gagné que par ceux qui mettent leurs plaisirs, leurs limitations, leur tout, sur la table, face vers le haut, et qui disent en eux-mêmes: «vous tous, les joueurs, tous les autres 'soi', quelles que soient vos cartes, je vous aime». C'est cela le jeu: connaître, accepter, pardonner, équilibrer et ouvrir le 'soi' à l'amour. Cela ne peut être accompli sans l'oubli, car sans lui tout cela n'aurait aucun poids dans la totalité de la vie de l'être mental/corps/esprit.

50.8 **INTERVIEWEUR** Merci. Comment est-ce que la capacité à maintenir des images visuelles dans le mental peut aider l'adepte à se polariser en conscience sans une action extérieure?

**RA** Je suis Ra. Ceci n'est pas une demande simple car l'adepte est quelqu'un qui va au-delà du rayon vert qui signale l'entrée dans la

moissonnabilité. L'adepte ne puise pas simplement dans l'énergie intelligente en tant que moyen de se rendre prêt pour la moisson, mais il puise à la fois dans l'énergie intelligente et dans l'infini intelligent dans le but de transmuier la moissonnabilité et la conscience planétaires.

Les moyens d'accomplir ce travail sont internes. La clé est d'abord le silence puis l'uniformité de pensée. Ainsi donc, une visualisation pouvant être maintenue devant l'œil intérieur pendant plusieurs de vos minutes, ainsi que vous mesurez le temps, sera le signal de l'augmentation de l'uniformité de pensée chez cet adepte. Cette uniformité de pensée peut alors être utilisée par l'adepte positif pour travailler avec des visualisations rituelles en groupe afin d'élever l'énergie positive, et par l'adepte négatif pour augmenter son pouvoir personnel.

**50.9 INTERVIEWEUR** Pouvez-vous alors me dire comment l'adepte, après avoir pu maintenir l'image pendant plusieurs minutes, fait pour influencer la conscience planétaire ou augmenter la polarité positive? Je ne comprends toujours pas.

**RA** Je suis Ra. Quand l'adepte positif atteint l'infini intelligent depuis l'intérieur, ceci est la plus puissante des connexions car c'est la connexion de tout le microcosme du complexe mental/corps/esprit avec le macrocosme. Cette connexion permet à la couleur véritable du rayon vert de temps/espace de se manifester dans votre temps/espace<sup>1</sup>. Dans le rayon vert les pensées sont des êtres. Dans votre, disons, illusion ce n'est normalement pas le cas.

Les adeptes deviennent alors des canaux vivants pour l'amour et la lumière, et ils sont à même de canaliser ce rayonnement directement vers le réseau planétaire de nœuds d'énergie. Le rituel se termine toujours sur l'ancrage de cette énergie par la louange et le remerciement, et sur l'envoi de cette énergie vers la totalité de la planète.

**50.10 INTERVIEWEUR** Je sais qu'il y a des gens qui se sont entraînés récemment à la méditation et qui, après une très courte période de méditation intense,

---

<sup>1</sup> Il est possible que Ra ait eu l'intention de dire: "cette connexion rend, disons, la véritable couleur de rayon vert dans le temps/espace apte à se manifester dans votre espace/temps", mais cette phrase n'a jamais été corrigée et reste donc ouverte à la spéculation.

quelques jours, parviennent à provoquer un effet à distance sur du métal: ils le courbent. D'après ce que je comprends, ils portent une pyramide en fil de fer sur la tête pendant qu'ils font cela. J'ai été invité à une de leurs séances de méditation il y a quelques années, mais je n'ai pas pu m'y rendre. Pourriez-vous commenter ce processus et dire si ce qu'ils accomplissent a une certaine valeur ou non?

**RA** Je suis Ra. Non. Veuillez poser encore une question complète pour cette séance.

50.11 **INTERVIEWEUR** Pouvez-vous donner de plus amples informations sur les champs d'énergie du corps en ce qui concerne le cerveau droit et le cerveau gauche, et dire si cela a un rapport avec la forme pyramidale en ce qui concerne la focalisation de l'énergie? Je suis un peu perplexe quant à la manière d'aborder correctement cette ligne de questionnement, alors je pose cette question.

**RA** Je suis Ra. Nous sommes dans la même perplexité pour aborder cette ligne de réponse. Nous pouvons dire que la forme pyramidale est simplement une forme qui focalise les influx d'énergie utilisées par les entités qui peuvent prendre conscience de ces influx. Nous pouvons ajouter que la forme de votre cerveau physique n'est pas significative en tant que forme permettant de concentrer les influx d'énergie. Veuillez formuler plus spécifiquement, si vous le pouvez, ce que vous cherchez.

50.12 **INTERVIEWEUR** En méditation, chacun de nous ressent de l'énergie sur la tête en divers endroits. Pouvez-vous me dire de quoi il s'agit, ce que cela signifie, et ce que signifient les divers endroits dans lesquels cela est ressenti?

**RA** Je suis Ra. Oublier la pyramide vous aidera dans l'étude de ces expériences. Les influx d'énergie sont ressentis par les centres énergétiques qui ont besoin de l'activation et y sont préparés. Ainsi, ceux qui ressentent la stimulation au niveau du rayon violet reçoivent simplement cela. Ceux qui la ressentent dans le front entre les sourcils font l'expérience du rayon indigo, et ainsi de suite. Ceux qui ressentent des picotements et des images visuelles ont un blocage dans le centre énergétique en train d'être activé, et dès lors le corps électrique répand cette énergie et son effet se diffuse.

Ceux qui ne demandent pas sincèrement cette énergie peuvent cependant



la ressentir si ces entités ne sont pas bien entraînées à la défense psychique. Ceux qui ne sont pas désireux de faire l'expérience de ces sensations, activations et changements, même au niveau subconscient, n'éprouveront rien étant donné leurs capacités de se défendre et s'armer contre le changement.

50.13 **INTERVIEWEUR** Pour le moment j'ai deux impressions simultanées. Est-ce normal de recevoir deux stimulations simultanément?

**RA** Je suis Ra. Le plus normal pour l'adepte est ce qui suit: la stimulation indigo qui active le grand passage vers les moyens de guérir, le travail magique, l'attention dans la prière, le rayonnement de l'être; et la stimulation du rayon violet qui est le fait de donner et prendre au Créateur, de Créateur à Créateur.

Voilà une configuration désirable.

Y a-t-il une brève question avant que nous quittions cet instrument?

50.14 **INTERVIEWEUR** Pouvons-nous faire quelque chose pour augmenter le confort de l'instrument ou pour faciliter le contact?

**RA** Je suis Ra. Vous êtes consciencieux et vos alignements sont méticuleux. Il serait bon de veiller à ce que la nuque de cet instrument soit placée soigneusement sur son support.

Je suis Ra. Je vous laisse mes amis, dans l'amour et la lumière du Créateur infini unique. Allez donc, réjouissez-vous dans la puissance et dans la paix du Créateur infini unique. Adonäi.

# SEANCE 51

13 MAI 1981

51.0 **RA** Je suis Ra. Je vous salue dans l'amour et dans la lumière du Créateur infini unique. Nous communiquons maintenant.

51.1 **INTERVIEWEUR** Comme nous entamons le Livre III de *La Loi Une*, j'ai deux questions d'une importance relativement non transitoire et une que je considère comme de nature quelque peu transitoire, mais que je me sens obligé de poser après avoir communiqué avec d'autres personnes.

La première est juste pour éclaircir pour notre ami (*nom*) certains points finaux concernant la moisson, et je me demandais s'il y a une supervision de la moisson et dans l'affirmative, pourquoi cette supervision est-elle nécessaire et comment fonctionne-t-elle puisque la moissonnabilité d'une entité est déterminée par le rayon violet? Est-il nécessaire que des entités supervisent la moisson ou bien est-elle automatique? Pouvez-vous répondre à cela s'il vous plaît?

**RA** Je suis Ra. Au temps de la moisson il y a toujours des moissonneurs. Les fruits seront ce qu'ils seront, mais une certaine supervision est nécessaire pour assurer que cette récolte sera placée comme elle doit l'être, sans heurts ni meurtrissures.

Il y en a de trois niveaux qui veillent sur la moisson.

Le premier niveau est planétaire et peut être appelé angélique. Ce type de gardiens inclut la totalité du complexe mental/corps/esprit ou le soi supérieur d'une entité, ainsi que les entités du plan intérieur qui ont été attirées vers cette entité par la recherche intérieure de celle-ci.

La deuxième catégorie de ceux qui veillent sur ce processus rassemble ceux de la Confédération qui ont l'honneur/devoir de se tenir aux petites places aux extrémités des marches d'amour/lumière afin qu'aucune des entités moissonnées, aussi désemparée ou incapable d'entrer en contact avec son 'soi' supérieur soit-elle, ne trébuche et tombe pour n'importe quelle raison autre que celle de la force de la lumière. Ces entités de la Confédération rattrapent ceux qui trébuchent et les remettent droits, de manière à ce qu'ils puissent poursuivre leur chemin vers la lumière.

Le troisième groupe qui veille sur ce processus est le groupe que vous

appelez les Gardiens. Ce groupe est de l'octave au-dessus de la nôtre et sert de cette manière en tant que porteurs de lumière. Ces Gardiens fournissent les émissions précises d'amour/lumière en diffusion délicatement méticuleuse de discrimination, afin que la vibration de lumière/amour de chaque entité soit assurée.

Ainsi donc la moisson est automatique en ce sens que ceux qui sont moissonnés réagissent de manière appropriée à ce qui est inchangeable pendant la moisson, c'est-à-dire l'émanation de rayon violet. Mais ceux qui aident sont présents pour assurer une moisson appropriée, de façon à ce que chaque entité ait la plus grande opportunité d'exprimer son 'soi' de rayon violet.

51.2 **INTERVIEWEUR** Merci. La question suivante est, je pense, une question de type transitoire; cependant, elle m'a été posée par quelqu'un avec qui j'ai été en contact et qui s'est beaucoup occupé de la partie OVNI du phénomène. Si vous estimez qu'elle est trop transitoire ou pas assez importante nous la passerons, mais il m'a été demandé comment il est possible à un vaisseau disons de quatrième densité d'arriver ici puisqu'il semble que quand on approche de la vitesse de la lumière la masse approche de l'infini. Nous avons parlé de l'augmentation de la masse spirituelle et c'est juste une question pour savoir comment peut être opérée, dans des vaisseaux, cette transition depuis des planètes très éloignées, et ma question est: pourquoi un quelconque vaisseau serait-il nécessaire? Ceci n'est pas une question importante.

**RA** Je suis Ra. Vous avez posé plusieurs questions. Nous allons répondre à chacune à son tour.

Premièrement, nous sommes d'accord pour dire que ce sujet est transitoire.

Deuxièmement, ceux qui pour la plupart viennent de points éloignés, comme vous dites, n'ont pas besoin de vaisseaux tels que vous les connaissez. La demande elle-même exige une compréhension que vous ne possédez pas. Nous allons tenter d'exprimer ce qui peut être dit.

D'abord, il y a quelques entités de troisième densité qui ont appris comment utiliser des vaisseaux pour voyager parmi les systèmes stellaires tout en faisant l'expérience des limitations que vous comprenez à présent. Cependant, ces entités sont capables d'utiliser l'hypothermie pour ralentir les processus physiques et mentaux afin de pouvoir supporter la durée des

vols. Ceux de Sirius par exemple sont de ce type.

Il y a deux autres types.

L'un est le type qui, venant de la quatrième, cinquième, ou sixième densité dans votre propre galaxie, a accès au type de système énergétique utilisant la vitesse de la lumière comme une fronde, et arrive ainsi où il le souhaite sans que du temps se soit écoulé de manière perceptible à vos yeux.

L'autre type d'expérience est celui des quatrième, cinquième, et sixième densités d'autres galaxies, et de certains de ceux-là dans votre propre galaxie, qui ont appris les disciplines de personnalité nécessaires pour voir l'univers comme un seul être et qui, dès lors, sont capables d'aller de locus en locus grâce à la pensée seule, en matérialisant le vaisseau nécessaire, si vous voulez, pour contenir le corps de lumière de l'entité.

- 51.3 **INTERVIEWEUR** Je présume que ce dernier est le type dont nous faisons l'expérience avec la plupart de nos atterrissages en provenance du groupe d'Orion. Est-ce exact?

**RA** Je suis Ra. Le groupe d'Orion est mélangé entre groupes pénultième et dernier.

- 51.4 **INTERVIEWEUR** Pourquoi est-ce qu'un véhicule est nécessaire pour cette transition? Lorsque vous, en tant que Ra, êtes allés en Égypte précédemment, vous avez utilisé un vaisseau en forme de cloche, mais vous l'avez fait par la pensée. Pouvez-vous me dire pourquoi vous avez utilisé un véhicule plutôt que juste matérialiser le corps?

**RA** Je suis Ra. Le véhicule ou vaisseau est de la forme pensée sur laquelle notre concentration peut fonctionner comme motivation. Nous n'avons pas voulu choisir nos complexes mental/corps/esprit comme point de focalisation de ce travail.

- 51.5 **INTERVIEWEUR** Merci. Je voudrais dire quelque chose. Je suis certain d'être quelque peu «à côté de la plaque» ici, mais c'est pour moi une question très difficile à poser parce que je ne sais pas vraiment de quoi je parle, mais il me semble, et vous me direz où je me trompe, que nous avons sept corps correspondant chacun à une des sept couleurs du spectre, et que l'énergie qui crée ces sept corps est un type universel d'énergie qui se déverse dans notre environnement planétaire et entre par les sept centres

énergétiques que nous avons nommés ‘chakras’, pour développer et perfectionner ces corps.

Et c’est .... Chacun de ces corps est relié d’une certaine manière à la configuration mentale que nous avons et à l’état de perfection de chacun de ces corps, et l’afflux total, pourrait-on dire, de cette énergie est fonction de cette configuration mentale; par cette configuration mentale nous pouvons bloquer dans une certaine mesure les afflux d’énergie qui ont créé chacun de ces sept corps. Pouvez-vous me dire si et où je me trompe et corriger ce que j’ai dit?

**RA** Je suis Ra. Votre raisonnement est en substance correct. Utiliser les termes ‘configuration mentale’ c’est trop simplifier les types de blocage de l’afflux, qui se produisent dans votre densité. Le complexe mental a une relation avec les complexes esprit et corps, qui n’est pas fixe. Des blocages peuvent donc survenir entre esprit et mental ou corps et mental, à de nombreux niveaux différents. Nous répétons que chaque centre énergétique a sept sous-couleurs pour, disons, la commodité. Ainsi, des blocages spirituels/mentaux combinés avec des blocages mentaux/corporels, peuvent affecter chacun des centres énergétiques de plusieurs façons différentes. Vous pouvez voir ainsi la nature subtile du processus d’équilibrage et d’évolution.

51.6 **INTERVIEWEUR** Je ne suis pas sûr que ceci pourra déboucher éventuellement sur une voie de questionnement fructueuse, mais je vais cependant poser cette question puisqu’il me semble qu’il peut y avoir un lien ici.

En quatrième de couverture du livre intitulé *Secrets Of The Great Pyramid*, il y a plusieurs reproductions de dessins ou œuvres égyptiens dont certains montrent des oiseaux volant au-dessus d’entités horizontales. Pouvez-vous me dire de quoi il s’agit et si cela a un rapport quelconque avec Ra?

**RA** Je suis Ra. Ces dessins dont vous parlez font partie de ceux, nombreux, qui déforment l’enseignement de notre perception de la mort en tant que passage vers de nouvelles expériences. Les déformations concernent les considérations de nature spécifique aux processus de ce qui est appelé le complexe mental/corps/esprit «mort». Ceci peut être appelé, dans votre philosophie, la déformation du gnosticisme, c’est-à-dire la croyance que l’on peut acquérir des connaissances et une attitude appropriée grâce à des

mouvements, concepts et symboles convenablement perçus et accentués.

En fait, le processus de la mort physique est tel que nous l'avons décrit précédemment: un processus où de l'aide est disponible et où la seule nécessité, à la mort, est que cette entité soit libérée de son corps par ceux qui l'entourent, et que ce processus soit loué par ceux qui la pleurent. Par ces moyens peut être aidé le mental/corps/esprit qui a fait l'expérience de la mort physique, et non par les diverses perceptions de rituels méticuleux et répétés.

51.7 **INTERVIEWEUR** Vous avez parlé précédemment des vitesses de rotation des centres énergétiques. Ai-je raison de supposer que ceci est fonction du blocage du centre énergétique, de sorte que quand il est moins bloqué la vitesse de rotation est plus élevée, ce qui indiquerait que l'énergie entrante est plus grande?

**RA** Je suis Ra. Vous avez raison en partie. Dans les trois premiers centres énergétiques le déblocage complet de cette énergie crée des vitesses de rotation. Mais à mesure que l'entité développe les centres supérieurs, ces centres se mettent à exprimer leur nature en formant des structures cristallines. Ceci est la forme la plus haute ou la plus équilibrée d'activation des centres énergétiques puisque la nature espace/temps de cette énergie est transmuée en nature temps/espace de régulation et d'équilibrage.

51.8 **INTERVIEWEUR** Qu'entendez-vous par structures cristallines?

**RA** Je suis Ra. Chacun des centres énergétiques du complexe physique peut être vu comme ayant une structure cristalline distincte chez une entité très développée. Chacune est différente, tout comme, dans votre monde, il n'y a pas deux flocons de neige identiques. Cependant, chacune est régulière. Le centre énergétique rouge a souvent la forme d'une roue à rayons. Le centre énergétique orange a la forme d'une fleur à trois pétales.

Le centre énergétique jaune est de forme ronde, à nombreuses facettes, comme une étoile.

Dans le centre énergétique vert, parfois appelé en forme de lotus, le nombre de points de la structure cristalline dépend de la force de ce centre.

Le centre d'énergie bleue peut avoir peut-être une centaine de facettes et

peut présenter un grand éclat de brillance.

Le centre indigo est un centre plus calme qui a souvent une forme de base triangulaire ou à trois pétales, bien que certains adeptes qui ont équilibré les énergies inférieures puissent créer des formes présentant davantage de facettes.

Le centre énergétique violet est le moins variable et est parfois décrit dans votre philosophie comme ayant mille pétales, parce qu'il est la somme de la totalité des distorsions du complexe mental/corps/esprit.

**51.9 INTERVIEWEUR** En ce moment-même je ressens quelque chose dans mon centre indigo. Si ce centre était totalement activé et pas bloqué du tout, est-ce qu'alors je ne ressentirais rien là?

**RA** Je suis Ra. Cette demande, si nous y répondons, enfreindrait la Loi de Confusion.

**51.10 INTERVIEWEUR** Immédiatement après la mort du corps physique, vous avez dit (je crois que je dis bien ici) que le corps activé en premier lieu est l'indigo, et vous avez dit qu'il s'agit du donneur de formes. Pourquoi en est-il ainsi? Pouvez-vous répondre à cela?

**RA** Je suis Ra. Ceci sera la dernière question complète de cette séance de travail.

Le corps indigo peut être vu comme étant analogue à l'énergie intelligente. Dans le microcosme il est le Logos. L'énergie intelligente de la totalité du complexe mental/corps/esprit tire son existence de l'infini intelligent c'est-à-dire du Créateur. Le Créateur doit être compris comme ayant, tant dans le macrocosme que dans le microcosme, deux natures, ainsi que nous l'avons dit: l'infini non-potentialisé qui est intelligent, et qui est tout ce qui est<sup>1</sup>.

Le libre arbitre a potentialisé à la fois le Créateur qui nous a tous faits, et nous-mêmes en tant que co-Créateurs, avec l'infini intelligent qui a la

---

<sup>1</sup> Ra dit: "Ce Créateur doit être compris tant dans le macrocosme que dans le microcosme, comme ayant, ainsi que nous l'avons dit, deux natures", annonçant qu'une liste de deux points va suivre. Toutefois, on peut se demander si le second paragraphe constitue bien le second point de cette liste.

volonté. Il peut être fait appel à cette volonté par le corps indigo ou faiseur de formes, et sa sagesse peut être utilisée ensuite pour choisir le locus et le type appropriés d'expériences que ce co-Créateur ou sub-sub-Logos, que vous appelez si légèrement une personne, va prendre.

Je suis Ra. Voici le moment des demandes brèves.

51.11 **INTERVIEWEUR** Y a-t-il quelque chose que nous puissions faire pour augmenter le confort de l'instrument ou pour faciliter le contact?

**RA** Je suis Ra. Tout est bien. Vous êtes consciencieux. Je vous laisse à présent, mes frères, dans l'amour et dans la lumière du Créateur infini unique. Allez donc, réjouissez-vous dans la puissance et la paix du Créateur infini unique. Adonaï.



# SEANCE 52

19 MAI 1981

52.0 **RA** Je suis Ra. Je vous salue dans l'amour et dans la lumière du Créateur infini unique. Nous communiquons maintenant.

52.1 **INTERVIEWEUR** Au cours de la séance précédente vous avez dit: «l'autre type d'expérience ce sont les quatrième, cinquième et sixième densités d'autres galaxies et certains dans votre propre galaxie, qui ont appris les disciplines nécessaires de la personnalité pour voir l'univers comme un seul être et sont dès lors capables de se rendre d'un locus à l'autre simplement par la pensée, en matérialisant le vaisseau nécessaire».

Je voudrais vous demander, quand vous parlez des quatrième, cinquième, et sixième densités d'autres galaxies, et de «certains dans votre propre galaxie», si vous voulez dire par là que de plus nombreuses entités dans d'autres galaxies ont développé des capacités de personnalité que ne l'ont fait celles de cette galaxie-ci pour ce type de voyage. J'utilise le mot 'galaxie' en référence à la forme lenticulaire rassemblant 250 milliards d'étoiles.

**RA** Je suis Ra. Nous avons une nouvelle fois utilisé une signification du mot 'galaxie' qui ne se trouve pas cette fois dans votre vocabulaire, comme vous appelez cela. Nous faisons référence à votre système stellaire.

Il est inexact de supposer que d'autres systèmes stellaires sont mieux à même que le vôtre de manipuler les dimensions. C'est seulement qu'il existe de nombreux autres systèmes en plus du vôtre.

52.2 **INTERVIEWEUR** Merci. Je pense que j'aborde un point important ici, parce qu'il me semble que le grand travail d'évolution est la discipline de la personnalité, et il semble que nous ayons deux types de personnalités qui voyagent dans l'univers, l'un issu des disciplines de la personnalité, l'autre issu de ce que vous appelez l'effet-fronde. Je ne vais pas m'occuper des vitesses en-dessous de celle de la lumière parce que je ne considère pas cela comme des plus importants. Et je ne considère cette matière-là comme importante que parce que nous examinons la discipline de la personnalité.

Est-ce que le recours à l'effet de fronde pour voyager est de ce qu'on pourrait appeler un type intellectuel ou de cerveau gauche de compréhension et non de cerveau droit?

**RA** Je suis Ra. Votre perception sur ce point est profonde. Vous pénétrez l'enseignement extérieur. Nous préférons ne pas utiliser la terminologie de cerveau gauche et droit à cause des imprécisions de cette terminologie. Certaines fonctions sont répétitives ou redondantes dans les deux lobes et qui plus est, chez certaines entités les fonctions de droite et de gauche sont inversées. Cependant, le cœur de la demande mérite d'être pris en considération.

La technologie dont vous, en tant que complexe sociétal, êtes si entichés en ce moment n'est que la naissance de la manipulation de l'énergie intelligente du sub-Logos qui, quand elle est portée beaucoup plus loin, peut évoluer en une technologie capable d'utiliser les effets gravitiques dont nous avons parlé. Nous notons que ce terme n'est pas précis mais il n'existe pas de mot plus approchant.

Ainsi donc l'usage d'une technologie pour manipuler ce qui est à l'extérieur de soi est de très, très loin bien moins une aide à l'évolution personnelle que les disciplines du complexe mental/corps/esprit qui aboutissent à la connaissance complète du soi dans le microcosme et le macrocosme.

A l'entité disciplinée, toutes choses sont ouvertes et offertes. La discipline qui ouvre les univers ouvre aussi les passages vers l'évolution. La différence est celle du choix: soit faire de l'autostop pour se rendre vers un endroit où l'on peut voir de belles choses, soit marcher pas à pas indépendant et libre, dans cette indépendance, louer la force qui permet de marcher et l'opportunité qui permet de prendre conscience de cette beauté.

L'autostoppeur, lui, est distrait par la conversation et les caprices de la route, dépend des lubies des autres, se demande s'il arrivera à temps à son rendez-vous. L'autostoppeur voit la même beauté mais ne s'est pas préparé à l'ancrage de l'expérience dans les racines du mental.

52.3 **INTERVIEWEUR** Je voudrais poser cette question afin de comprendre les disciplines du mental et comment elles évoluent. Est-ce que l'orientation positive ou service d'autrui de quatrième, cinquième et sixième densité des complexes mémoriels sociétaux utilise à la fois les types de discipline 'fronde' et 'personnalité' pour voyager, ou bien ces complexes n'en utilisent-ils qu'un?

**RA** Je suis Ra. Le complexe mémoriel sociétal orienté positivement s'efforce d'apprendre les disciplines du mental, du corps et de l'esprit.

Cependant certains qui disposent de la technologie permettant d'utiliser les forces de l'énergie intelligente pour accomplir des voyages, le font tout en apprenant les disciplines les plus appropriées.

52.4 **INTERVIEWEUR** Alors je suppose que chez les complexes mémoriels sociétaux les plus positivement orientés il y a un pourcentage bien plus élevé qui utilisent les disciplines de la personnalité pour ce genre de voyages. Est-ce exact?

**RA** Je suis Ra. C'est exact. A mesure que ceux de cinquième densité positive passent en sixième il n'y a virtuellement plus d'entités qui utilisent une technologie extérieure pour le voyage ou la communication.

52.5 **INTERVIEWEUR** Pourriez-vous me donner les mêmes informations pour les complexes mémoriels sociétaux orientés négativement quant aux pourcentages et à la manière dont ils utilisent l'effet-fronde ou autre effet, ou les disciplines de la personnalité pour voyager?

**RA** Je suis Ra. La quatrième densité négative utilise l'effet-fronde de lumière gravitique, 80% peut-être de ses membres étant incapables de maîtriser les disciplines nécessaires aux méthodes alternatives de voyage. En cinquième densité négative, approximativement 50% acquièrent à un certain moment la discipline nécessaire pour utiliser la pensée pour accomplir un voyage. A mesure que la sixième densité approche, l'orientation négative est jetée dans la confusion et peu de voyages sont tentés. Les voyages entrepris sont peut-être 73% de lumière/pensée.

52.6 **INTERVIEWEUR** Y a-t-il alors une différence disons vers la fin de la cinquième densité, dans les disciplines de personnalité requises pour ce voyage, entre orientation positive et orientation négative?

**RA** Je suis Ra. Il y a des différences manifestes entre les polarités mais absolument aucune différence dans l'acquisition des connaissances de soi nécessaires pour accomplir cette discipline.

52.7 **INTERVIEWEUR** Ai-je alors raison de supposer que la discipline de la personnalité, la connaissance de soi et, dirais-je, le contrôle du renforcement de la volonté sont ce que toute entité de cinquième densité voit comme étant important?

**RA** Je suis Ra. En réalité, ces choses sont importantes de la troisième jusqu'au début de la septième densité. La seule correction de nuance que

nous ferions est votre utilisation du mot ‘contrôle’. Il est essentiel de comprendre qu’il n’est pas désirable ou utile à la croissance de la compréhension, pouvons-nous dire, qu’une entité contrôle par elle-même les processus ou impulsions de pensée, excepté là où ils peuvent aboutir à des actes qui ne sont pas en accord avec la Loi Une.

Le contrôle peut sembler être un raccourci vers la discipline, la paix et l’illumination. Mais ce même contrôle potentialise et nécessite davantage d’expérience d’incarnation pour pouvoir équilibrer ce contrôle ou cette répression du ‘soi’ qui est parfait.

Au contraire, nous apprécions et recommandons l’utilisation de votre second verbe par rapport à l’usage de la volonté. L’acceptation de soi, le pardon au ‘soi’, et la direction de la volonté, voilà la voie vers la personnalité disciplinée. Votre faculté de volonté est celle qui est puissante à l’intérieur de vous en tant que co-Créateur. Vous ne pouvez pas attribuer trop d’importance à cette faculté. Elle doit donc être utilisée soigneusement et dirigée vers le service d’autrui pour ceux qui sont sur la voie orientée positivement.

Il y a un grand danger à utiliser la volonté à mesure que la personnalité devient plus forte, car elle peut même être utilisée subconsciemment de manière à réduire la polarité de l’entité.

52.8 **INTERVIEWEUR** Je perçois qu’il y a probablement une connexion entre ce que vous venez de dire et la raison pour laquelle tant de Missionnés ont choisi le temps de la moisson sur cette planète pour s’incarner. Ai-je raison? Ceci est une notion vague.

**RA** Je suis Ra. Il est exact que dans les chances de se souvenir de ce qui a été perdu dans le processus d’oubli il y a abondance d’opportunités de polarisation positive. Nous croyons que ceci est la portée spécifique de votre demande. Veuillez poser d’autres questions si ce n’est pas le cas.

52.9 **INTERVIEWEUR** Eh bien, je voudrais seulement inclure la question de savoir pourquoi le temps de la moisson est choisi par tant de Missionnés comme période d’incarnation?

**RA** Je suis Ra. Il y a plusieurs raisons pour s’incarner pendant la moisson. Elles peuvent être divisées en termes de ‘soi’ et d’autrui.

La raison dominante pour laquelle ces Frères et Sœurs du désarroi

s'offrent à l'incarnation est la possibilité d'aider d'autres 'soi' par l'allègement des distorsions de la conscience planétaire et la probabilité d'offrir un catalyseur à d'autres 'soi', ce qui accroît la moisson.

Il y a deux autres raisons au choix de ce service, et elles ont à voir avec le 'soi'.

Le Missionné, s'il se souvient et se consacre au service, se polarise bien plus rapidement que cela n'est possible dans les mondes de loin plus étioles en termes de catalyseurs d'une densité supérieure.

La raison finale se trouve à l'intérieur de la totalité du mental/corps/esprit ou de la totalité du complexe mémoriel sociétal qui peut juger qu'une entité ou des membres d'une entité sociétale peut/peuvent faire usage d'un catalyseur de troisième densité pour récapituler un apprentissage/enseignement jugé moins que parfaitement équilibré. Cela s'applique spécialement à ceux qui entrent et traversent la sixième densité, où l'équilibre entre compassion et sagesse est perfectionné.

52.10 **INTERVIEWEUR** Merci. Il y a juste quelque chose dont je suis un peu curieux mais qui n'est pas très important: je voudrais expliquer une intuition que j'ai mais qui peut être fausse.

Vous avez parlé de l'effet-fronde et cette expression m'a intrigué.

La seule chose qui est claire c'est qu'il faut mettre de l'énergie dans le vaisseau jusqu'à ce qu'il approche de la vitesse de la lumière, et ceci exige bien sûr de plus en plus d'énergie. Il se produit une dilatation du temps et il me semble à moi qu'il devrait être possible, en opérant un virage à 90° par rapport à la direction du voyage, de changer d'une façon ou d'une autre cette énergie stockée, dans son application de direction ou sens, de sorte qu'on sort de l'espace/temps pour entrer dans le temps/espace avec une déviation de 90°. Ensuite l'énergie est retirée du temps/espace et on rentre dans l'espace/temps à la fin de ce renversement d'énergie. Est-ce que j'ai raison sur l'un ou l'autre point?

**RA** Je suis Ra. Vous avez tout à fait raison dans la mesure où votre langage vous le permet et grâce à votre formation vous êtes mieux à même que nous d'exprimer ce concept. Notre seule correction, si vous voulez, sera de suggérer que les 90° dont vous parlez sont un angle qu'il faudrait voir

comme faisant partie d'un tesseract<sup>1</sup>.

52.11 **INTERVIEWEUR** Merci. Juste un petit point sans réelle importance, qui me tracassait.

Bien. Y a-t-il alors, du point de vue de l'individu qui souhaite suivre la voie du service d'autrui, à partir de notre situation actuelle en troisième densité, quelque chose d'important à part les disciplines de la personnalité, la connaissance de soi et le renforcement de la volonté?

**RA** Je suis Ra. Ceci est technique. Ceci n'est pas le cœur. Examinons le cœur de l'évolution.

Souvenons-nous que nous sommes tous un. C'est le grand apprentissage/enseignement. Dans cette unité se trouve l'amour. Ceci est un grand apprentissage/enseignement. Dans cette unité se trouve la lumière. Voilà l'enseignement fondamental de tous les plans d'existence dans la matérialisation. Unité, amour, lumière, et joie; voilà le cœur de l'évolution de l'esprit.

Les leçons secondaires sont apprises/enseignées dans la méditation et le service. A un certain point le complexe mental/corps/esprit est activé et équilibré tellement aisément par ces pensées ou distorsions centrales, que les techniques que vous avez mentionnées deviennent très significatives. Toutefois, l'univers avec son mystère resté entier, est un. Commencez et finissez toujours dans le Créateur, et non pas dans la technique.

52.12 **INTERVIEWEUR** Merci. Au cours de la séance précédente vous avez mentionné, en parlant de la moisson, les porteurs de lumière de l'octave. Dois-je comprendre que ceux qui apportent la lumière pour le passage vers la densité supérieure sont d'une octave au-dessus de celle dont nous faisons l'expérience? Pourriez-vous m'en dire plus au sujet de ces porteurs de lumière, qui ils sont, etc.?

**RA** Je suis Ra. Ceci sera la dernière demande de cette séance de travail.

Cette densité d'octave dont nous avons parlé est à la fois l'oméga et

---

<sup>1</sup> Hypercube quadridimensionnel ou tétracube. Selon le *Oxford English Dictionary*, le mot "tesseract" aurait été inventé en 1888 par Charles Howard Hinton auteur du livre *A New Era of Thought*, à partir du grec 'tetraktys' (=4 rayons), en réf. aux 4 droites partant de chaque sommet vers les autres sommets. (Wikipédia – NdT)

l'alpha, la masse spirituelle des univers infinis redevenant un seul Soleil central ou Créateur. Alors naît un nouvel univers, un nouvel infini, un nouveau Logos qui incorpore tout ce dont le Créateur a Lui-même fait l'expérience. Dans cette nouvelle octave, il y a aussi des Missionnés. Nous savons très peu de ce qui est au-delà de la frontière de l'octave, excepté que ces êtres viennent aider notre octave à se compléter en tant que Logos.

Avez-vous encore une brève demande à présent?

52.13 **INTERVIEWEUR** Seulement s'il y a quelque chose que nous puissions faire pour améliorer le confort de l'instrument ou faciliter le contact?

**RA** Je suis Ra. Cet instrument a une certaine distorsion dans la région des poumons, ce qui a été bien compensé par la position du complexe physique.

Tout est bien.

Nous vous laissons, mes amis, dans l'amour et dans la lumière du Créateur infini unique. Allez donc, réjouissez-vous dans la puissance et dans la paix du Créateur infini unique. Adonaï.

# SEANCE 53

25 MAI 1981

53.0 **RA** Je suis Ra. Je vous salue dans l'amour et dans la lumière du Créateur infini unique. Nous communiquons maintenant.

53.1 **INTERVIEWEUR** Je voudrais d'abord demander quel est l'état de l'instrument et ensuite poser deux questions de sa part. Elle voudrait savoir si elle peut à présent faire une période d'exercice d'une heure par jour, et aussi si la douleur qu'elle éprouve avant de procéder à une séance est due à une agression d'Orion.

**RA** Je suis Ra. L'état de l'instrument est comme dit précédemment.

En réponse à la question au sujet de l'exercice, maintenant que la période intense est terminée l'instrument peut, si elle le veut, s'exercer pendant une période au lieu de deux. En scannant les distorsions du complexe physique de l'instrument nous voyons que la période actuelle d'exercice est à la limite des forces de l'instrument. Cela est bien à long terme, à cause d'une accumulation d'énergies vitales. Dans le court terme, cela est fatigant pour cette entité. Nous suggérons donc que l'entité ait bien conscience de nos avertissements précédents concernant d'autres aides pour ajuster les distorsions corporelles.

En réponse à la deuxième demande, nous pouvons dire que les difficultés du complexe physique avant le contact avec notre complexe mémoriel sociétal sont dues à l'action de la volonté subconsciente de l'instrument. Cette volonté est extrêmement forte et exige que le complexe mental/corps/esprit réserve toutes les énergies physiques et vitales disponibles pour le contact. Ainsi donc, de l'inconfort est éprouvé à cause de la dramatique distorsion vers la faiblesse physique pendant que cette énergie est déviée. Il peut être noté que l'entité fait aussi l'objet d'agressions psychiques, et ceci intensifie les conditions préexistantes et est responsable des crampes, vertiges, et aussi des distorsions du complexe mental.

53.2 **INTERVIEWEUR** Merci. Je voudrais savoir si [*nom*] peut participer à une de ces séances dans un très proche avenir?

**RA** Je suis Ra. Le complexe mental/corps/esprit [*nom*], appartient à ce groupe en esprit et est le bienvenu. Vous pouvez demander que des



périodes spéciales de méditation soient réservées avant que l'entité commence le travail. Nous pourrions suggérer qu'une photographie de celui connu sous le nom de James Allen<sup>1</sup> soit envoyée à cette entité, avec son écriture dessus, indiquant de l'amour et de la lumière. Celle-ci, tenue pendant la méditation, mettra l'entité en paisible harmonie avec chacun de vous de sorte qu'il n'y aura aucun gaspillage malvenu d'énergie pendant que les salutations sont échangées entre deux entités, toutes deux ayant une distorsion vers la solitude et la timidité, ainsi que vous l'appellez. La même chose peut être faite avec une photographie de l'entité [nom], pour l'entité connue sous le nom de James Allen.

- 53.3 **INTERVIEWEUR** Merci. Pendant mon voyage à Laramie certaines choses sont devenues claires pour moi en ce qui concerne la diffusion du premier livre de *La Loi Une* parmi ceux qui ont eu des expériences avec des OVNI et autres Missionnés, et je vais à présent devoir poser certaines questions qui seront incluses dans le Livre I pour éliminer un malentendu que je perçois comme une possibilité dans ce Livre I<sup>2</sup>. C'est pourquoi ces questions, bien que pour la plupart transitoires, ont pour but d'éliminer certaines distorsions d'interprétation par rapport à la compréhension des matériaux du Livre Un. J'espère que j'adopte une approche correcte ici. Il se peut que vous ne puissiez pas répondre à certaines d'entre elles, mais ce n'est pas grave. Nous passerons simplement à d'autres alors si vous ne pouvez répondre à celles que je pose.

Tout d'abord je voudrais vous demander quelle est l'affiliation des entités qui ont contacté Betty Andreasson.

**RA** Je suis Ra. Cette demande est marginale. Nous allons faire une concession pour des informations entraînant une certaine perte de polarité à cause de la transgression du libre arbitre. Nous demandons que des questions de cette nature soient réduites au minimum.

---

<sup>1</sup> Aussi connu sous le nom de Jim McCarty.

<sup>2</sup> Don a inclus les informations des §53.6 à 17 dans la séance 26 dans les publications d'origine, afin de donner aux lecteurs une idée plus précise de ce que sont des "rencontres rapprochées". Ces deux séances étaient à l'origine partagées entre les Livres I et III, mais puisqu'elle se trouvent à présent dans un même volume, une note de bas de page a simplement été ajoutée au contenu de la séance 26, renvoyant les lecteurs à cette séance pour qu'ils puissent réaliser le souci de Don de ne pas créer d'impression fautive à propos de ce phénomène.

Les entités dans ce cas-ci et d'autres dont le souvenir est vivace, sont de celles qui, éprouvant le besoin d'implanter l'image de la Confédération de manière à ne pas enfreindre le libre arbitre, utilisent les symboles de la mort, de la résurrection, de l'amour, et de la paix, comme des moyens de créer, au niveau de la pensée, l'illusion de temps/espace d'une série systématique d'événements qui donnent un message d'amour et d'espoir. Ce type de contact est choisi avec une soigneuse considération par des membres de la Confédération qui souhaitent contacter une entité de vibration personnelle similaire, si vous voulez. Ce projet va alors devant le Conseil de Saturne et, s'il est approuvé, il est mis en œuvre. Les caractéristiques de ce type de contact comprennent la nature non douloureuse des pensées expérimentées, et un contenu de message qui parle non pas de menaces mais du nouvel âge en train de naître.

53.4 **INTERVIEWEUR** Il n'est pas nécessaire que j'insère dans le livre les informations que vous venez de me donner pour réaliser mon projet. Pour sauvegarder votre polarité je peux garder cela comme, dirais-je, de la matière privée si vous le souhaitez. Souhaitez-vous que je garde cela non publié?

**RA** Je suis Ra. Ce que nous vous offrons est donné librement et soumis à votre seule discrétion.

53.5 **INTERVIEWEUR** Je pensais bien que vous diriez cela. Dans ce cas, pouvez-vous me dire quelque chose du "blue book" mentionné par Betty Andreasson dans ce cas-là?

**RA** Je suis Ra. Non.

53.6 **INTERVIEWEUR** Merci. Pouvez-vous me parler des diverses techniques utilisées pour les contacts de la Confédération positivement orientés vers le service d'autrui avec les gens de cette planète-ci, les diverses formes et techniques de ceux qui établissent un contact?

**RA** Je suis Ra. Nous le pouvons.

53.7 **INTERVIEWEUR** Voulez-vous le faire s'il vous plaît?

**RA** Je suis Ra. Le mode de contact le plus efficace est celui dont vous faites l'expérience dans cet espace/temps. La transgression du libre arbitre est hautement indésirable. C'est pourquoi, les entités qui sont des Missionnés sur votre plan d'illusion sont les seuls sujets, pour des

projections de pensées, qui réalisent des ‘rencontres rapprochées’ et rencontres entre complexes mémoriels sociétaux et Missionnés positivement orientés.

53.8 **INTERVIEWEUR** Pourriez-vous me donner un exemple d’une de ces rencontres entre un Missionné et un complexe mémoriel sociétal, par rapport à ce que le Missionné expérimente?

**RA** Je suis Ra. Un de ces exemples, avec lequel vous êtes familiarisés, est celui de l’entité connue comme Morris<sup>3</sup>. Dans ce cas-ci, le contact antérieur avec d’autres entités du cercle d’amis de cette entité était orienté négativement. Cependant, vous vous rappelez que l’entité Morris n’a pas ressenti ce contact et n’a pas pu voir ce contact avec l’appareil optique physique.

Cependant, la voix intérieure a averti celui connu comme Morris de se rendre seul dans un autre endroit, et là, une entité avec la forme et l’apparence de forme pensée de l’autre contact est apparue et a fixé du regard cette entité, éveillant ainsi en elle le désir de rechercher la vérité de cet événement et des expériences de son incarnation en général.

Le sentiment d’être éveillé ou activé est le but de ce type de contact. La durée et l’imagerie utilisées varient d’après les attentes subconscientes du Missionné qui fait l’expérience de cette opportunité d’activation.

53.9 **INTERVIEWEUR** Dans une ‘rencontre rapprochée’ avec un type de vaisseau de la Confédération je présume que cette ‘rencontre rapprochée’ a lieu avec un type de vaisseau en forme pensée. Est-ce que, au cours de ces dernières années, des Missionnés ont eu ce genre de ‘rencontres rapprochées’ avec des vaisseaux de ce type de formes pensées, ayant atterri?

**RA** Je suis Ra. Cela s’est produit, bien que beaucoup moins communément que le type de ‘rencontres rapprochées’ du type Orion. Nous pouvons noter que dans un univers d’unité illimitée le concept de ‘rencontre rapprochée’ est plutôt ironique car, toutes les rencontres ne sont-elles pas d’une nature de ‘soi’ avec ‘soi’? Dès lors, comment n’importe quelle rencontre pourrait-elle être autre que très, très

---

<sup>3</sup> Référence au cas n°1 du livre “ Secrets of the UFO”, écrit par Don Elkins et Carla L. Rueckert, Louisville, KY., L/L Research, 1976, p. 10-11.

rapprochée?

53.10 **INTERVIEWEUR** Eh bien, pour parler de ce type de rencontres entre ‘soi’ et ‘soi’, est-ce que certains Missionnés de polarisation positive ont parfois des ‘rencontres rapprochées’ avec ceux d’Orion ou de polarisation orientée négativement?

**RA** Je suis Ra. C’est exact. Le...

53.11 **INTERVIEWEUR** [*interrompant*] Pourquoi cela se produit-il?

**RA** Je suis Ra. Cela se produit très rarement, et survient soit à cause du manque de perception par les entités d’Orion de la profondeur de la positivité qui sera rencontrée, soit à cause du désir des entités d’Orion de tenter de retirer, dirons-nous, cette positivité de ce plan d’existence. Les tactiques d’Orion choisissent normalement les simples distorsions du mental, ce qui indique moins d’activité du complexe mental et spirituel.

53.12 **INTERVIEWEUR** J’ai pris conscience du fait qu’il y a de très grandes variations dans les contacts entre individus. Je suppose que la Confédération a recours à une forme de contact pour éveiller ou partiellement éveiller, comme vous dites, des Missionnés et pourriez-vous me donner des exemples généraux des méthodes utilisées par la Confédération pour éveiller ou partiellement éveiller les Missionnés qu’elle contacte?

**RA** Je suis Ra. Les méthodes utilisées pour éveiller les Missionnés sont variées. Le centre de chaque approche est l’entrée dans le conscient et le subconscient d’une manière qui permet d’éviter de causer de la crainte, et de maximaliser le potentiel d’une expérience subjective compréhensible, qui ait une signification pour l’entité. Cela se passe souvent dans le sommeil; parfois en plein milieu des activités diurnes. L’approche est flexible et n’inclut pas nécessairement le syndrome de la ‘rencontre rapprochée’ ainsi que vous le savez.

53.13 **INTERVIEWEUR** Et qu’en est-il du syndrome de l’examen physique? Quel est le lien avec les contacts entre Missionnés, avec la Confédération et avec Orion?

**RA** Je suis Ra. Les attentes subconscientes des entités suscitent la nature et le détail de l’expérience de forme pensée offerte par les entités de formes pensées de la Confédération. Ainsi, si un Missionné s’attend à un examen physique, c’est ce qui sera forcément expérimenté, avec aussi peu de

distorsion vers l'inquiétude et l'inconfort que permis par la nature des attentes des distorsions subconscientes du Missionné.

53.14 **INTERVIEWEUR** Mais alors, est-ce que ceux qui sont pris à bord tant des vaisseaux de la Confédération que de ceux d'Orion subissent ce qui ressemble à un examen physique?

**RA** Je suis Ra. Votre demande indique une pensée erronée. Le groupe d'Orion utilise l'examen physique comme un moyen de terrifier l'individu et de lui faire éprouver ce que ressent un être de deuxième densité avancée, comme un animal de laboratoire. Les expériences sexuelles de certains sont un sous-genre de cette expérience. L'intention est de démontrer le contrôle des entités d'Orion sur l'habitant de la Terre.

Les expériences de formes pensées sont subjectives et, pour la plupart, ne se produisent pas dans cette densité-ci.

53.15 **INTERVIEWEUR** Alors des contacts ont lieu avec ceux de la Confédération et avec ceux d'Orion, et les 'rencontres rapprochées' sont de nature double, comme je comprends? Les contacts peuvent être de type 'Confédération' aussi bien que de type 'Orion'. Est-ce correct?

**RA** Je suis Ra. C'est correct mais les contacts orientés "Orion" sont prépondérants.

53.16 **INTERVIEWEUR** Eh bien, nous avons un large spectre d'entités sur Terre par rapport à la moissonnabilité, aussi bien d'orientation positive que négative. Est-ce que le groupe d'Orion vise les extrémités de ce spectre, les orientés positivement et les orientés négativement, pour entrer en contact avec des entités de la Terre?

**RA** Je suis Ra. Il est plutôt difficile de répondre précisément à cette question, mais nous allons essayer de le faire.

L'approche la plus typique des entités d'Orion est de choisir ce que vous pourriez appeler une entité au mental faible, ce qui permet de suggérer qu'une quantité plus grande de philosophie d'Orion puisse être diffusée.

Quelques rares entités d'Orion sont appelées par des entités plus fortement polarisées négativement dans votre nexus d'espace/temps. Dans ce cas elles partagent des informations tout comme nous sommes en train de le faire en ce moment. Cependant, cela constitue un risque pour les entités d'Orion à cause de la fréquence à laquelle les entités planétaires

négatives moissonnables invitent et ordonnent le contact Orion tout comme ces entités invitent les contacts planétaires négatifs. La lutte qui s'ensuit pour la maîtrise, si elle est perdue, endommage la polarité du groupe d'Orion.

De même, un contact d'Orion entrepris par erreur avec des entités autrement polarisées positivement peut semer la panique dans les troupes d'Orion à moins que ces guerriers ne soient capables de dépolariiser l'entité contactée par erreur. Cette occurrence ne se produit pour ainsi dire jamais. C'est pourquoi le groupe d'Orion préfère établir des contacts physiques seulement avec des entités dont le mental est faible.

53.17 **INTERVIEWEUR** Alors de manière générale je pourrais dire que si un individu a une 'rencontre rapprochée' avec un OVNI ou bien un autre type d'expérience qui semble avoir un rapport avec un OVNI, il doit voir ce qui est au cœur de la rencontre et l'effet qu'elle a sur lui pour déterminer s'il s'agit d'un contact d'Orion ou de la Confédération. Est-ce exact?

**RA** Je suis Ra. C'est exact. S'il y a peur et menaces, le contact est très probablement d'une nature négative. Si le résultat est l'espoir, des sentiments amicaux, et l'éveil d'un sentiment positif déterminé de service d'autrui, les marques de la Confédération sont évidentes.

53.18 **INTERVIEWEUR** Merci. Je ne voulais pas donner d'impression erronée par rapport aux matériaux que nous voulions inclure dans le Livre I, et je trouverai peut-être nécessaire d'y ajouter une partie de cette matière-ci. Comme je l'ai dit, je sais que cela est transitoire, mais je crois que cela est nécessaire pour une bonne compréhension, ou pour une approche correcte de la matière.

Je vais à présent poser quelques questions mais si vous ne souhaitez pas y répondre nous les mettrons de côté. Je voudrais demander, cependant, si vous pouvez me dire à quoi ressemblent en général, ou en majeure partie, les entités de la Confédération?

**RA** Je suis Ra. L'entité de quatrième densité de la Confédération a divers aspects, selon l'origine de son véhicule physique.

53.19 **INTERVIEWEUR** Est-ce que certaines ont le même aspect que nous? Est-ce qu'elles pourraient passer pour des gens de la Terre?

**RA** Je suis Ra. Ceux de cette nature sont le plus souvent de cinquième

densité.

53.20 **INTERVIEWEUR** Je présume que la même réponse s'applique à ceux du groupe d'Orion. Ai-je raison? En ce qui concerne les quatrième et cinquième densités?

**RA** Je suis Ra. C'est exact.

53.21 **INTERVIEWEUR** Pouvez-vous me dire pourquoi [nom] avait tant de particules argentées sur elle?

**RA** Je suis Ra. Ceci est de la transgression. Non.

53.22 **INTERVIEWEUR** Merci. Pouvez-vous me dire pourquoi je suis devenu malade pendant l'exposé de Carl Raschke?

**RA** Je suis Ra. Nous scannons vos pensées. Elles sont correctes et nous ne transgressons donc pas en les confirmant. L'espace/temps alloué à votre exposé touchait à sa fin et vous avez été agressé par ceux d'Orion à cause du grand désir de certaines entités positivement orientées de prendre connaissance de la Loi Une. Ceci peut être attendu, spécialement quand vous n'êtes pas dans un groupe dont les membres se prêtent mutuellement de la force.

53.23 **INTERVIEWEUR** Merci. Pouvez-vous faire un commentaire sur mon expérience et celle de l'instrument, si elle veut bien, concernant des boules de foudre dans notre enfance?

**RA** Je suis Ra. Ceci sera la dernière question de cette séance de travail.

Vous avez reçu une visite de votre monde qui vous voulait du bien.

Y a-t-il une autre brève question à laquelle nous puissions répondre?

53.24 **INTERVIEWEUR** Non. Excusez-moi d'avoir posé de nombreuses questions transitoires au cours de cette séance. J'espère que nous ne vous avons pas posé de problème, particulièrement par rapport à la perte de polarité et à cette question, mais j'ai trouvé nécessaire d'inclure une partie de ce matériau afin que les Missionnés et autres lecteurs de ce premier livre de *La Loi Une* ne soient pas induits en erreur quand ils font l'expérience de contacts. Je suis désolé pour tout problème que je peux avoir causé.

Je voudrais juste demander s'il y a quelque chose que nous puissions faire pour améliorer le contact ou aider l'instrument.

**RA** Je suis Ra. L'instrument est bien. S'il vous plaît, veillez à vos alignements. Nous vous laissons à présent, mes amis, dans l'amour et dans la lumière du Créateur infini unique. Allez donc, réjouissez-vous dans la puissance et la paix du Créateur infini. Adonaï.



# SEANCE 54

29 MAI 1981

54.0 **RA** Je suis Ra. Je vous salue dans l'amour et dans la lumière du Créateur infini unique. Nous communiquons maintenant.

54.1 **INTERVIEWEUR** D'abord je voudrais demander quel est l'état de l'instrument.

**RA** Je suis Ra. Il est comme décrit précédemment.

54.2 **INTERVIEWEUR** J'ai une question de Jim à propos d'une expérience qu'il a eue quand il s'est installé la première fois sur son terrain; il lui a été dit alors: «la clé de ta survie vient indirectement de la nervosité». L'entité se nommait Angelica. Pouvez-vous lui donner des informations à ce propos?

**RA** Je suis Ra. Oui.

54.3 **INTERVIEWEUR** Voulez-vous le faire s'il vous plaît?

**RA** Je suis Ra. Ainsi que nous l'avons signalé, chaque complexe mental/corps/esprit dispose de plusieurs guides<sup>1</sup>. Les *personae* de deux de ces guides sont la polarité mâle et la polarité femelle. La troisième est androgyne et représente une faculté de conceptualisation plus unifiée.

Le guide qui a parlé en tant que complexe vibratoire sonore Angelica, était la *persona* de polarisation femelle. Le message ne peut être expliqué complètement étant donné la Loi de Confusion. Nous pouvons suggérer que pour progresser, un certain état d'insatisfaction doit rester présent, donnant ainsi à l'entité un *stimulus* pour poursuivre sa recherche. Cette insatisfaction, nervosité, ou angoisse existentielle, si vous voulez, n'est pas utile en soi. C'est ainsi que son utilité est indirecte.

54.4 **INTERVIEWEUR** Merci. Je voudrais retracer l'énergie dont je présume qu'elle provient du Logos. Je vais parler et vous demander de corriger ce que je dis et d'étoffer mon concept.

Du Logos proviennent toutes les fréquences de rayonnement lumineux. Ces fréquences de rayonnement forment toutes les densités d'expérience

---

<sup>1</sup> Abordé aux §12.14 et 18.8.

qui sont créées par ce Logos. Je suppose que le système planétaire de notre Soleil, dans toutes ses densités, est le total de l'expérience créée par notre Soleil en tant que Logos. Est-ce exact?

**RA** Je suis Ra. C'est exact.

54.5 **INTERVIEWEUR** Bon. Je présume que les différentes fréquences sont séparées, comme nous l'avons dit, en sept couleurs, et je suppose que chacune de ces couleurs est la fréquence de base d'un sub-Logos de notre Logos Soleil et qu'un sub-sub-Logos ou, dirons-nous un individu, peut activer n'importe laquelle de ces fréquences ou couleurs de base et utiliser le corps qui est généré par l'activation de cette fréquence ou couleur. Est-ce exact?

**RA** Je suis Ra. Si nous saisissons correctement votre demande, cela n'est pas exact en ce sens que le sub-sub-Logos réside, non pas dans des dimensionnalités, mais seulement dans des co-Créateurs ou complexes mental/corps/esprit.

54.6 **INTERVIEWEUR** Je voulais dire qu'un complexe mental/corps/esprit peut donc faire s'activer un corps faisant partie de ces sept rayons. Est-ce exact?

**RA** Je suis Ra. C'est exact dans la même mesure où il est correct de dire que n'importe qui peut jouer d'un instrument complexe développant un complexe vibratoire harmonique euphonique, comme votre piano, et qu'il peut en jouer si bien qu'il peut offrir des concerts au public, comme vous diriez.

Autrement dit, bien qu'il soit vrai que chaque véhicule de couleur véritable est potentiellement disponible, il faut du savoir-faire et de la discipline pour que le 'soi' ait accès à des véhicules plus avancés ou plus légers.

54.7 **INTERVIEWEUR** Bon. J'ai dit tout cela juste pour arriver à la question fondamentale que je souhaite poser. C'est une question difficile à poser.

Nous avons, en provenance du sub-Logos que nous appelons notre Soleil, de l'énergie intelligente qui se forme, et nous allons prendre pour exemple un seul sub-sub-logos qui est un complexe mental/corps/esprit. Cette énergie intelligente est modulée ou déformée de manière à aboutir à un complexe mental/corps/esprit avec certaines distorsions de personnalité qui sont nécessaires pour que le complexe mental/corps/esprit ou la partie

mentale de ce complexe se dé-distorde afin de se reconformer précisément à l'énergie intelligente originelle.

Je voudrais d'abord savoir si ce que je viens de dire est correct, et ensuite je voudrais savoir pourquoi c'est ainsi et s'il y a une autre réponse que la première distorsion de la Loi Une par rapport à cela.

**RA** Je suis Ra. Cette affirmation est correcte en substance. Si vous pénétrez la nature de la première distorsion dans son application du 'soi' connaissant le 'soi', vous pouvez commencer à distinguer la marque d'un Créateur infini: la variété. S'il n'y avait pas la potentialité de mal comprendre et donc de comprendre, il n'y aurait pas d'expérience.

54.8 **INTERVIEWEUR** OK. Quand un complexe mental/corps/esprit devient conscient de ce processus s'il décide alors que pour avoir les capacités, les pleines capacités de création et du Créateur dont il est une petite partie mais en même temps le tout, pour avoir les aptitudes qui accompagnent la Création tout entière, est-il nécessaire qu'il réunisse sa pensée ou qu'il ré-harmonise sa pensée avec la Pensée Créatrice Originelle en vibration précise ou fréquence vibratoire, vais-je dire? Pour ce faire, il est nécessaire de discipliner la personnalité de manière à ce qu'elle se conforme précisément à la Pensée Originelle ou Vibration originelle, et cette pensée est divisée en sept domaines de discipline, chacun correspondant à une des couleurs du spectre. Est-ce exact?

**RA** Je suis Ra. Cette affirmation, bien que correcte, porte un grand potentiel d'être mal comprise. La précision avec laquelle chaque centre énergétique est adapté à la Pensée Originelle ne réside pas dans le positionnement systématique de chaque nœud d'énergies, mais bien dans le positionnement fluide et plastique du mélange équilibré de ces centres énergétiques d'une manière telle que l'énergie intelligente soit à même de se canaliser elle-même avec un minimum de distorsion.

Le complexe mental/corps/esprit n'est pas une machine. Il est ce que vous pourriez appeler un poème de tonalités.

54.9 **INTERVIEWEUR** Est-ce que tous les complexes mental/corps/esprit de la Création entière ont les sept centres énergétiques lorsqu'ils ont atteint leur plein développement ou un développement jusqu'au point où ils peuvent avoir sept centres énergétiques?

**RA** Je suis Ra. Ces centres énergétiques se trouvent en potentiel dans le

microcosme dès le début de la création par le Logos. A partir de l'intemporalité, tout est préparé. Il en va ainsi dans la Création infinie.

54.10 **INTERVIEWEUR** Alors je suppose que le Créateur dans Son évaluation intelligente des moyens de se connaître Lui-même, a créé le concept des sept domaines de prise de connaissance. Est-ce exact?

**RA** Je suis Ra. Ceci est en partie inexact. Le Logos crée la lumière. La nature de cette lumière crée alors la nature des niveaux catalytiques et énergétiques d'expérience dans la Création. C'est ainsi que le plus élevé de tous les honneurs/devoirs, celui donné à ceux de l'octave suivante, est la supervision de la lumière dans ses manifestations pendant les périodes expérientielles, si vous voulez, de vos cycles.

54.11 **INTERVIEWEUR** Je vais dire encore autre chose. Le complexe mental/corps/esprit peut choisir, à cause de sa distorsion première, une configuration mentale suffisamment éloignée de la configuration de l'énergie intelligente dans une fréquence ou tonalité particulière de couleur d'énergie affluente, de manière à bloquer une partie de cette énergie affluente dans cette fréquence ou couleur particulière. Est-ce que ce que j'ai dit est exact?

**RA** Je suis Ra. Oui.

54.12 **INTERVIEWEUR** Cette question ne vaut peut-être pas grand-chose mais je vais la poser. Pouvez-vous me donner une idée du pourcentage maximal de cette énergie qu'il est possible de bloquer dans une seule couleur? Est-ce que cela a du sens?

**RA** Je suis Ra. Il peut y avoir, dans le schéma d'énergie affluente d'une entité, un blocage complet dans n'importe quelle énergie ou couleur, ou combinaison d'énergies ou couleurs.

54.13 **INTERVIEWEUR** Bien. Je présume alors que la première distorsion est ce qui motive ou permet ce blocage, dirais-je. Est-ce exact?

**RA** Je suis Ra. Nous ne voulons pas chicaner, mais préférons éviter d'employer des mots comme le verbe 'permettre'. Le libre arbitre ne 'permet' pas, tout comme la prédétermination 'n'interdirait' pas, de distorsions expérientielles. La Loi de Confusion offre un libre accès aux énergies de chaque complexe mental/corps/esprit.

Le verbe ‘permettre’ serait considéré comme péjoratif en ce sens qu’il suggère une polarité entre ‘juste’ et ‘faux’, ou ‘permis’ et ‘pas permis’.

Ceci peut paraître un point insignifiant. Cependant, pour ce que nous considérons comme notre meilleure façon de penser, cela a un certain poids.

54.14 **INTERVIEWEUR** Merci. Cela a aussi un certain poids pour ma propre façon de penser Et j’apprécie ce que vous m’avez dit.

A présent, je voudrais considérer l’origine des catalyseurs dans.... En premier lieu nous avons la condition du complexe mental/corps/esprit qui, en tant que fonction de la distorsion première, a atteint un état de blocage total ou partiel d’un ou plusieurs centres énergétiques. Je présume qu’un catalyseur n’est nécessaire que s’il y a au moins blocage partiel d’un centre énergétique. Est-ce exact?

**RA** Je suis Ra. Non.

54.15 **INTERVIEWEUR** Pouvez-vous me dire pourquoi?

**RA** Je suis Ra. Alors qu’il est de priorité primaire d’activer ou débloquer chaque centre énergétique, il est aussi de priorité primaire, à ce point, de commencer à affiner les équilibres entre les énergies de manière à ce que chaque ton de la corde de l’état vibratoire total résonne avec clarté, accord et harmonie avec chacune des autres énergies.

Cette mise en équilibre, accord et harmonie du ‘soi’ est essentielle au complexe mental/corps/esprit plus avancé ou adepte. Chaque énergie peut être activée sans la beauté qui est possible grâce aux disciplines et appréciations des énergies personnelles, ou ce que vous pourriez appeler la personnalité profonde ou identité de l’âme.

54.16 **INTERVIEWEUR** Je voudrais faire une analogie à laquelle je viens de penser. On peut jouer d’un instrument de musique à sept cordes en pinçant chaque corde et quand on en libère une elle produit une note. Ou bien les cordes ont la possibilité d’être pincées jusqu’au bout (en produisant une note), au lieu de produire des notes de cette manière, en prenant la personnalité créative individuelle pinçant le nombre approprié dans la séquence appropriée, pour produire de la musique. Est-ce exact?

**RA** Je suis Ra. C’est exact. Chez l’individu équilibré, les énergies reposent dans l’attente que la main du Créateur pince les cordes pour produire de

l'harmonie.

54.17 **INTERVIEWEUR** Je voudrais retracer l'évolution des catalyseurs affectant les complexes mental/corps/esprit, savoir comment ils viennent à être utilisés et sont pleinement utilisés pour produire cette mise en harmonie. Je suppose que le sub-Logos qui a formé notre petite partie de création en utilisant l'intelligence du Logos dont il fait partie, fournit dirais-je le catalyseur de base qui va agir sur les complexes mental/corps et mental/corps/esprit avant qu'ils aient atteint un stade de développement où ils peuvent commencer à programmer leurs propres catalyseurs. Est-ce exact?

**RA** Je suis Ra. Ceci est exact en partie. Le sub-Logos offre les catalyseurs aux niveaux inférieurs d'énergie: la première triade; ceux-ci ont trait à la survie du complexe physique. Les centres supérieurs acquièrent des catalyseurs à partir des inclinations du complexe mental/corps/esprit lui-même, en réponse à toutes les expériences aléatoires et dirigées.

Ainsi donc, l'entité peu développée perçoit les catalyseurs qui lui sont destinés en termes de survie du complexe physique, avec les distorsions qui sont préférées. L'entité plus consciente étant consciente du processus catalytique, commence à transformer les catalyseurs offerts par le sub-Logos en catalyseurs pouvant agir sur les nœuds supérieurs d'énergie.

Donc, le sub-Logos ne peut offrir qu'un squelette, dirons-nous, de catalyseurs. Les muscles et la chair qui ont un rapport avec, dirons-nous, la survie de la sagesse, de l'amour, de la compassion et du service, sont mis en place par l'action du complexe mental/corps/esprit sur les catalyseurs de base, de manière à créer des catalyseurs plus complexes qui peuvent à leur tour être utilisés pour former des distorsions à l'intérieur de ces centres énergétiques supérieurs.

Plus l'entité est avancée, plus ténu est le lien entre le sub-Logos et les catalyseurs perçus, jusqu'à ce que, finalement, tous les catalyseurs soient choisis, générés et fabriqués par le 'soi' pour le 'soi'.

54.18 **INTERVIEWEUR** Quelles sont les entités actuellement incarnées sur cette planète qui appartiennent à la catégorie de celles qui fabriquent elles-mêmes tous leurs catalyseurs?

**RA** Je suis Ra. Nous trouvons votre demande indéterminée mais pouvons répondre que le nombre de celles qui ont complètement maîtrisé les

catalyseurs extérieurs est très petit.

La plupart de celles qui sont moissonnables à ce *nexus* d'espace/temps exercent un contrôle partiel sur l'illusion extérieure et utilisent les catalyseurs extérieurs pour travailler sur certaines inclinations non encore équilibrées.

54.19 **INTERVIEWEUR** Dans le cas de la polarisation 'service de soi', quel est le type de catalyseurs que les entités qui suivent cette voie programment quand elles atteignent le niveau de la programmation de leurs propres catalyseurs?

**RA** Je suis Ra. L'entité orientée négativement programme un maximum de séparation et contrôle de toutes les choses et entités conscientes qu'elle perçoit comme étant autres qu'elle-même.

54.20 **INTERVIEWEUR** Je voulais dire— Je comprends comment une entité positivement orientée programmerait des catalyseurs de manière telle que le résultat serait de la douleur physique si elle ... je suppose qu'une entité pourrait programmer quelque chose qui lui donnerait l'expérience de la douleur physique si elle ne suit pas le chemin qu'elle a choisi. Est-ce exact?

**RA** Je suis Ra. Veuillez répéter la question.

54.21 **INTERVIEWEUR** Une entité orientée positivement peut choisir une certaine voie étroite de pensées et d'activités pendant une incarnation et programmer des conditions qui créent des souffrances physiques si cette voie n'est pas suivie? Est-ce exact?

**RA** Je suis Ra. C'est exact.

54.22 **INTERVIEWEUR** Est-ce qu'une entité orientée négativement peut faire quelque chose de ce genre? Pourriez-vous me donner un exemple?

**RA** Je suis Ra. Un complexe mental/corps/esprit orienté négativement programme ordinairement la richesse, une existence aisée, et les plus grandes opportunités de pouvoir. C'est ainsi que de nombreuses entités négatives éclatent de la distorsion de complexe physique que vous appelez 'santé'.

Cependant, une entité orientée négativement peut choisir un état de souffrance afin d'améliorer la distorsion vers des mentalisations

d'émotions négatives comme la colère, la haine et la frustration. Une telle entité peut utiliser une expérience incarnationnelle entière à aiguïser sa haine ou sa colère afin de pouvoir se polariser vers le pôle négatif ou séparé.

54.23 **INTERVIEWEUR** Bon. Il semble que nous avons avant l'incarnation, toute incarnation, à mesure qu'une entité prend conscience du processus d'évolution et opte pour une voie, négative ou positive, à un certain point cette entité prend conscience de ce qu'elle veut faire par rapport au déblocage et à l'équilibrage de ses centres énergétiques. A ce point elle est à même de programmer, pour l'expérience de vie, les expériences catalytiques qui vont l'aider dans son processus de déblocage et d'équilibrage. Est-ce exact?

**RA** Je suis Ra. C'est exact.

54.24 **INTERVIEWEUR** Alors le but vu depuis l'avant-incarnation, de ce que nous appelons l'état physique incarné semble être totalement ou presque totalement de faire à ce moment l'expérience des catalyseurs programmés et d'évoluer ensuite en fonction de ces catalyseurs. Est-ce exact?

**RA** Je suis Ra. Nous allons répéter, pour plus de clarté, que le but de l'existence incarnative est l'évolution du mental, du corps et de l'esprit. Pour ce faire il n'est pas strictement nécessaire d'avoir des catalyseurs. Cependant, sans catalyseurs le désir d'évoluer et la foi dans le processus ne se manifestent normalement pas, et donc l'évolution ne se produit pas.

C'est pourquoi, des catalyseurs sont programmés et le programme est destiné aux exigences uniques du complexe mental/corps/esprit. Il est donc désirable qu'un complexe mental/corps/esprit prenne conscience de, et écoute, la voix de ses catalyseurs expérientiels, récoltant de ceux-ci ce pourquoi ce complexe a été incarné.

54.25 **INTERVIEWEUR** Il semble alors que ceux qui sont sur la voie positive, contrairement à ceux qui sont sur la voie négative, ont des objectifs précisément réciproques dans les trois premiers rayons: rouge, orange et jaune. Chacune des voies s'efforce d'utiliser les rayons de manières précisément opposées. Est-ce exact?

**RA** Je suis Ra. Ceci est partiellement et même substantiellement exact. Il y a de l'énergie, dans chacun des centres, nécessaire à la préservation du complexe mental/corps/esprit qui est le véhicule pour l'expérience, en



conformation et composition correctes. Tant les entités négatives que les entités positives font bien de réserver cette petite partie de chaque centre pour le maintien de l'intégrité du complexe mental/corps/esprit. Après ce point, cependant, il est exact que les négatives utiliseront les trois centres inférieurs pour la séparation d'avec, et le contrôle sur, autrui par des moyens sexuels, par l'affirmation de soi, et par des actions au sein de vos sociétés.

A l'inverse, l'entité orientée positivement va transmuier la forte énergie sexuelle de rayon rouge en transferts d'énergie de rayon vert, et en rayonnement dans le bleu et l'indigo et va, de manière similaire, transmuier l'état du 'soi' et son positionnement dans la société, en des situations de transfert d'énergies dans lesquelles l'entité peut fusionner avec, et servir, autrui et enfin, rayonner vers autrui sans attendre aucun transfert en retour.

54.26 **INTERVIEWEUR** Pouvez-vous décrire l'énergie qui entre dans n'importe lequel de ces centres énergétiques? Pouvez-vous décrire son cheminement depuis son origine, sa forme et son effet? Je ne sais pas si cela est possible, mais pouvez-vous le faire?

**RA** Je suis Ra. Ceci est partiellement possible.

54.27 **INTERVIEWEUR** Voulez-vous le faire, s'il vous plaît?

**RA** L'origine de toute énergie c'est l'action du libre arbitre sur l'amour. La nature de toute énergie c'est la lumière. Ses moyens d'entrer dans le complexe mental/corps/esprit sont au nombre de deux.

D'abord, il y a la lumière intérieure qui est l'étoile polaire du 'soi', l'étoile-guide. C'est la prérogative et la vraie nature de toutes les entités. Cette énergie demeure à l'intérieur.

Le second point d'entrée est l'opposé polaire de l'étoile du Nord, dirons-nous, et peut être vu, si vous voulez voir le corps physique comme étant analogue à un champ magnétique, comme traversant les pieds depuis la terre, et puis traversant le point inférieur de l'épine dorsale.

Ce point d'entrée de l'énergie de lumière universelle est indifférencié jusqu'à ce qu'il entame son processus de filtrage au travers des centres énergétiques. Les exigences de chacun de ces centres et l'effcience avec laquelle l'individu a appris à capter la lumière intérieure déterminent la

nature de l'usage que fait l'entité de ces afflux.

54.28 **INTERVIEWEUR** Est-ce que les catalyseurs expérientiels suivent le même chemin? Ceci est peut-être une question idiote.

**RA** Je suis Ra. Ceci n'est pas une question oiseuse, car les catalyseurs et les exigences ou distorsions des centres énergétiques sont deux concepts qui sont liés aussi étroitement que deux brins d'une corde.

54.29 **INTERVIEWEUR** Vous avez mentionné lors d'une séance précédente que les catalyseurs expérientiels étaient d'abord ressentis par le pôle sud, et estimés par rapport à sa valeur de survie, etc. C'est pour cela que j'ai posé la question. Et je... Voudriez-vous détailler ce concept?

**RA** Je suis Ra. Nous avons parlé du processus de filtrage par lequel les énergies entrantes sont attirées vers le haut en fonction des distorsions de chacun des centres énergétiques et la force de la volonté ou du désir émanant de la prise de conscience d'une lumière intérieure. Si nous pouvons être plus spécifiques, veuillez questionner avec spécificité.<sup>2</sup>

54.30 **INTERVIEWEUR** Je vais dire quelque chose qui sera sans doute déformé et puis je vous laisserai corriger. Nous avons, entrant par les pieds et la base de l'épine dorsale, le total de l'énergie que le complexe mental/corps/esprit reçoit sous la forme de ce que nous appelons 'lumière'. Chaque centre énergétique rencontré filtre ensuite et utilise une partie de cette énergie, du rouge au violet. Est-ce exact?

**RA** Je suis Ra. Ceci est en grande partie exact. Les exceptions sont les suivantes: l'afflux d'énergie se termine à l'indigo. Le rayon violet est un thermomètre ou indicateur du tout.

54.31 **INTERVIEWEUR** Comme cette énergie est absorbée par les centres énergétiques à un certain point, elle n'est pas seulement absorbée dans l'être mais irradie vers l'extérieur au travers du centre énergétique. Je crois que cela commence par le centre bleu et se produit aussi dans l'indigo et le violet? Est-ce exact?

**RA** Je suis Ra. D'abord nous voudrions dire que nous n'avons pas terminé de répondre à la question précédente et nous pouvons donc répondre aux

---

<sup>2</sup> Abordé aux §49.5-6 et 54.27.

deux en partie, en disant que chez l'entité complètement activée, seule cette petite partie de la lumière affluente est utilisée pour mettre en harmonie le centre énergétique, la grande partie restante étant libre d'être canalisée et attirée vers le haut.

Pour répondre plus complètement à votre deuxième question nous pouvons dire qu'il est exact que le rayonnement sans nécessité de réaction commence au rayon bleu, bien que le rayon vert, étant le grand rayon de transition, doive être pris en grande considération car, avant que des transferts d'énergie de tous types puissent être expérimentés et maîtrisés en grande partie, il y a des blocages dans les rayonnements bleu et indigo.

Ici aussi, l'émanation violette est, dans ce contexte, une ressource à partir de laquelle l'infini intelligent peut être contacté, au travers de l'indigo. Le rayonnement n'en est pas le rayon violet mais bien le vert, le bleu ou l'indigo, selon la nature du type d'intelligence que l'infini a transformé en énergie discernable.

Le type de rayonnement du rayon vert, dans ce cas, est celui de la guérison, celui du rayon bleu concerne la communication et l'inspiration, celui de l'indigo concerne l'énergie de l'adepte, qui est placée dans la foi.

**54.32 INTERVIEWEUR** Que se passe-t-il quand un complexe mental/corps/esprit éprouve un ressenti en méditation, au niveau du centre indigo? Qu'éprouve-t-il?

**RA** Je suis Ra. Ceci sera la dernière question complète de cette séance de travail.

Quelqu'un qui ressent cette activation fait l'expérience, à ce centre énergétique, d'afflux à utiliser soit pour le déblocage de ce centre, soit pour son harmonisation afin de s'assortir aux harmoniques de ses autres centres énergétiques, soit pour activer le passage vers l'infini intelligent.

Nous ne pouvons pas être spécifiques, car chacun de ces fonctionnements est expérimenté par l'entité qui ressent cette distorsion du complexe physique.

Y a-t-il une brève demande avant que nous quittions cet instrument?

**54.33 INTERVIEWEUR** Je voudrais juste demander s'il y a quelque chose que nous puissions faire pour augmenter le confort de l'instrument ou pour faciliter le contact.

**RA** Je suis Ra. S'il vous plaît prenez conscience de la nécessité d'un support pour la nuque de l'instrument. Tout est bien. Je vous laisse mes amis, dans l'amour et dans la lumière du Créateur infini unique. Allez donc, réjouissez-vous dans la puissance et la paix du Créateur infini unique. Adonāï.

# SEANCE 55

5 JUIN 1981

55.0 **RA** Je suis Ra. Je vous salue dans l'amour et dans la lumière du Créateur infini unique. Je communique maintenant.

55.1 **INTERVIEWEUR** Je voudrais d'abord demander: quel est l'état de l'instrument, s'il vous plaît?

**RA** Je suis Ra. Cet instrument fait l'expérience de distorsions physiques vers la faiblesse du complexe corporel survenant à cause d'une agression psychique. Les énergies vitales de cet instrument n'ont pas été affectées, cependant, grâce à l'aide de ceux présents pour le travail de soins. Cet instrument est apparemment soumis à ce genre de distorsions de faiblesse à cause des processus d'incarnation qui prédisposent le complexe corps aux distorsions de faiblesse.

55.2 **INTERVIEWEUR** Y a-t-il quelque chose de spécifique que nous puissions faire, dont vous nous avez déjà parlé ou autre, pour alléger ces agressions psychiques ou pour aider l'instrument au maximum?

**RA** Je suis Ra. Nous scannons cet instrument et trouvons sa distorsion vers l'appréciation de chaque entité et de chaque attention de ces entités, comme vous pouvez appeler cela. L'atmosphère, dirons-nous, offre le plus grand contraste par rapport à l'inconfort de ces agressions psychiques qui sont la réciproque, c'est-à-dire l'atmosphère de soutien psychique.

Cela chacun de vous le fait, en fonction subconsciente des distorsions vraies d'attitude, de mental, d'émotionnel et de spirituel envers cet instrument. Il n'y a pas de magie plus grande que la distorsion honnête vers l'amour.

55.3 **INTERVIEWEUR** Merci. Je souhaite poser quelques questions sur la matière précédente que je n'ai pas comprise. J'espère que ceci va m'éclairer par rapport aux configurations mentales que nous avons abordées.

Au cours de l'avant-dernière séance vous avez dit: «Cependant, ceci est un risque pour les entités d'Orion à cause de la fréquence à laquelle les entités planétaires négatives moissonnables tentent d'offrir ou d'ordonner le contact Orion juste comme ces entités offrent des contacts planétaires négatifs». Pouvez-vous expliquer les mécanismes qui affectent la

polarisation de conscience par rapport à cette phrase?

**RA** Je suis Ra. La polarisation négative est grandement aidée par la subjugation ou asservissement d'autrui. Le potentiel entre deux entités polarisées négativement est tel que l'entité qui en asservit une autre ou en fait la proposition à autrui, gagne en polarité négative.

L'entité ayant reçu ces propositions ou étant asservie, en servant un 'autre soi' va nécessairement perdre de la polarité négative, bien qu'elle gagne en désir de gagner davantage de polarisation négative. Ce désir tend alors à créer des opportunités de regagner de la polarité négative.

55.4 **INTERVIEWEUR** Dois-je alors comprendre que le simple fait qu'une entité de troisième densité sur cette planète émette un appel ou une proposition vers un guerrier d'Orion représente un type d'action polarisante qui affecte les deux entités?

**RA** Je suis Ra. Ceci est inexact. Le mécanisme d'appel n'est pas le moins du monde congruent avec le mécanisme de proposition. Dans l'appel, l'entité qui lance l'appel est un néophyte suppliant qui demande de l'aide dans une compréhension négative, si vous voulez bien excuser cette expression inexacte. La réponse d'Orion augmente sa polarité négative à mesure qu'il diffuse la philosophie négative, asservissant ainsi ou se proposant à l'entité qui lance l'appel.

Il y a des cas, cependant, où le contact devient combat, ce qui est prototypique de la négativité. Dans cette lutte, celui qui appelle s'efforce, non pas de demander de l'aide, mais d'exiger des résultats. Puisque l'entité de troisième densité moissonnable, négativement orientée, a à sa disposition un nexus expérientiel incarnationnel et puisque les soldats d'Orion sont, en grande part, retenus dans la première distorsion pour pouvoir progresser, l'entité d'Orion est vulnérable à de telles offres si elles sont faites de manière appropriée.

Dans ce cas, l'entité de troisième densité devient le maître, et le guerrier d'Orion est piégé et peut recevoir l'offre. Ceci est rare. Cependant, quand cela se produit l'entité ou le complexe mémoriel sociétal d'Orion impliqué expérimente une perte de polarité négative en proportion de la force de l'offre de l'entité de troisième densité.

55.5 **INTERVIEWEUR** Vous avez mentionné que cela fonctionne quand la proposition est faite de manière appropriée. Qu'entendez-vous par

«manière appropriée»?

**RA** Je suis Ra. Proposer de manière appropriée c'est être proprement négatif. Le pourcentage de pensée et de comportement impliquant le service de soi doit approcher les 99% pour qu'une entité négative profite d'offres.

55.6 **INTERVIEWEUR** Quelle méthode de communication avec l'entité d'Orion est-elle utilisée par un candidat négatif de ce type?

**RA** Je suis Ra. Les deux types de proposition les plus usités sont: Un, l'usage des perversions de la magie sexuelle; deux: l'usage des perversions de la magie rituelle. Dans chacun des cas la clé du succès est la pureté de l'intention de celui qui fait la proposition. La concentration sur la victoire sur l'asservi doit être presque parfaite.

55.7 **INTERVIEWEUR** Pouvez-vous me dire, dans les polarisations en conscience, s'il y a une analogie quelconque avec ce que vous venez de dire sur ce type de contact en ce qui concerne ce que nous sommes en train de faire pour le moment en communiquant avec Ra?

**RA** Je suis Ra. Il n'y a pas de relation entre ce type de contact et le processus de proposition. Ce contact-ci peut être caractérisé comme typique des Frères et Sœurs du désarroi, par lequel ceux qui reçoivent le contact se sont efforcés de se préparer à ce contact en sacrifiant des distorsions périphériques, orientées vers le 'soi', afin de rendre service.

Le complexe mémoriel sociétal de Ra s'offre aussi comme une fonction de son désir de servir. Tant celui qui fait appel au contact que le contact lui-même sont remplis de la gratitude d'avoir l'opportunité de servir autrui.

Nous pouvons noter que ceci ne présuppose en rien que ceux qui lancent l'appel ou ceux de notre groupe, approchent en quelque façon d'une perfection ou d'une pureté telle que décrite dans le processus de proposition. Le groupe appelant peut avoir de nombreuses distorsions et travailler avec beaucoup de catalyseurs, tout comme le peuvent ceux de Ra. Le désir prépondérant de servir autrui, lié aux harmoniques uniques des complexes vibratoires de ce groupe, nous donne l'opportunité de servir de canal pour le Créateur infini unique.

Les choses ne viennent pas vers ceux qui sont orientés positivement mais par l'intermédiaire de tels êtres.

55.8 **INTERVIEWEUR** Merci. Vous avez dit au cours d'une séance précédente que «Jusqu'à ce que des transferts d'énergie de tous types aient été expérimentés et maîtrisés en grande partie, il y aura des blocages dans les rayonnements bleu et indigo». Pourriez-vous expliquer cela plus complètement?

**RA** Je suis Ra. A cet espace/temps nous n'avons pas couvert la matière intermédiaire appropriée. Veuillez re-questionner à un *nexus* d'espace/temps plus approprié.

55.9 **INTERVIEWEUR** Bien. Je suis en quelque sorte en train de tourner en rond pour entrer dans certaines informations. Je ne cherche peut-être pas dans un domaine productif.

Mais vous avez dit que «nous (c'est-à-dire Ra) avons été aidés par des formes telles que la pyramide, pour pouvoir aider vos peuples au moyen d'une forme telle que celle de la pyramide». Ces formes ont été mentionnées de très nombreuses fois, et vous avez également dit que les formes en elles-mêmes ne sont pas tellement importantes. Je vois une relation entre ces formes et les énergies que nous sommes en train d'étudier par rapport au corps, et je voudrais poser quelques questions sur les pyramides pour voir si je pourrais trouver un chemin vers une partie au moins de cette compréhension.

Vous avez dit: «Vous découvrirez que l'intersection du triangle qui est au premier niveau de chacun des quatre côtés forme un losange dans un plan qui est horizontal». Pouvez-vous me dire ce que vous entendez par le mot 'intersection'?

**RA** Je suis Ra. Vos mathématiques et arithmétique sont pauvres en descriptions des configurations que nous pourrions utiliser. Sans vouloir être obscurs, nous pouvons noter que la raison d'être des formes est de travailler avec des portions de temps/espace du complexe mental/corps/esprit. C'est pourquoi, l'intersection est orientée à la fois vers l'espace/temps et le temps/espace, et est donc exprimée en géométrie tridimensionnelle par deux intersections qui, lorsqu'elles sont projetées à la fois dans le temps/espace et l'espace/temps, forment un seul point.

55.10 **INTERVIEWEUR** J'ai calculé que ce point est à un sixième de la hauteur du triangle qui forme le côté de la pyramide. Est-ce correct?

**RA** Je suis Ra. Vos calculs sont substantiellement corrects et nous sommes



heureux de votre perspicacité.

55.11 **INTERVIEWEUR** Ceci indiquerait, à mon sens, que dans la Grande Pyramide de Gizeh, la chambre de la reine, comme elle est appelée, serait la chambre des initiations. Est-ce correct?

**RA** Je suis Ra. Une fois encore vous percez l'enseignement extérieur.

La chambre de la reine n'est ni appropriée ni utile pour soigner, parce que ce travail implique l'utilisation d'énergie dans une configuration plus synergique que la configuration de l'être centré.

55.12 **INTERVIEWEUR** Alors le travail de thérapie est accompli dans la chambre du roi?

**RA** Je suis Ra. C'est exact. Nous pouvons noter que cette terminologie n'est pas la nôtre.

55.13 **INTERVIEWEUR** Oui, je comprends cela. Il se trouve simplement que c'est l'appellation générale des deux chambres de la Grande Pyramide. Je ne sais pas si cette ligne de questionnement va m'amener à une meilleure compréhension des énergies, mais jusqu'à ce que j'aie exploré ces concepts, je ne peux pas faire grand-chose d'autre que poser quelques questions.

Il y a une chambre en-dessous du niveau zéro de la pyramide, sous le sol, qui paraît être relativement alignée sur la chambre du roi. Quelle est cette chambre?

**RA** Je suis Ra. Nous pouvons dire qu'il y a des informations à obtenir de cette ligne de questionnement.

La chambre au sujet de laquelle vous demandez à être informé est une chambre de résonance. Le bas de cette structure est ouvert afin de susciter les distorsions appropriées au catalyseur de soins.

55.14 **INTERVIEWEUR** Le livre intitulé *The Life Force in The Great Pyramid*<sup>1</sup>, relie la forme du 'ankh' à une résonance dans la pyramide. Est-ce que cette analyse est correcte?

---

<sup>1</sup> La Force Vitale de la Grande Pyramide (NdT)

**RA** Je suis Ra. Nous avons scanné votre mental et y avons trouvé la phrase «travailler avec des craies». Ceci peut s'appliquer. Il n'y a qu'une seule signification à des formes comme celle de la croix ansée: c'est la mise en code de relations mathématiques.

55.15 **INTERVIEWEUR** Est-ce que l'angle de 76° et 18' au sommet de la pyramide est un angle significatif?

**RA** Je suis Ra. Pour le travail de thérapie prévu, cet angle est approprié.

55.16 **INTERVIEWEUR** Pourquoi y a-t-il plusieurs petites chambres au-dessus de la chambre du roi?

**RA** Je suis Ra. Ceci sera la dernière question complète de cette séance de travail.

Nous devons traiter cette demande d'une manière plus générale afin d'explicitier votre question spécifique. Le positionnement de l'entité à soigner est tel que les énergies vitales, si vous voulez, sont dans une position qui doit être brièvement interrompue ou traversée par la lumière.

Cette lumière peut alors, par le catalyseur du thérapeute avec le cristal, manipuler les forces auriques, comme vous pouvez appeler les divers centres énergétiques, de manière telle que si l'entité à soigner le veut, des corrections peuvent avoir lieu. Ensuite l'entité est re-protégée par son propre champ énergétique à présent moins déformé, et est à même de poursuivre sa voie.

Le processus par lequel cela est accompli implique d'amener à un équilibre l'entité à soigner. Ceci implique la température, la pression barométrique, et l'atmosphère chargée électriquement. Les deux premiers critères sont contrôlés par le système de cheminées.

55.17 **INTERVIEWEUR** Est-ce que cette thérapie fonctionne en affectant les centres énergétiques de façon telle que ceux-ci sont débloqués afin de perfectionner les sept corps qu'ils génèrent et amener ainsi l'entité soignée à un équilibre approprié?

**RA** Je suis Ra. Cette entité devient fatiguée. Nous devons répondre brièvement et dirons simplement que la configuration déformée des centres énergétiques est prévue pour être temporairement interrompue et qu'une opportunité est ensuite présentée à celui qui doit être soigné d'agripper le bâton, de prendre un chemin équilibré, et de se diriger à

partir de là avec des inclinations très réduites à l'inconfort du mental, du corps et de l'esprit.

L'effet catalytique de l'atmosphère chargée et du cristal dirigé par le thérapeute, doit être pris en considération comme faisant partie intégrante du processus, car ramener l'entité à une configuration de prise de conscience ne pourrait être possible sans la présence du thérapeute et la volonté dirigée après que les possibilités de réorganisation aient été offertes.

Y a-t-il de brèves demandes avant que nous quittions cet instrument?

55.18 **INTERVIEWEUR** Seulement savoir ce que nous pouvons faire pour augmenter le confort de l'instrument ou pour faciliter le contact.

**RA** Je suis Ra. Tout est bien. Vous êtes consciencieux. A présent je quitte cette séance de travail.

Je suis Ra. Je vous laisse, mes amis, dans l'amour et dans la lumière du Créateur infini unique. Allez donc, réjouissez-vous dans la puissance et la paix du Créateur infini unique. Adonai.

# SEANCE 56

8 JUIN 1981

56.0 **RA** Je suis Ra. Je vous salue dans l'amour et dans la lumière du Créateur infini unique. Nous communiquons maintenant.

56.1 **INTERVIEWEUR** Voudriez-vous d'abord me donner une indication de l'état de l'instrument?

**RA** Je suis Ra. Cet instrument a une grave distorsion vers la faiblesse des complexes mental et physique en ce moment, et se trouve attaqué psychiquement à cause de cette opportunité.

56.2 **INTERVIEWEUR** Vaudrait-il mieux interrompre le contact maintenant?

**RA** Je suis Ra. Ceci est entièrement à votre discrétion. Cet instrument dispose d'une certaine énergie transférée, qui est disponible. Cependant, elle n'est pas grande à cause des effets qui viennent d'être décrits.

Si vous désirez poursuivre vos questions au cours de cette séance de travail nous allons comme toujours nous efforcer de sauvegarder cet instrument. Nous sentons que vous avez conscience des paramètres, sans autre élaboration.

56.3 **INTERVIEWEUR** Dans ce cas je vais demander comment fonctionne la forme pyramidale.

**RA** Je suis Ra. Nous présumons que vous souhaitez connaître le principe des formes, angles, et intersections de la pyramide qui se trouve à ce que vous nommez Gizeh.

En réalité, la forme pyramidale ne fait aucun travail. Elle ne 'fonctionne' pas. Il s'agit d'un dispositif pour la focalisation aussi bien que pour la diffraction de l'énergie lumineuse spiralant vers le haut, telle qu'elle est utilisée par le complexe mental/corps/esprit.

La nature spiralante de la lumière est telle que les champs magnétiques d'un individu sont affectés par cette énergie spiralante. Certaines formes offrent une chambre d'écho, dirons-nous, ou un amplificateur du *prana* spiralant, ainsi que certains ont appelé cette distorsion omniprésente, primale, du Créateur infini unique.

Si l'intention est d'intensifier la nécessité que la volonté propre de l'entité fasse appel à la lumière intérieure afin de s'accorder avec l'intensification de l'énergie lumineuse spirallante, l'entité doit être placée dans ce que vous avez appelé l'emplacement de la Chambre de la Reine dans cet objet de forme particulière. C'est le lieu d'initiation et le lieu de résurrection.

Ce lieu décentré, représentant la spirale telle qu'elle est en mouvement, est la position appropriée pour quelqu'un à soigner car, dans cette position, les *nexi* magnétiques vibratoires de l'entité sont interrompus dans leur flux normal. Ainsi donc s'ensuit une possibilité/probabilité de vortex; un nouveau commencement, dirons-nous, est offert à l'entité, dans lequel l'entité peut choisir une configuration moins déformée, faible ou bloquée de distorsion magnétique des centres énergétiques.

La fonction du thérapeute et du cristal ne peut être assez soulignée, car ce pouvoir d'interruption doit être contrôlé, dirons-nous, au moyen d'une intelligence incarnée; cette intelligence étant celle de quelqu'un qui reconnaît les schémas d'énergies, qui sans jugement reconnaît les blocages, les faiblesses, et les autres distorsions, et qui est capable de visualiser, grâce à la régularité du 'soi' et du cristal, l'autre 'soi' moins déformé qui doit être soigné.

D'autres formes qui sont arquées, angulées, cintrées, ou coniques comme vos tipis, sont aussi des formes présentant ce type d'intensification de lumière spirallante. Vos cavernes arrondies sont des lieux de puissance à cause de cette forme.

Il faut aussi noter que ces formes sont dangereuses. Nous sommes très heureux d'avoir l'opportunité de parler au sujet de formes comme celle de la pyramide car nous souhaitons dire, comme faisant partie de notre honneur/devoir, qu'il y a de nombreux mauvais usages de ces formes courbes; car avec une localisation impropre, des intentions impropres, ou une absence d'être cristallisé fonctionnant comme un canal pour soigner, une entité sensible sera encore plus distordue dans certains cas.

Il est à noter que vos peuples construisent, pour la plupart, des habitations à coins ou carrées, car elles ne concentrent pas de puissance. Il est à noter également que le chercheur en spiritualité a, pendant de nombreuses périodes de vos années, recherché des formes arrondies, arquées et en pointe, en tant qu'expression de la puissance du Créateur.

maximale dans la pyramide?

**RA** Je suis Ra. A nouveau, pour conserver l'énergie de cet instrument, je présume que vous avez l'intention d'indiquer l'angle sommital le plus approprié au travail de thérapie. Si la forme est telle qu'elle est grande assez pour contenir un complexe mental/corps/esprit individuel dans la position décentrée appropriée à l'intérieur, un angle d'approximativement 76° 18' est utile et approprié. Si l'emplacement varie, l'angle peut varier. En outre, si le thérapeute a la capacité de percevoir les distorsions avec assez de discrimination, la position à l'intérieur de n'importe quelle forme pyramidale peut être déplacée jusqu'à ce que des résultats soient obtenus.

Cependant, nous trouvons que cet angle particulier est utile. D'autres complexes mémoriels sociétaux, ou des parties d'entre eux, ont déterminé différents angles sommitaux pour différents usages qui ne concernent pas les soins mais l'apprentissage. Quand on travaille avec le cône ou dirons-nous, la forme de type 'silo', l'énergie de guérison peut se trouver dans un schéma général circulaire unique à chaque forme en fonction de sa hauteur et de sa largeur particulières et, pour la forme conique, de l'angle sommital. Dans ces cas il n'y a pas d'angles de coin. Ainsi l'énergie spiralante travaille en mouvements circulaires.

56.5 **INTERVIEWEUR** Je vais dire quelque chose que vous pourrez corriger. Je vois intuitivement l'énergie spiralante de la pyramide de Gizeh, qui s'étend à mesure qu'elle passe au travers de la Chambre du Roi et se reconcentre dans la Chambre de la Reine. Je suppose que la nappe d'énergie dans la Chambre du Roi se voit dans le spectre des couleurs, du rouge au violet, et que les centres énergétiques de l'entité à soigner doivent être alignés sur cette nappe du spectre de manière à ce que ce spectre coïncide avec les divers centres énergétiques de cette entité. Voulez-vous corriger cette hypothèse?

**RA** Je suis Ra. Nous pouvons corriger cette hypothèse.

56.6 **INTERVIEWEUR** Voulez-vous le faire s'il vous plaît?

**RA** L'énergie spiralante commence à être diffusée au point où elle passe par l'emplacement de la Chambre du Roi. Cependant, bien que les spirales continuent à s'entrecroiser, en se fermant et s'ouvrant en une double spirale au travers de l'angle sommital, la diffusion ou force des énergies spiralantes des valeurs de couleurs du rouge au violet, s'affaiblit si

nous parlons de force, et gagne si nous parlons de diffusion, jusqu'à ce que, au sommet de la pyramide, vous ayez une très faible résolution de couleurs utile à l'objectif thérapeutique.

C'est pourquoi la position de la Chambre du Roi est choisie comme première spirale après le début centré qui commence au travers de la position de la Chambre de la Reine. Vous pouvez visualiser l'angle de diffusion comme l'opposé de l'angle sommital de la pyramide, quelque part entre 33 et 54°, selon les divers rythmes de la planète elle-même.

56.7 **INTERVIEWEUR** Je présume alors que si je commence mon angle au bas de la Chambre de la Reine et trace un angle de 33 à 54° à partir de ce point, de sorte que la moitié de cet angle tombe à côté de la ligne centrale sur laquelle se trouve la Chambre du Roi, cela indique la diffusion du spectre, à partir du point au bas de la Chambre de la Reine; disons que si nous utilisons un angle de 40° nous aurons une diffusion de 20° vers la gauche de la ligne centrale qui passe au travers de la Chambre du Roi<sup>1</sup>. Est-ce exact?

**RA** Je suis Ra. Ceci sera la dernière question complète de cette séance.

Il est exact que la moitié de l'angle susmentionné passe au travers de l'emplacement de la Chambre du Roi. Il est inexact de supposer que la Chambre de la Reine est la base de l'angle. L'angle commence quelque part entre l'emplacement de la Chambre de la Reine et de là vers le bas, en direction du niveau de la chambre d'écho, décentrée pour le travail de thérapie.

Cette variante dépend de plusieurs flux magnétiques de la planète. La position de la Chambre du Roi est destinée à croiser la spirale la plus forte du flux d'énergie, peu importe où débute l'angle. Cependant, à mesure qu'elle passe au travers de la position de la Chambre de la Reine, cette énergie spiralante est toujours centrée, et à son point le plus fort.

Pouvons-nous répondre à l'une ou l'autre brève demande à présent?

---

<sup>1</sup> L'intervieweur dit, "... nous aurons une diffusion de 20° à la gauche de la ligne centrale passant au travers de la chambre du roi". La ligne centrale traverse la chambre de la reine. La chambre du roi se trouve à la gauche de la ligne centrale. Voir illustrations au tome '*Ressources*'.

56.8 **INTERVIEWEUR** Je vais juste demander s'il y a quelque chose que nous pouvons faire pour augmenter le confort de l'instrument ou pour faciliter le contact.

**RA** Je suis Ra. Tout est bien, mes amis. Il est bon, cependant, d'être conscients des limitations de cet instrument. Nous sentons que les alignements sont excellents cette fois.

Je suis Ra. Je vous laisse dans l'amour et dans la lumière du Créateur infini unique. Allez donc, réjouissez-vous dans la puissance et dans la paix du Créateur infini unique. Adonäi.

**[Le reste des séances de contact avec Ra: de 57 à 106, se trouvent dans "Le Contact Ra: La Loi Une enseignée – Volume 2.]**



## GALERIE DE PHOTOS

Sauf indication contraire, toutes les photos contenues dans la galerie ont été prises le 9 juin 1982, avant ou après la séance de contact avec Ra. Parmi les photos prises ce jour-là, certaines ont été publiées dans le livre I d'origine, de *La Loi Une* (également connue sous le titre: « *Les transmissions Ra* ». Les photos qui font partie de la présente galerie incluent celles qui n'ont pas été publiées dans les livres originaux de *La Loi Une*.

Don et Ra ont discuté de la possibilité de prendre des photos, dans les passages suivants (du volume 2 de *Le Contact Ra : La Loi Une Enseignée*):

88.10 **INTERVIEWEUR** Notre éditeur a demandé des photos pour le livre, *The Law of One*, qui est mis sous presse de ces temps-ci. Voudriez-vous donner un commentaire sur l'opportunité, l'avantage ou le détriment, magique ou autre, qu'il y a à utiliser dans le livre des photos de ce lieu particulier, de l'instrument et des accessoires?

**RA** Je suis Ra. L'opportunité pratique d'un tel projet est complètement un produit de votre discrimination. Il y a des considérations magiques.

Premièrement, si des photos sont prises pendant une séance, l'image visuelle doit absolument représenter ce qui est; c'est-à-dire qu'il n'est bon de photographier que ce qui se passe vraiment en séance, sans aucun faux-semblant ni substitution d'aucun élément. Il ne doit y avoir aucune distorsion que le groupe peut éviter, tout comme nous ne souhaitons pas de distorsion de nos paroles.

Deuxièmement, il n'est pas conseillé de photographier l'instrument ou une portion quelconque de la salle de travail pendant que l'instrument est en transe. Ceci est un contact sur bande étroite, et nous souhaitons garder constantes les énergies électriques et électromagnétiques quand leur présence est nécessaire, et éviter complètement leur présence dans les autres cas.

88.11 **INTERVIEWUR** De ce que vous ... Désolé. Continuez. Si vous voulez continuer, continuez. Sinon je vais poser une question.

**RA** Je suis Ra. Nous souhaitons dire, en troisième lieu, que quand l'instrument a conscience qu'il y aura des prises de vues, il faut que

pendant toute la séance de prise de vues, que ce soit avant ou après la séance de travail, l'instrument soit obligé de répondre continuellement à ce qui est dit, assurant ainsi qu'aucune transe n'est imminente.

**88.12 INTERVIEWEUR** Après ce que vous m'avez dit, j'ai planifié ce qui suit: quand une séance est terminée et que l'instrument a été réveillé, et avant de faire bouger l'instrument, l'instrument devra nous parler sans cesse pendant que je prendrai des photos de la configuration de l'instrument à ce moment. En outre, je prendrai d'autres photos de l'instrument dans l'autre pièce, et probablement de nous aussi, juste pour avoir encore quelques photos de nous tous, selon le souhait de l'éditeur. Est-ce que ce qui est requis ou une des exigences est bien respecté ainsi?

**RA** Je suis Ra. Oui. Nous demandons que toutes les photographies disent la vérité, qu'elles soient datées, qu'elles brillent de clarté de manière qu'il n'y ait aucune ombre, et soient seulement une authentique expression pouvant être offerte à ceux qui recherchent la vérité.

Nous venons comme d'humbles messagers de la Loi Une, désireux de faire diminuer les distorsions. Nous vous demandons à vous qui êtes devenus nos amis, de travailler en tenant compte des considérations énumérées plus haut, non pas dans l'idée d'éliminer rapidement un détail insignifiant mais, comme toujours, pour voir cela comme une nouvelle opportunité d'être vous-mêmes, comme des adeptes se doivent de l'être, et d'offrir ce qui est en et avec vous, sans prétention d'aucune sorte.

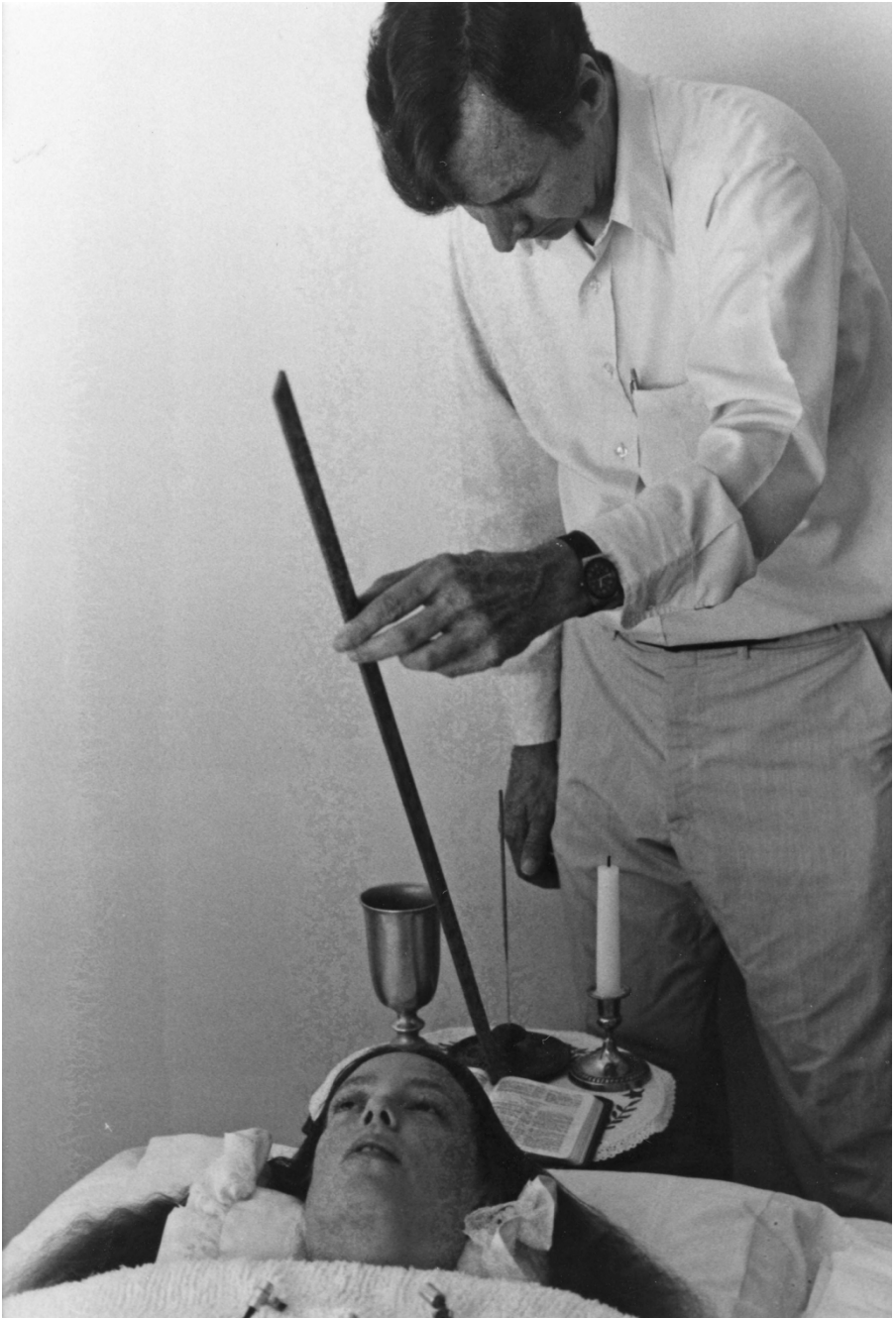

**Ci-dessus:** Avant la séance avec Ra, Don aligne les accessoires: une Bible ouverte à la page de l'évangile selon Jean, chapitre 1; le calice ; l'encens; une bougie blanche.



**Ci-dessus:** Les accessoires qui dynamisaient et soutenaient l'instrument, disposés près de la tête de Carla pour chaque séance avec Ra.



**Ci-dessus:** Calmement, courageusement, bravement, sereinement, Carla attend l'inconnu.

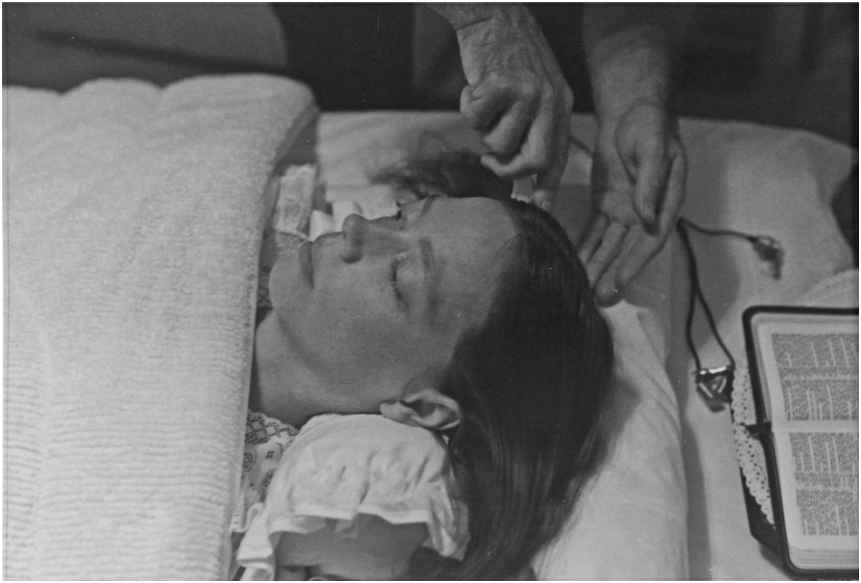

**Ci-dessus:** Jim s'occupe avec amour de Carla avant de débiter une séance avec Ra.

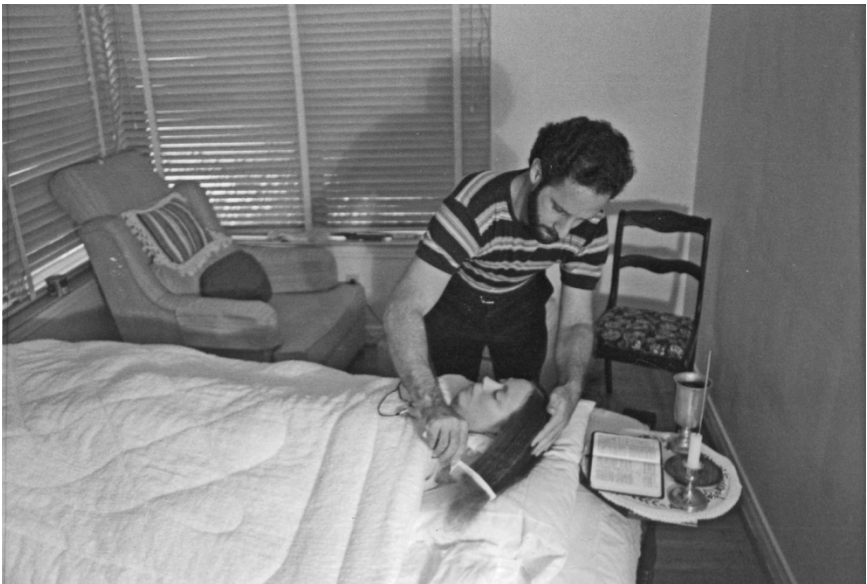

**Ci-dessus:** Jim peigne la chevelure de Carla dans une 'configuration ordonnée' juste avant une séance avec Ra. (69.0 & 75.33)

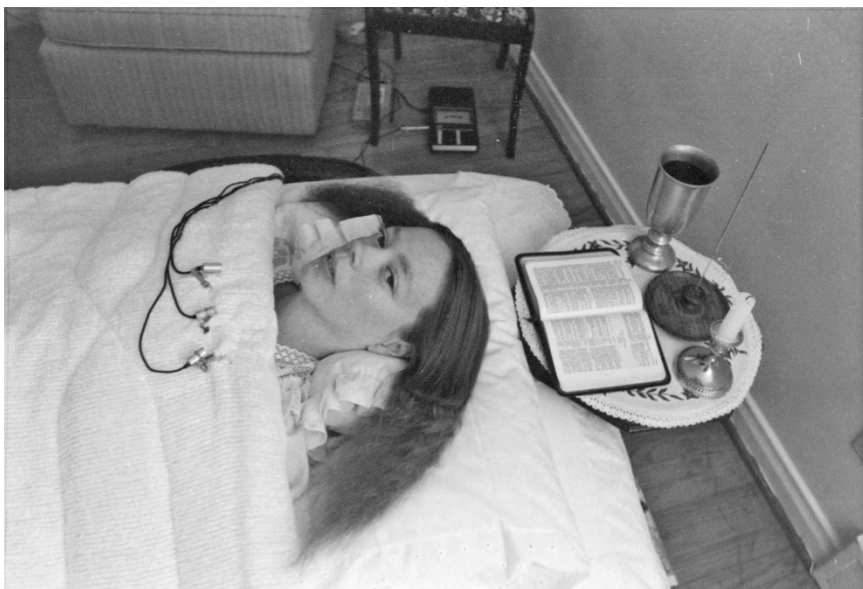

**Ci-dessus:** Carla regarde le photographie avant de commencer une séance avec Ra. La chaise de Jim apparaît en arrière-plan.

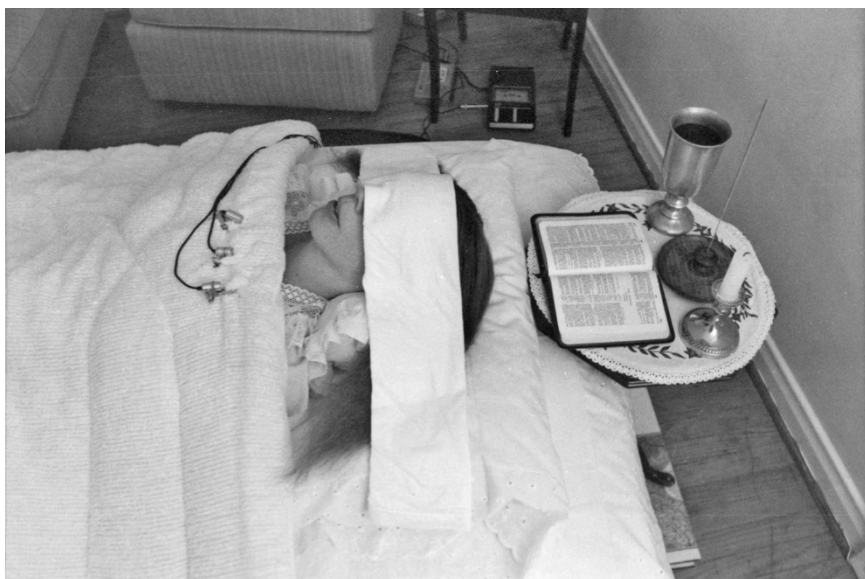

**Ci-dessus:** Carla reliée à trois microphones pour l'enregistrement de la séance avec Ra. L'énergie de Carla avait un effet indésirable sur les instruments électroniques, de sorte qu'à titre de précaution il y avait trois enregistreurs.

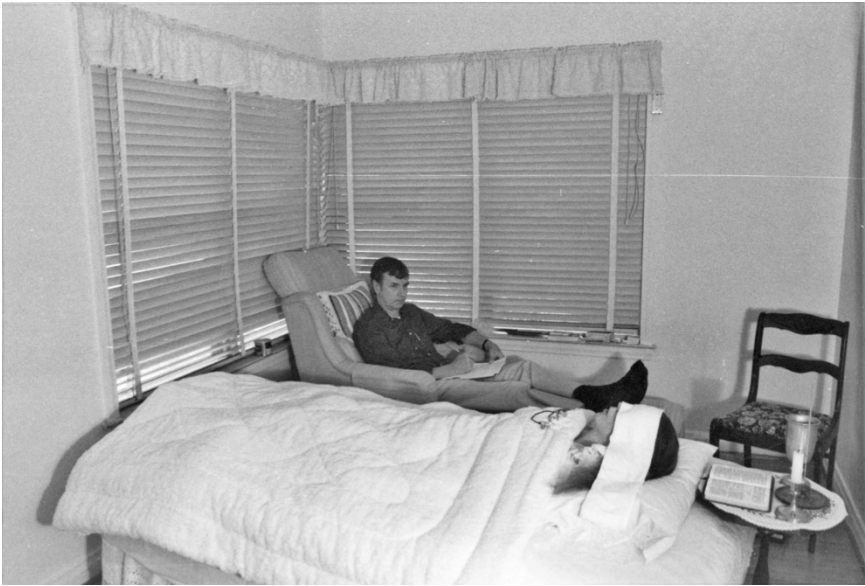

**Ci-dessus:** Un carnet plein de questions pour Ra sur les genoux, Don observe Carla qui chante “Amazing Grace” pour éviter de tomber en transe pendant la prise de photos.

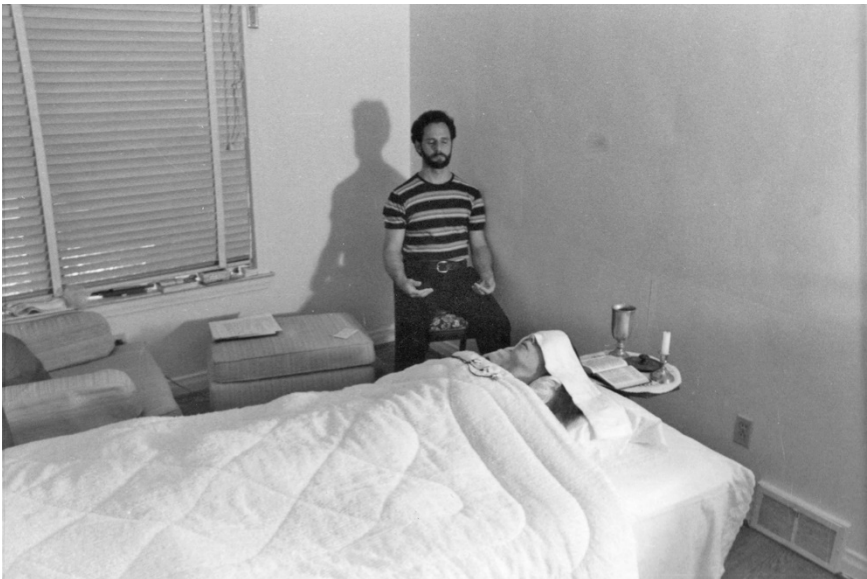

**Ci-dessus:** Jim commence à visualiser de la lumière passant à travers l'instrument. Il prolongera cette méditation très concentrée pendant toute la séance, l'interrompant seulement brièvement pour retourner les cassettes.



**Ci-dessus:** Don vérifie ses questions pendant que Carla est allongée, les yeux couverts ; les micros sont attachés, en préparation à une séance avec Ra.



**Ci-dessus:** Don masse les épaules très raides et douloureuses de Carla après une séance avec Ra. Selon Ra, cette fatigue équivalait à de «très, très nombreuses heures de dur travail physique».





L'intrépide Carla L. Rueckert. Même si nous fonctionnions en tant que groupe, seule Carla devait affronter le risque de servir d'instrument et d'entrer en transe. Ra a dit aussi que c'était elle qui prenait le "plus gros" de la charge de la salutation.



**Ci-dessus:** Carla, son éclat terni par une grosse fatigue, est assise dans l'allée de notre maison, avec notre jardin fleuri et les fenêtres de la cuisine derrière elle.



**Ci-dessus:** Don dans le bureau L/L dans la maison de Watterson Trail. Joey Wackerbath est assis sur son bureau, tandis que Chocolate Bar se repose à l'avant-plan. Gandalf et Fairchild se trouvent ailleurs.



**Ci-dessus:** Jim au travail dans le bureau, avec Chocolate Bar à l'avant-plan et Joey Wackerbath dans son panier derrière lui.



**Ci-dessus:** La chambre de coin de notre maison de Watterson Trail, qui était utilisée pour nos séances avec Ra.



**Ci-dessus:** Carla, qui pesait environ 42 kg lors du contact Ra, tendant à Jim un bouquet de soucis pendant qu'ils profitent de l'après-midi dans le petit verger derrière la maison de Watterson Trail.



**Ci-dessus:** Carla danse parmi les feuilles pendant que Jim est assis sous le porche de notre maison du Lac Lanier où nous avons eu la 106e et dernière conversation avec Ra.





**Ci-dessus:** Don au téléphone dans le bureau L/L dans la maison de Watterson Trail où ont eu lieu 105 des séances.



**Ci-dessus:** Carla pose pour une photo, l'air très déterminé.

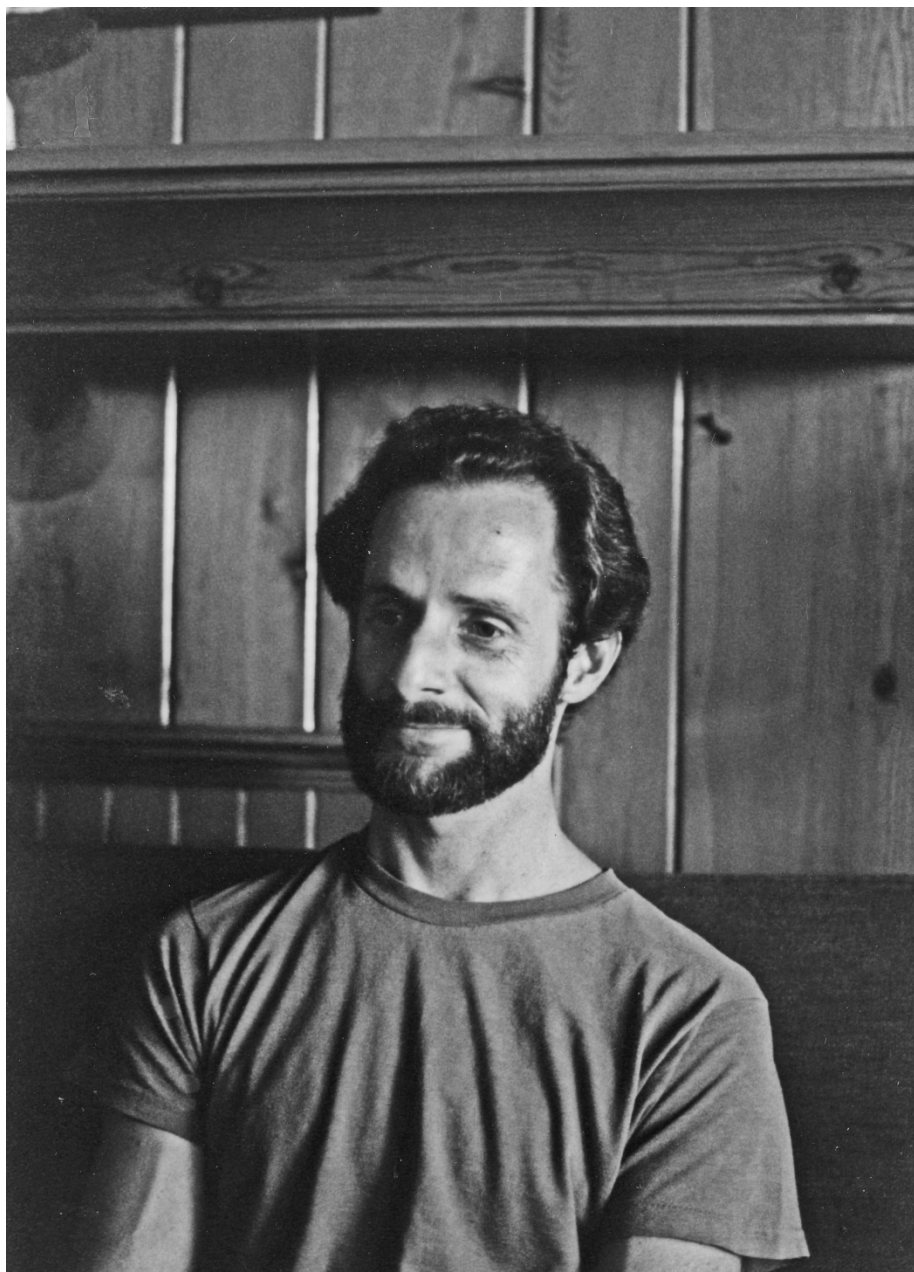

**Ci-dessus:** Jim assis dans le salon de la maison de Watterson Trail, offrant au photographe sa pose la plus naturelle.





**Ci-dessus:** Nous trois posant dans l'allée de la maison de Watterson Trail, par une belle journée d'été. Une des deux seules photos jamais prises de nous trois ensemble.

# LE RAPPORT ‘REECOUTE’

## *Préface de L/L Research*

*Le présent ouvrage est le résultat du Rapport Réécoute que Tobey Wheelock a rédigé en mars 2012, peu après l'achèvement du Projet Réécoute, un travail qui a débouché sur ce qu'il a appelé la "version réécoute" et la "version légèrement modifiée".*

*Comme le texte du Contact Ra provient en ligne directe de la "version légèrement modifiée", la grande majorité des changements intervenus dans les versions "réécoute" et "légèrement modifiée" (que Tobey explique ci-dessous) sont inclus dans le présent livre. Toutefois, certaines précisions ont été apportées au texte du Contact Ra. Elles sont détaillées dans l' "Addendum au rapport Réécoute".*

*Nous exprimons notre profonde gratitude envers Tobey pour son dévouement à ce projet et pour nous avoir autorisés à reproduire ici un résumé de son parcours.*

## **Introduction**

---

Le projet *Réécoute* a été lancé à l'automne 2004. Je voulais comprendre comment les textes du livre V s'intégraient aux séances dont ils avaient été extraits. Il m'est apparu que le seul moyen de savoir où replacer ces textes, serait une réécoute des copies des bandes originales. Lorsque j'ai commencé à écouter, j'ai réalisé que certaines informations n'avaient jamais été publiées, et j'ai décidé qu'il serait bon d'écouter avec la plus grande attention chaque séance pour pouvoir produire une version nouvelle et plus exacte de ces textes fabuleux.

J'ai réécouté les séances 1 à 98 quasiment en suivant la méthode de Jim McCarty, le scribe d'origine: c'est-à-dire en utilisant un enregistreur portable à cassettes. En 2006, Gary Bean collaborateur de L/L Research a fait circuler des copies numériques des cassettes originelles, et en 2007 et 2008 Terry Hsu a attentivement écouté sur mp3 les séances 75 à 106. Ensuite, Terry a décidé que, puisque l'anglais n'était pas sa langue maternelle, il n'était pas la personne la plus qualifiée pour cette tâche, mais son enthousiasme contagieux m'a aidé à traverser de nombreux moments difficiles dans mon entreprise de réécoute.

Et puis j'ai réalisé que les copies numériques étaient meilleures que les copies sur cassettes que j'employais, et ce sont elles que j'ai utilisées pour

les séances 99 à 106. En 2010, j'ai demandé aux responsables de L/L s'ils pourraient trouver des volontaires qui vérifieraient les transcriptions telles que je les avais produites, et Gary a recruté un volontaire pour cette tâche. Ce volontaire a commencé par les dernières séances et est remonté jusqu'à la séance 31. Des contraintes de temps l'ont empêché de poursuivre, mais nous avons été heureux de pouvoir compter sur une autre volontaire (qui veut elle aussi rester anonyme) qui a pris le relais, a vérifié les séances de 1 à 30, et est arrivée elle aussi aux dernières séances.

Je voulais produire une transcription aussi exacte que possible, mais je ne voulais pas perdre la lisibilité des livres originaux. Ma solution a été de produire trois versions, que j'ai nommées *Originale*, *Ré-écoutée*, et *Légèrement modifiée*. La *Ré-écoutée* est une version texte reproduisant tout ce qui se trouve réellement sur les cassettes, hésitations et bégaiements compris. La version *légèrement modifiée* est une version contenant des modifications légères qui préservent la lisibilité.

**Mise à jour 2018:** La version *légèrement modifiée* a encore été affinée par Jim McCarty, Gary Bean, et Austin Bridges pour *Le Contact Ra*. La version par défaut, sur le site Lawofone.info est à présent *Le Contact Ra*. Pour plus d'informations concernant les différentes versions et le moyen d'identifier les différences entre elles, veuillez consulter le site: <http://www.lawofone.info/versions.php>

## Changements les plus importants

---

### Lignes omises remplacées

Une des découvertes les plus intéressantes a été que des parties de certaines réponses n'apparaissent pas dans la version publiée, le plus souvent du fait d'erreurs de mise en page sans doute. Dans certains cas leur restitution a clarifié certaines réponses de Ra qui semblaient étranges. En voici la liste:

### Liste complète des interventions restaurées:

- . . . Vous faites partie d'une pensée. Vous êtes en train de danser dans une salle de bal dans laquelle il n'y a pas de matériel. Vous êtes des pensées qui dansent. - 1.0
- . . . Nous aussi nous avons notre place. Nous ne sommes pas ceux de l'Amour ou de la Lumière. - 1.1
- . . . Ce n'est pas le cas pour de nombreuses entités de la Confédération. Nous avons constaté que ce n'était pas efficace. -

## 1.1

- . . . Certains de ces atterrissages sont le fait de certaines de vos populations . . . - 7.12
- . . . D'autres observations sont dues à des visualisations faites par inadvertance par des mécanismes optiques de vos nations, provenant de l'armement de votre propre gouvernement. - 12.9
- . . . un processus de vieillissement prématuré. Nous essayions d'aider en donnant aux complexes mental/corps/esprit de troisième densité . . . - 14.10
- . . . insistant toujours sur les prérequis de la méditation, de la contemplation . . . - 15.14
- . . . Le libre arbitre de votre avenir ne rend pas cela disponible. Nous allons parler d'un sujet. Il y a un pourcentage relativement élevé, environ 35 % des planètes intelligentes, qui n'entrent pas dans les percentiles. Ces mystères sont des sixième et septième densités, et ne sont pas disponibles pour nos commentaires. - 16.27
- . . . Les erreurs qui sont survenues sont survenues à cause de la variation occasionnelle du complexe vibratoire de cet instrument à cause de son ingestion d'une substance chimique. - 18.1
- Allez donc, et réjouissez-vous dans la puissance et la paix du Créateur unique. - 20.45
- . . . à ce que, selon votre mesure du temps, vous appelleriez une période plus tardive. - 27.1
- Est-ce que cela répond aux exigences de votre requête? 29.32
- . . . Le transfert d'énergie de rayon vert se produit en fonction du taux vibratoire de . . . - 31.5
- . . . 'soi' particulier de faire rayonner vers autre . . . - 32.1
- . . . service. Vous constaterez qu'il y a d'innombrables demandes contradictoires . . . - 67.11
- . . . Une grande partie de la réponse que vous cherchez se trouve dans cette phrase. - 74.8
- . . . Cela a pour but un affinement de la pensée originelle. - 82.10
- . . . d'absence de connaissance . . . - 86.18
- . . . l'envol, les messages, les mouvements, et dans certains cas la protection. L'aile repliée sur cette image veut suggérer que . . . - 91.24

- . . . vibrations. Nous suggérons que vous demandiez à cette entité vivante qu'elle accueille et absorbe maintenant . . . - 95.4

### **Nouvelles questions et réponses**

Un certain nombre de questions et réponses n'avaient jamais été publiées, pas même dans le livre V. Les plus intéressantes: les avantages du service d'autrui dans la préservation d'une apparence jeune (15.6), assistance de la Confédération lors de la moisson en 2e densité et en 3e densité (19.7), la vie sexuelle du chat Gandalf (30.13), des réponses à des questions non posées ne peuvent pas être publiées. (42.1), les effets d'une pyramide construite au moyen de tiges (58.16). En outre, plusieurs nouveaux paragraphes concernant la guérison et l'équilibre des centres énergétiques de Carla ont été ajoutés à une réponse contenue dans la séance 12 (12.31).

### **Liste complète des nouvelles questions et réponses:**

- (inaudible) - 1.5
- (Orion/nos propres OVNI) - 7.13
- Pas tout à fait nouveau, mais plusieurs nouveaux paragraphes concernant Carla dans une question au sujet de Missionnés se guérissant eux-mêmes - 12.31
- (visiteur à une séance du soir) - 13.27
- (apparence jeune) - 15.6
- (contacts Orion) - 16.13–14; (mutilations de bétail) - 16.43–46; (techniques d'Orion) - 16.58
- (aide de la Confédération lors de la moisson de 2e/3e densité) - 19.7
- (Maldek) - 21.5–7; (histoire des contacts Orion) - 21.21–23; (Lémurie) - 21.24–27
- (Juste "Merci".) - 23.18
- (pour la plupart, demandes de tousotement) - 24.2–24.3, 24.5, 24.7, 24.15, 24.21, 24.22
- (demandes de tousotement) - 26.9, 26.14, 26.29, 26.35, 26.37, 26.39
- (demande de tousotement) - 28.12, 28.17
- (extinction des dinosaures) - 30.8; (aspect spirituel de la vie sexuelle du chat Gandalf) - 30.13

- (état de l'instrument) - 31.1
- (est-ce qu'un déménagement affectera le contact Ra?) - 41.3
- (différence entre questions posées mentalement et parlées; question à propos d'équilibrage) - 42.1–2; (mutilations de bétail) - 42.21
- (état de l'instrument) - 46.1; 46.6 (faut-il mettre fin à la séance) - 46.6
- (que ferait Ra s'il s'incarnait à présent) - 48.4
- (courber des métaux en portant un chapeau en forme de pyramide) - 50.10
- (état de l'instrument) - 54.1; 54.20 (programmation de catalyseurs) - 54.20
- (pyramides à barreaux vs. à côtés en matériau solide) - 58.16
- (état de l'instrument) - 60.1
- (nombre de Missionnés) - 64.3
- (état de l'instrument) - 69.1–2; (Esmerelda Sweetwater) - 69.20–21
- (transfert d'énergie sexuelle) - 72.16
- (correction concernant les miracles enfreignant le libre arbitre) - 73.15
- (évolution galactique) - 78.14
- (transfert d'énergie sexuelle) - 79.3
- (Merci) - 79.44
- (analogie d'un vol en simulateur par rapport à la vie d'avant le voile) - 83.8
- (Clarification) - 94.17
- (contact Billy Meier) - 100.4–5

### **Changements de moindre importance**

---

Il y a eu de nombreux ajustements à des réponses de Ra, et de très nombreux ajustements à des questions de Don. Quelques exemples sont donnés ci-dessous (version originale en premier).

Lawofone.info possède une fonction permettant de voir les changements entre les textes, qui sont placés en face à face pour commodité de lecture.

- Les pyramides que nous avons pensées/construites ont été construites par formes pensées créées par notre complexe mémoriel sociétal.

Les pyramides que nous avons pensées/construites ont été construites **à partir de** formes pensées créées par notre complexe mémoriel sociétal. - 3.11

- . . . apportant ainsi avec eux en forme totalement latente, de nombreuses aptitudes et compréhensions...  
 . . . apportant ainsi avec eux parfois en forme totalement latente, de nombreuses aptitudes et compréhensions. . . - 4.9
- L'exercice est de **voir** consciemment cet amour dans les distorsions de conscience et de compréhension.

L'exercice est de **chercher** consciemment cet amour dans les distorsions de conscience et de compréhension. - 10.14

- Pour récapituler un apprentissage/enseignement qui est estimé être moins que **parfait**.  
 Pour récapituler un apprentissage/enseignement qui est estimé être moins que **parfaitement** équilibré. - 52.9
- Premièrement, l'exercice dont nous avons parlé, appelé l'exercice du feu: celui-ci étant **au travers du** transfert d'énergie physique, et non pas celui qui est profondément impliqué dans les combinaisons du complexe corps.  
 Premièrement, l'exercice dont nous avons parlé, appelé l'exercice du feu: celui-ci étant **pendant un** transfert d'énergie physique, et non pas celui qui est profondément impliqué dans les combinaisons du complexe corps. - 73.22
- . . . destiné à être étudié en tant que **complexes** de concept comme la Matrice, le Potentialisateur, etc. en visualisant les connexions mental/corps/esprit et en paires avec...  
 . . . destiné à être étudié en tant que **complexes de concept :** comme la Matrice, le Potentialisateur, etc. **pour la visualisation des** connexions mental/corps/esprit et en paires avec... - 89.19
- . . . c'est-à-dire accorder de la valeur à un acte fatal et mourir, ou accorder de la valeur à la conscience de la Création du Créateur Unique et donc vivre.  
 . . . c'est-à-dire accorder de la valeur à un acte fatal et mourir, ou accorder de la valeur à la conscience de la Création **et** du Créateur Unique et donc vivre. - 103.4

### L'annulation de certaines des modifications de questions a parfois rendues plus claires certaines réponses de Ra. Exemple:

- Intervieweur: Nous supposons que la couronne de trois étoiles **représenterait l'équilibre** du mental, du corps et de l'esprit. Est-ce que cela est en quelque manière correct?

Intervieweur: Nous supposons que la couronne de trois étoiles **représente la maîtrise et l'équilibre** du mental, du corps et de l'esprit. Est-ce que cela est en quelque manière correct?

Ra: Je suis Ra. Ce dispositif est d'origine astrologique et l'interprétation donnée est quelque peu déroutante - 100.10

### Parfois, les réponses sont devenues moins claires. Exemples:

- Le complexe mental/corps/esprit connu **sous le nom** d'Adolf  
Le complexe mental/corps/esprit connu Adolf - 11.7
- Si c'est **une** rêverie générale contemplative . . .  
Si c'est **de la** rêverie générale contemplative. - 16.54

### Possibles inexactitudes

---

Dans certaines réponses, il se peut que Ra se soit mal exprimé. C'est difficile à savoir avec certitude car Don n'a pas poursuivi dans ces cas-là, mais elles ont tout de même été modifiées dans les livres d'origine. Les versions publiées à l'origine apparaissent en premier; les transcriptions authentiques en second.

- Aucun être n'a atteint la manifestation de l'Âme Suprême. . .  
Aucun être **négatif** n'a atteint la manifestation de l'Âme Suprême. . . - 36.12
- . . . commun à un nombre raisonnable d'entités qui, ayant perdu le désir d'expériences sexuelles des rayons orange et **jaune** . . .  
. . . commun à un nombre raisonnable d'entités qui, ayant perdu le désir d'expériences sexuelles des rayons orange et **vert** . . . - 48.2
- Vous pouvez voir l'air et le **feu** de ce qui est du chaos littéralement illuminant et formant ce qui est sans forme. . .  
Vous pouvez voir l'air et **l'eau** de ce qui est du chaos littéralement illuminant et formant ce qui est sans forme - 78.29



## Réponses modifiées et réponses non modifiées

---

### Réponses modifiées

En majeure partie, la version *légèrement modifiée*, qui est la version par défaut sur le site Lawofone.info, utilise les réponses de la version *Réécoute*, à l'exception des *possibles inexactitudes* mentionnées plus haut, et d'autres inexactitudes mineures<sup>1</sup>:

- . . . déjà étroitement aligné sur une croyance **universelle** dans l'état de vie ou conscience de tout. - 2.2
- Ce Conseil se trouve dans l'octave, ou **huitième** dimension de la planète Saturne... - 6.8
- Le complexe mental/corps/esprit de celui **du nom** d'Adolf. . . - 11.7
- La mémoire de groupe ... **devient alors connue** du complexe sociétal,. . . - 11.17
- ~~balancing pyramidal structures could [be] and were used for individual initiation~~ The. – des structures pyramidales d'équilibrage pouvaient être et ont été utilisées pour de l'initiation individuelle. 14.10
- ~~Blanc sur la bande~~ LSD - 18.3
- ~~has/is/will experienced/experiences/experiences~~ has/is/will experienced/experiencing/experience A/est/ sera expérimenté
- . . . l'impression qu'ils avaient donnée à ceux qui les avaient appelés [**était**] que ces entités étaient un groupe d'élite. . .
- . . . this being not only by the functions of energy transfer but also [**by**] the various services performed . . . - 30.10 Ceci ne résultant pas seulement d'un transfert d'énergie, mais aussi des divers services rendus...
- Aucun être **néгатif** n'a atteint la manifestation de l'Âme suprême. . . - 36.12
- If those who desired to be healers [**were**] of a crystallized nature and . . . - 57.17 Si ceux qui désiraient être des thérapeutes étaient d'une nature cristalline et...
- The initiation of [**the**] Queen's Chamber has to do with the

---

<sup>1</sup> Les modifications apportées à certains textes anglais ne s'appliquent pas à la traduction en langue française.

abandonning of self . . . - 57.24 L'initiation dans la Chambre de la Reine a un rapport avec l'abandon du 'soi'...

- . . . those things most holy . . . [**were**] placed. - 60.17 ...ces choses très sacrées... ont été placées...
- ~~Logois~~ Logoi - 78.19
- However, in that mystic or prophet [**who**] desires to serve, such service will increase the entity's polarity. - 86.12 Toutefois, chez ce mystique ou prophète qui désire servir, un tel service augmentera la polarité de l'entité
- ~~The loss to the conscious mind of~~ - 86.18 La perte du mental conscient
- the more carefully polarized of negative **mind/body/spirits\*** - 89.44 Le plus soigneusement polarisé des mentaux/corps/esprits négatifs\*
- **mind/body/spirits\*** undergoing Its care - 90.23 Les mentaux/corps/esprits\* recevant ses soins
- ~~D—Due~~ Due to the first misperception - 92.17 à cause de la première interprétation erronée
- . . . **this entity** . . . [**has**] done substantial work . . . and [**has**] indeed developed maturity and rationality. - 94.9 Cette entité a accompli un travail substantiel et a en vérité développé de la maturité et de la rationalité
- **Each** of the images . . . [**has**] the increasing intensity . . . -95.27 Chacune des images ... possède l'intensité accrue...

### Réponses qui auraient pu être modifiées mais qui ne le sont pas actuellement

Ces réponses ont été modifiées dans les cinq livres originaux publiés par L/L Research. Cependant, elles apparaissent dans les versions *légèrement modifiée* et *ré-écoulée* telles qu'elles ont été enregistrées sur les cassettes:

- . . . in which case you have done **you/they** little or no good. - 1.9 auquel cas vous aurez fait peu ou pas de bien à vous-même ou à eux
- Please **check your eye** to make fine correction. - 3.4 Veuillez vérifier votre œil pour une correction fine
- Un point qui peut être intéressant est qu'un thérapeute qui demande à apprendre doit prendre la distorsion comprise comme une responsabilité pour cette demande/ce don reçu, c'est-à-dire la guérison. - 4.20

- This is a **honor/duty** . . . - 4.20 Ceci est un honneur/devoir...
- This entity has a **experiential history** of healing - 29.33 Cette entité a un passé expérientiel de pratique de guérison
- . . . as it passes through **the Queen Chamber** position . . . - 56.7 lorsqu'elle traverse la position de la Chambre de la Reine
- moves ever more **fairly** into the green ray. - 85.16 passe toujours plus facilement dans le rayon vert

## Modifications de forme

---

Ne s'appliquent pas à la version traduite en français.

### Aménagement des alinéas

- 47.15
- 52.2
- 55.18
- 63.9
- 65.23

## Notes

---

- **Séance 26:** Au Livre I, la séance 26 comprenait quelques questions qui appartenaient en fait à la séance 53. Ces questions ont été retirées des versions de la séance 26 publiées sur le site de Lawofone.info [et dans Le Contact Ra]. Par ailleurs, une question au sujet du transfert d'énergies sexuelles, qui a en fait été posée pendant cette séance au § 26.38, n'a été publiée que dans le Livre II (elle a été publiée d'abord sous le numéro de § 31.1).
- **Séance 50:** Au Livre II, la séance 50 a été publiée quelque peu dans le désordre (l'analogie avec le poker ne se trouvait pas à la fin de la séance, en fait). Elle apparaît dans l'ordre dans lequel elle a été enregistrée dans les versions modifiée et Réécoute [et dans le Contact Ra].
- **Séance 75:** Cette séance a elle aussi été publiée dans le désordre et a été remise en ordre.
- Au cours de quatre séances, Don a demandé à Ra de faire tousser le corps de Carla: 24, 26, 28, 97 (le 97 l'avait déjà mentionné).
- Dans les livres originaux, les noms de personnes étaient remplacés par "(nom)". Dans la plupart des occurrences, nous avons continué

à les omettre, sauf quand les personnes mentionnées ont donné leur autorisation ou sont décédées depuis lors. Jim et Carla ont donné l'autorisation de toujours mentionner leur nom ainsi que celui de Don, et nous avons aussi indiqué les noms de deux contactés (par des OVNI) très connus, au sujet desquels Ra avait été interrogé: Betty Andreasson et Billy Meier.

- Corrections: Là où Ra ou Don ont remarqué que des informations incorrectes avaient été données, ils les ont corrigées. Dans les livres d'origine les questions ou réponses inexacts ont été modifiées. Dans les versions *modifiée* et *Réécoute*, les informations incorrectes sont publiées en spécifiant qu'elles apparaissent telles qu'elles ont été enregistrées, mais les informations correctes sont données en-dessous.

## Observations

---

Ce projet a approfondi et enrichi le respect déjà profond que j'éprouvais pour les personnes impliquées ainsi que pour ceux de Ra. Je savais déjà que Don, Carla, et Jim avaient fait de considérables sacrifices pour pouvoir retransmettre ce que Ra transmettait en channeling. L'écoute des séances a rendu évident pour moi que ces sacrifices étaient continuels et que l'engagement de tous était sans équivoque. Mon respect a été augmenté:

- Pour Carla, pour le lourd tribut qu'elle a dû payer et qui est très apparent dans le son de sa voix quand elle revient dans son corps à la fin de chaque séance, et pour son incroyable précision en tant que canal lors de la première séance, où elle n'est pas entrée en transe mais où sa retransmission approche de très près la qualité des autres séances où elle était en transe;
- Pour Don, pour sa capacité à rester en phase avec les réponses longues et sans inflexion aucune de Ra, et pour ses questions intelligentes et appropriées, ainsi que pour son amour pour Carla et le souci qu'il a eu d'elle, et également pour son respect et son amitié envers Jim, dont il a fait preuve tout au long des séances;
- Pour Jim, pour sa force tranquille lorsque parfois il fallait reparcourir le Cercle du Un ou retourner les cassettes (eh oui!), et pour l'exactitude de ses transcriptions originelles;
- Pour Ra, pour leur loyauté dans leurs réponses aussi précises et complètes que possible, quelles qu'aient été les questions qui leur

étaient posées, même lorsqu'il était manifeste d'après le ton de leur voix (par exemple dans leurs réponses à des questions sur le mental archétypal) qu'ils avaient en fait des préférences marquées concernant le type d'informations qu'ils souhaitaient communiquer.

Certains des moments les plus émouvants se situent à la fin de chaque séance: lorsque ceux de Ra avaient terminé leur formule de fin de séance, Don invitait Carla à revenir dans son corps en prononçant de manière répétitive et persistante le surnom qu'il lui avait donné: "Alrac" (Carla à l'envers). "Alrac . . . Alrac . . . Alrac . . .". Un long moment s'écoulait parfois avant que Carla réponde "Oui?", alors Don demandait: "comment te sens-tu?" L'enregistrement s'arrêtait le plus souvent à ce moment, mais parfois on peut entendre Carla répondre: "OK," ou "fatiguée," ou "mmmmh". Souvent, sa voix paraît incroyablement fatiguée.

Je me suis toujours demandé comment Don faisait pour parler sans faux départs. En fait, il y a eu des faux départs, mais ils n'ont pas été fréquents. Parfois, Ra reprenait des parties de ses questions, et ces parties avaient été supprimées. Exemple: 88.17 ("condenser les archétypes"). Don était remarquablement habile pour détecter quand Ra en avait terminé avec une réponse, mais à l'occasion, ils parlaient tous deux en même temps. D'autres fois, Ra a attendu patiemment que Don réalise qu'il avait dit quelque chose sans poser de question et sans ajouter «est-ce que c'est correct?», ou quelque chose de ce genre. Parfois on entend Don émettre un petit rire ou réagir lorsque Ra a répondu juste «non» à une question compliquée. (65.18)

De manière générale, il n'y avait que très peu de bruits de fond, à l'étonnante exception de la séance 45, où des livreurs d'eau tentaient de livrer la marchandise commandée. Autres exceptions: un téléphone qui sonne au cours de la séance 1; Jim qui débarque les provisions du marché pendant la séance 1, et à l'occasion des miaulements ou ronronnements de chats.

Ra parlait t r è s l e n t e m e n t et d'une voix généralement monotone, sauf quand le groupe a parlé des archétypes, et où l'enthousiasme de Ra a percé. Comme dit plus haut, lors de la première séance, Carla n'était pas en transe, et ses intonations sont celles d'une conversation 'normale'. Certaines autres séances sont spécialement monotones; cela semble dépendre de la profondeur de la transe de Carla. La première séance est

la seule où l'on peut entendre les paroles d'ouverture "I am Ra", parce que lors de toutes les autres séances, Don et Jim ont attendu que Ra commence à parler avant qu'ils ne mettent les enregistreurs en route.

Après la première séance, L/L a enregistré chaque séance sur trois cassettes, afin de ne perdre aucune information. Le son des séances de 1 à 17 est plutôt faible, surtout lors des questions, mais la qualité de tous les autres enregistrements est relativement bonne. Lors de chaque séance, après environ 45 minutes, on peut entendre le bruit d'une cassette qui s'arrête, qui est retournée, et relancée.

En conclusion, à mon avis ce travail valait la peine. Le but était à l'origine de remettre à leur place dans les séances appropriées les textes du livre V, et je pense que relire les séances avec les textes du livre V restaurés augmente la valeur de l'expérience. De nombreuses façons, les textes du livre V constituent le cœur du contact Ra, et il est agréable de pouvoir les relire dans leur contexte. En outre, le nouveau matériel, qui n'avait encore jamais été publié, est intéressant à lire et dans certains cas même très précieux. Enfin, le modèle de service dévoué, illustré dans les séances par Carla, Don, Jim, et Ra, a été pour moi une source d'inspiration.

## **Remerciements**

---

Ma grande reconnaissance à Don Elkins pour avoir passé sa vie à apprendre, comprendre et poursuivre son apprentissage jusqu'à à ses ultimes limites. Le contact Ra a été le point culminant d'une vie de recherche. Merci à Carla Rueckert, intrépide canal qui a mis en jeu sa vie et la liberté de son âme pour pouvoir apporter ces informations de ce côté-ci du voile, et à Jim McCarty le moteur qui a fait fonctionner le tout. Et merci à ceux de Ra pour leur lumière, la précision et la force de leurs paroles, ainsi que pour leur conviction que nous les humains sommes dignes de cet investissement.

Merci beaucoup aussi à Gary Bean, qui était alors administrateur à L/L Research, qui a fourni le premier lot de cassettes pour lancer ce projet, et qui a répondu à toutes mes demandes avec humour et grâce; à Terry Hsu de Taipei, à Taiwan, qui sans faiblir a prodigué ses encouragements (et à l'occasion des rappels bienvenus), ce qui m'a beaucoup aidé à renouveler et à poursuivre mon engagement dans ce projet; au/à la bénévole anonyme mentionné(e) plus haut, qui a fidèlement et longuement réécouté les séances 31 à 106, et découvert de nombreuses différences entre mes transcriptions et les séances telles qu'enregistrées; et également

au/à la deuxième bénévole qui a repris la réécoute avec grand enthousiasme et diligence. Je ne serais pas parvenu à achever ce projet sans leur aide à tous.

Enfin, tous mes remerciements à mon épouse bienaimée, Jennifer, et à mes enfants, Elijah et Elise, qui ont écouté dans la bonne humeur et parfois même avec intérêt, beaucoup plus de citations de Ra qu'aucune épouse, qu'aucun enfant ne le supporterait.

Tobey Wheelock  
March, 2012  
Mars 2012

# ADDENDUM AU RAPPORT RÉÉCOUTE

La version *légèrement modifiée* décrite par Tobey a encore été affinée avant que ce livre soit publié. Bien que ces deux versions ne soient pas très différentes, les modifications et ajouts étaient justifiés.

## **Transcript of a Conversation Transcription d'une conversation**

L'équilibre entre exactitude et lisibilité lors de la transcription de cette conversation cosmique a été pris en considération lors de la création de la version *légèrement modifiée*, et a encore été retravaillé en vue de la version imprimée du présent ouvrage. Pour parvenir à l'équilibre, nous avons suivi certaines normes et méthodes:

- Quiconque a transcrit des mots prononcés sait que l'on ne parle pas en respectant parfaitement la grammaire. De nombreuses imperfections ont été conservées lors de la révision afin de préserver la nature conversationnelle de cette transcription. La plupart des erreurs n'ont été corrigées que si leur maintien avait eu pour résultat de la confusion ou du malentendu. Vous constaterez donc que tant Don que Ra ont fait quelques fautes grammaticales.  
Là où des modifications ou des clarifications ont été apportées dans le discours de Don, elles ont simplement été reportées dans la transcription sans aucune marque d'identification (de grands efforts ont été faits pour assurer que la signification de chaque idée a bien été retenue). Lorsque des modifications ou clarifications ont été apportées dans le discours de Ra, des parenthèses, crochets ou notes de bas page ont soigneusement été ajoutés pour signaler chaque occurrence.
- Ainsi que l'a noté Tobey, Don a pris quelques faux départs et a fragmenté des pensées lorsqu'il naviguait parmi les difficiles concepts introduits par Ra pour formuler des questions complexes. Bon nombre de ces occurrences ont été retenues en ajoutant des points de suspension ( . . ) pour indiquer une pause ou une piste suivie.

## **Ponctuation**

Le travail le plus intense et le plus pointu a probablement été celui qui a été fait sur la ponctuation. Ponctuer un discours parlé est une tâche extrêmement difficile, rendue encore plus difficile par la manière dont Ra parlait au travers de Carla. Pour manier mécaniquement ses cordes



vocales à distance, ils parlaient lentement à un débit uniforme et avec peu d'inflexions. Ponctuer ces transcriptions a parfois exigé un esprit créatif et interprétatif. À noter concernant cette ponctuation:

*Ici est insérée, dans le texte anglais, une section concernant la ponctuation. Ces informations ne s'appliquent pas aux versions traduites étant donné que chaque langue a ses propres règles dans ce domaine. (NdT)*

### Notes de bas de page

Un certain nombre de notes de bas de page ont été ajoutées pour aider les lecteurs et donner des précisions sur certains sujets, notamment:

- Définitions de mots tellement inusités (parfois parce qu'il s'agit d'archaïsmes) que la plupart des lecteurs anglophones ne les auraient pas reconnus.
- Notes de Jim précisant le contexte et l'idée de certains passages.
- Références précisées lorsque Ra se réfère à un sujet déjà discuté.
- Éclaircissements et corrections d'erreurs identifiées par Ra, ou erreurs très fortement présumées n'ayant pas été identifiées par Ra.

*Ici est insérée, dans le texte anglais, une section concernant l'utilisation de majuscules. Ces informations ne s'appliquent pas aux versions traduites étant donné que chaque langue a ses propres règles dans ce domaine. (NdT)*

*Ici est inséré, dans le texte anglais, un paragraphe concernant l'utilisation de tirets. Ces informations ne s'appliquent pas aux versions traduites étant donné que chaque langue a ses propres règles dans ce domaine. (NdT)*

### Les cinq livres de *La Loi Une* vs. *Le Contact Ra*

Le tableau ci-dessous compare les différences entre les deux versions des transcriptions et souligne ce qui rend chacune d'elles unique.

Enregistrements-cassettes originaux ↓	Enregistrements-cassettes originaux ↓
<p style="text-align: center;"><b>Première transcription</b></p> <ul style="list-style-type: none"> <li>• Questions de l'intervieweur révisées pour les rendre plus claires</li> <li>• Questions et réponses omises intentionnellement à cause de leur nature transitoire ou personnelle</li> <li>• 55 questions et réponses accidentellement manquantes</li> </ul>	<p style="text-align: center;"><b>Nouvelle transcription réécoutée</b></p> <ul style="list-style-type: none"> <li>• Cassettes réécoutées pour produire de nouvelles transcriptions</li> <li>• Exacte transcription des enregistrements: aucune modification</li> <li>• Réinsertion de textes omis</li> <li>• Questions et réponses</li> </ul>

<p>(n'ont été découvertes que lors du projet <i>réécoute</i>. Voir colonne voisine).</p> <ul style="list-style-type: none"> <li>• Erreurs occasionnelles dans la transcription.</li> </ul> <p style="text-align: center;">↓</p>	<p>nouvellement découvertes</p> <ul style="list-style-type: none"> <li>• Ajout de numéros d'ordre devant les questions et réponses (ex.: "1.13")</li> <li>• Nouvelles notes de bas de page</li> </ul> <p style="text-align: center;">↓</p>
<p style="text-align: center;"><b>Livres originellement publiés</b></p> <ul style="list-style-type: none"> <li>• Intitulé: <i>The Ra Material</i> ou <i>Law of One Les Transmission Ra</i> ou <i>La Loi Une</i></li> <li>• Introduction de 50 pages.</li> <li>• Cinq volumes.</li> <li>• Tous les points ci-dessus.</li> <li>• Questions et réponses intentionnellement omises, publiées 15 ans plus tard dans le Livre V.</li> <li>• Commentaires de Jim et Carla inclus dans le livre V</li> </ul>	<p style="text-align: center;"><b>Transcriptions légèrement modifiées</b></p> <ul style="list-style-type: none"> <li>• Tous les points ci-dessus + de <i>légères</i> modifications pour améliorer la compréhension</li> </ul> <p style="text-align: center;">↓</p>
	<p style="text-align: center;"><b>Nouveaux livres</b></p> <ul style="list-style-type: none"> <li>• Intitulé: <i>Le Contact Ra: La Loi Une Enseignée</i>.</li> <li>• Trois volumes contenant ce qui précède, plus:</li> <li>• Nouvelles corrections, principalement grammaticales.</li> <li>• Nouvelles notes de bas de page.</li> <li>• Nouvelle galerie de photos, Introduction, Avant-Propos, Épilogue, Postface, Index très détaillé.</li> <li>• 3e volume: Aide sous forme de <i>Ressources</i>.</li> <li>• Pas de commentaires dans le livre V</li> </ul>

**Conclusion**

Tous les changements énumérés ont été apportés dans l'espoir de produire une transcription plus lisible, claire, et cohérente de cette conversation. Il est inévitable que la représentation écrite d'une conversation comporte certaines distorsions d'intentions originelles. Chaque décision a été prise en tenant soigneusement compte des intentions de Ra et de Don, et chacune d'elles a eu pour but de préserver la pureté de la conversation telle qu'elle s'est déroulée, et lorsqu'un doute surgissait, c'est l'authenticité qui l'a emporté.

Ayant donné le meilleur de nous-mêmes, le présent livre est le résultat de notre effort ultime pour présenter une transcription comportant un minimum de distorsions. Il est la suite de la *version légèrement modifiée* qui s'est attachée à capter sous forme de texte, une représentation de la conversation entre Don et Ra, avec un minimum de distorsions, et comprend des améliorations pointues apportées seulement là où elles étaient nécessaires.

Vous pouvez écouter en ligne l'enregistrement original de cette conversation sur les sites: [www.llresearch.org](http://www.llresearch.org) et [www.lawofone.info](http://www.lawofone.info).

Austin Bridges

Gary Bean

Jim McCarty

Janvier 2018

# GLOSSAIRE

**Activation double (de corps, d'entités)** – Il s'agit d'entités moissonnées sur d'autres planètes de troisième densité, qui se sont incarnées sur la Terre de troisième densité pour faire la transition, avec cette planète, vers la quatrième densité. Ces entités ne sont pas des pèlerins errants, en ce sens que cette sphère planétaire est leur propre planète de quatrième densité. Ce sont des pionniers ou des précurseurs de la Terre de quatrième densité.

De telles entités s'incarnent avec une double activation, celle du corps de troisième densité et celle de celui de quatrième densité. Ce corps transitoire leur permet de faire l'expérience des énergies de quatrième densité, à mesure que leur afflux augmente, sans qu'il y ait de perturbations dans le corps de troisième densité (si les champs électriques d'une entité de troisième densité devaient être complètement dotés de ceux de quatrième densité, les champs électriques de troisième densité seraient rompus en surcharge, étant donné l'incompatibilité).

Le but d'une double activation est que ces entités puissent saisir dans une certaine mesure ce qui se passe en quatrième densité, ce qu'une entité de troisième densité est dans l'incapacité de faire à cause du voile d'oubli. L'expérience de quatrième densité peut dès lors commencer grâce à l'attractivité supplémentaire de résider dans un environnement troublé de troisième densité mais qui offre son amour et sa compassion. C'est un privilège que de pouvoir bénéficier aussi tôt d'une incarnation car il y a de nombreux catalyseurs expérimentiels au service d'autrui en ce temps de moisson.

Pendant la période du contact Ra, les entités bénéficiant d'une double activation étaient limitées à celles moissonnées sur d'autres planètes. Il se peut que depuis lors, des entités moissonnées sur Terre aient rejoint leurs rangs.

**Adeptes** – Personne qui se voue à la recherche du Créateur en faisant usage des disciplines de la personnalité dans le travail de la foi et de l'esprit. Après avoir adéquatement équilibré les centres énergétiques précédents, l'adepte utilise le rayon indigo pour entrer en contact avec l'Infini intelligent. L'adepte peut amener l'énergie intelligente au travers

du portail indigo dans le but de soigner, enseigner, et travailler pour le Créateur de manières à la fois rayonnantes et équilibrées. Toutefois, quel que soit le service extérieur, le travail primordial de l'adepte n'est pas d'agir mais d'être.

**Amour/Lumière (Lumière/Amour)** – Dans l'univers infini il n'existe qu'une seule énergie: l'amour/lumière ou lumière/amour ou énergie intelligente: l'univers est fait de et à partir de amour/lumière, lumière/amour. C'est cette énergie qui soigne, construit, supprime, détruit transforme et forme les voies ou ce que l'on appelle les lois naturelles de tout univers individuel. Cette énergie vient à existence en tant qu'Amour (la deuxième distorsion primale), qui utilise le Libre Arbitre, et crée la Lumière (la troisième distorsion primale), devenant ainsi de l'amour/lumière.

L'amour et la lumière (comme l'amour et la sagesse) ne sont pas noir et blanc, mais les deux côtés d'une même médaille. Il y a la même différence entre amour/lumière et lumière/amour qu'il y en a entre enseignement/apprentissage et apprentissage/enseignement. L'amour/lumière est le moteur, la force, le fournisseur d'énergie. La lumière/amour est la manifestation de la lumière imprégnée d'amour.

**Apprentissage/Enseignement (Enseignement/Apprentissage)** – L'apprentissage/enseignement et l'enseignement/apprentissage sont des termes inverses, l'un par rapport à l'autre. Un enseignant est un enseignant/apprenant; un étudiant est un apprenant/enseignant. Apprendre est la même chose qu'enseigner, sauf si vous n'enseignez pas ce que vous êtes en train d'apprendre, auquel cas vous vous serez fait/vous leur aurez fait peu ou pas de bien. Il n'est pas possible d'apprendre/enseigner à la place de quelqu'un d'autre: on peut seulement enseigner/apprendre.

**Autre 'soi'** (= alter ego) – C'est le terme utilisé par Ra pour désigner des entités autres que le 'soi' (i.e. je suis ton alter ego et tu es mon alter ego). C'est également un terme qui reconnaît l'unité de toutes choses car chacun est un 'soi', chacun est un 'autre soi' pour un 'soi', et chacun fait partie de soi-même: le Créateur infini unique.

**Catalyseur** – C'est un instigateur neutre qui, lorsqu'il est utilisé, offre de l'apprentissage (spécifiquement des leçons choisies préalablement à

l'incarnation), facilite l'évolution, développe la volonté et la foi, accélère l'expérience, et polarise l'entité de troisième densité. Essentiellement, tout ce qui est perceptible par les sens, et tout ce qui peut être remarqué par une entité fait partie des catalyseurs, mais ce sont les «autres soi» qui constituent le mécanisme fondamental des catalyseurs car ils servent de miroirs reflétant les fruits du fait d'être.

**Centres énergétiques** – Ce sont les sept rayons ou centres de conscience qui filtrent et traitent l'énergie d'amour/lumière du Créateur unique tant du pôle nord que du pôle sud du système énergétique. Chaque centre énergétique (ou rayon, ou chakra) représente une étape ou modalité de conscience avec ses propres expressions, leçons, et aspects de l'entité complète. Disposés en une structure hiérarchisée ROJVBIV<sup>1</sup>, toute vie vécue passe par toutes les séquences du processus des centres énergétiques.

**Choix** – La fonction première de la très intense et très courte expérience de troisième densité est de faire un choix: choisir et consacrer le soi à la voie positive du service d'autrui ou à la voie négative du service de soi. Si les catalyseurs de troisième densité sont utilisés avec succès pour faire le choix, c'est-à-dire pour se polariser et orienter la conscience (atteindre un taux vibratoire de 51% pour le service d'autrui et 95% pour le service de soi), alors, au temps de la moisson, l'entité pourra passer de la troisième à la quatrième densité.

**Complexe** – Un terme utilisé essentiellement comme un substantif par Ra, et défini comme suit par Wikipédia: “Un tout qui comprend un certain nombre de parties, en particulier avec des parties interconnectées ou reliées mutuellement”. Dans le contexte des archétypes, Ra le définit ainsi: “Un *complexe de concepts* est comme une molécule, qui est une structure complexe composée de plus d'un type de *nexi* énergétiques ou atomes”.

Quelques exemples: complexe mental/corps/esprit; complexe mental; complexe corps; complexe esprit; complexe mémoriel sociétal; complexe vibratoire sonore, etc.

Ce mot peut aussi signifier un *ensemble* de choses, comme un complexe

---

<sup>1</sup> Rouge, orange, jaune, vert, bleu, indigo, violet (NdT)

de pensées, d'idées, ou d'actions.

**Complexe esprit** – Il s'agit des champs de force et de conscience du complexe mental/corps/esprit qui sont les moins déformés (mais pouvant être perçus de façons faussées et non intégrées par les complexes mental et corps de champs énergétiques). Lorsque l'énergie intelligente du mental et le mental lui-même sont équilibrés, le complexe esprit agit comme un canal, un chemin, une navette ou moyen de communication à deux directions par lequel 1) les afflux en provenance de diverses sources universelles, planétaires et personnelles peuvent être aiguillés vers les racines de la conscience, et 2) la conscience peut être aiguillée vers le portail de l'infini intelligent. La guérison est la réalisation et l'ouverture non faussée du mental et du corps à ces afflux spirituels.

L'ajout apparent du complexe esprit se produit lorsque des entités de deuxième densité (des complexes mental/corps) prennent conscience d'elles-mêmes, devenant ainsi des complexes mental/corps/esprit, et entrent dans la troisième densité: la première densité de conscience de l'esprit. L'ajout est *apparent* et non pas réel, puisqu'il correspond simplement à la réalisation du complexe esprit qui était déjà potentiellement disponible.

**Complexe mémoriel sociétal** – Lorsqu'un ensemble d'entités liées, formant ce qui est appelé un complexe sociétal, arrive à un point d'orientation unique ou de recherche unique, il devient un *complexe mémoriel sociétal*. Dans un tel complexe, l'expérience de chacune des entités est disponible à toutes, ce qui en fait un groupe mémoriel accessible au complexe sociétal tout entier. Ce sont en général des groupes positifs ou négatifs de quatrième densité qui y parviennent. Les avantages d'un tel complexe sont l'absence relative de distorsion de la compréhension de la qualité d'être du point de vue sociétal et l'absence relative de distorsion de la continuité de la direction de la recherche.

Les complexes mémoriels sociétaux négatifs sont organisés selon un ordre hiérarchique strict basé sur la puissance relative, les plus puissants contrôlant et asservissant les moins puissants. Les complexes mémoriels sociétaux positifs sont organisés sur la base de l'unité, c'est-à-dire selon le Créateur de toutes choses; dans ce dernier cas, le pouvoir et l'amour sont partagés, et un service respectant le libre arbitre est librement donné.

**Complexe mental** – Cet aspect de l'entité concerne les ressentis, les

émotions, les pensées intellectuelles, l'idéation, l'imagination, la conceptualisation, le rêve, etc. Il est sensible aux apports de l'esprit et du complexe corps. Le mental est un 'complexe' vu la présence du voile qui sépare le mental conscient du mental inconscient.

Ra décrit la configuration du mental comme un ensemble de couches de nature profonde. L'intuition véhicule les informations vers le mental individuel à partir des profondeurs du mental racial, du mental planétaire, du mental archétypal, et du mental cosmique. Le complexe 'esprit' canalise ensuite ces racines du mental pour les mettre en contact avec l'Infini intelligent.

**Complexe Mental/Corps/Esprit** – C'est un terme que Ra utilise pour désigner des entités (c'est-à-dire des personnes) de troisième densité ou plus. Les entités de deuxième densité sont désignées sous les termes de complexes mental/corps. Le mental, le corps et l'esprit sont liés inextricablement et l'un ne peut subsister sans l'autre. Le travail de troisième densité est accompli par l'interaction de ces trois composantes.

La nature du mental, du corps et de l'esprit formant un *complexe* (d'éléments qui semblent distincts et séparés) est le résultat de la mise en place du voile d'oubli. Les entités d'avant le voile étaient simplement des mentaux/corps/esprits (mais non des complexes).

**Complexe vibratoire sonore** – Expression utilisée à l'occasion par ceux de Ra, en tant que synonyme de 'mot', et souvent lorsqu'il s'agit de noms.

**Contact mixte** – Un canal de polarisation positive, mais non harmonisé et désorienté peut recevoir des communications positives ou négatives. Le canal déconcerté, même orienté vers le service d'autrui peut recevoir des messages de sources négatives qui parlent de désastres imminents et donnent des raisons d'avoir peur. Beaucoup de contacts de channeling ont été entachés de confusion et d'autodestruction parce que ces canaux, dans leur recherche de preuves, se sont ouverts à des informations trompeuses de sources négatives qui ont réussi à neutraliser l'efficacité du canal. L'harmonisation et la mise à l'épreuve sont essentielles pour les canaux d'orientation positive.

**Confédération (de Planètes au Service du Créateur Infini)** – Cette confédération de planètes, souvent désignée sous le terme de 'Confédération' pour faire bref, est un groupe composé



d'approximativement 53 civilisations, représentant environ 500 consciences planétaires, ainsi que des entités des plans intérieurs de la Terre, et des entités qui ont dépassé la troisième densité terrestre. Il s'agit réellement d'une confédération, en ce sens que ses membres ne sont pas tous semblables mais sont tous alliés dans un service aligné sur la Loi Une. Dans cette confédération, chacun des complexes mémoriels sociétaux qui la constituent place volontairement ses données collectives dans un dépôt central accessible à tous ses membres.

La galaxie comprend de nombreuses confédérations, mais presque dans tous les cas, ce terme se réfère à la Confédération qui sert actuellement la Terre.

Alors que sa contrepartie, l'Empire d'Orion, appelle à la conquête, la Confédération des Planètes attend d'être appelée pour servir.

**Corps (sept)** – Une des conditions premières de l'existence de l'espace/temps est une certaine forme de complexe corps. Chaque corps constitue un véhicule pour l'apprentissage, le mouvement et l'expérience dans un environnement particulier. Il existe sept corps fondamentaux, dont le corps physique:

**Rayon rouge:** Matériau brut du corps, corps élémentaire sans forme, corps chimique. Il ne s'agit toutefois pas du système biologique des os, tissus, organes, muscles, nerfs, hormones, impulsions électrochimiques, etc. qui constituent le corps physique humain. Ce corps matériel basique et sans forme doit être bien compris car certaines guérisons peuvent se produire grâce à la simple compréhension des éléments présents dans le véhicule physique.

**Rayon orange:** Ce complexe concernant seulement le corps physique est formé sans conscience de soi, c'est le corps qui se trouve dans l'utérus avant que n'y entrent les complexes mental et esprit. Ce corps peut vivre sans qu'y habitent les complexes mental et esprit. Mais c'est rarement le cas.

**Rayon jaune:** Corps activé dans l'incarnation en troisième densité. C'est le véhicule physique tel que nous le connaissons pour le moment, intégré au mental et à l'esprit.

*Les corps énergétiques suivants, souvent décrits comme 'corps subtils', sont disponibles aux entités de troisième densité, mais de l'habileté et de la*

*discipline sont nécessaires pour que le soi puisse tirer avantage de ces véhicules plus avancés ou plus légers. Ils ne sont pas nécessaires pour le travail de troisième densité, mais sont utiles à l'adepte:*

**Rayon vert:** Un corps plus léger contenant un volume plus dense de vie, nommé dans certains enseignements “corps astral”. C’est le corps qui sera activé et qui accompagnera ceux qui se trouveront dans le cycle d’expérience de quatrième densité.

**Rayon bleu:** Un corps de lumière parfois appelé “corps dévachanique”. Ce corps possède encore de nombreux autres noms, spécialement dans les soutras indiens étant donné que les gens de cette culture sont familiers de régions accessibles au corps de rayon bleu.

**Rayon indigo:** Corps éthérique, portail, ou corps constructeur de formes, décrit comme “analogue de l’énergie intelligente” ou encore comme “étant l’énergie intelligente”. Dans ce corps, la forme est substance. À nos yeux il ne peut être perceptible que comme lumière. Il peut se donner les formes qu’il désire.

C’est le premier corps à être activé au moment de ce que nous appelons la mort (la cessation du corps de rayon jaune). Le rayon indigo joue aussi un rôle essentiel dans la santé et la guérison puisqu’il adopte la configuration désirée, manifestée dans le corps de rayon jaune.

**Rayon violet:** La meilleure définition du corps de rayon violet est probablement qu’il correspond à ce que nous appelons le corps bouddhique, c’est-à-dire *le corps complet*. C’est aussi le corps qui est activé au temps exceptionnel de la moisson afin de mesurer la moissonnabilité d’une entité.

**Couleur véritable** – Il s’agit de la fréquence de base de chaque densité, chaque couleur possédant des caractéristiques vibratoires spécifiques tant dans l’espace/temps que dans le temps/espace. C’est la vibration fondamentale d’une densité qui est ensuite dominée et marquée par les divers niveaux vibratoires existant au sein de cette densité, ainsi que par l’attraction vers la densité de la couleur véritable suivante.

**Cristallisation (cristalliser, être cristallisé)** – Fait référence aux centres énergétiques ou aux entités elles-mêmes. Selon les explications de Ra,

lorsqu'une structure cristalline est formée de matériaux physiques, les éléments présents dans chaque molécule sont liés de façon régulière aux éléments de chaque autre molécule. Donc, la structure est régulière et lorsqu'elle est complètement et parfaitement cristallisée elle possède certaines propriétés. Elle n'est ni friable ni cassante; elle est très résistante; elle est rayonnante et fait réfracter la lumière de manière telle qu'elle est un régal pour les yeux.

Par un travail constant en conscience pendant une certaine période (i.e. "discipline de la personnalité") les énergies se concentrent et deviennent cristallines, formant les magnifiques structures cristallines décrites au 51.8.

**Cycles majeurs et grands cycles** – La troisième densité couvre la durée d'un cycle majeur, le nôtre étant d'approximativement 75 000-76 000 ans. Lorsque ce cycle se termine, tous ceux qui vivent sur la planète Terre sont moissonnés, peu importe de leur état d'évolution. Ceux qui se sont polarisés avec succès seront transférés vers un foyer polarisé de quatrième densité. Ceux qui n'ont pas opéré de Choix auront à répéter une troisième densité quelque part d'autre. Le cycle majeur contient trois grands cycles d'approximativement 25 000 ans.

**Densité** – Une des sept (ou huit, selon la perspective adoptée) dimensions ou cycles d'évolution dans une octave d'expérience. Elle est appelée "densité" parce que chaque densité successive est plus *densément* gorgée de lumière. Sur le modèle de l'octave musicale, une octave d'expérience contient sept densités, et la huitième densité est la première de l'octave suivante dans un enchaînement infini d'octaves. Chaque densité fait partie d'un ensemble dans un spectre vibratoire ou portion d'énergie intelligente, et chaque densité parcourt un cycle ou se dirige vers la densité suivante selon des rythmes d'énergie intelligente prédéterminés réglés comme des horloges.

Conçue par le Logos, chaque densité d'expérience offre son propre ensemble de leçons et paramètres qui doivent être appris et compris pour pouvoir franchir le seuil et 'monter' d'une densité à une autre. Chaque densité comprend sept sous-densités. Chaque sous-densité contient sept sous-sous densités, et ainsi de suite, à l'infini. Les vibrations fondamentales des sept densités sont en correspondance avec les sept couleurs véritables et les sept centres énergétiques.

**Disciplines de la Personnalité** – Travail le plus important pour quiconque a pris conscience du processus d'évolution. Le cœur de la discipline de la personnalité est triple: un: connais-toi toi-même; deux: accepte-toi toi-même; trois: deviens le Créateur.

Les résultats de la discipline de la personnalité sont, au fil du temps, la pleine connaissance de soi dans le microcosme et le macrocosme, une compassion finement harmonisée, et un amour qui voit toutes choses comme de l'amour.

**Distorsion** – La première définition de 'distorsion' donnée sur le site Wikipédia est: "Le mot **distorsion** désigne la déformation d'un objet par rapport à sa forme ou son objet original ou normal". C'est ainsi que Ra parle de 'distorsion' pour impliquer une torsion, une modification, une représentation erronée, ou une *dissimulation* de l'infini intelligent non différencié, non potentialisé, dans sa forme pure, c'est-à-dire le Créateur.

Dès lors, dans l'univers tout est distorsion, à commencer par la Première Distorsion, celle du Libre Arbitre, ensuite celle de l'Amour, ensuite celle de la Lumière, ensuite l'univers créé qui inclut les astres, les planètes, les gens, l'espace, le temps, etc.

Une "distorsion" est parfois qualifiée de 'bonne', 'mauvaise', 'belle', 'terrible', mais de manière générale elle est dépourvue de toute connotation positive ou négative. Ce terme est utilisé de façon strictement neutre pour indiquer que tout ce qui est expérimenté dans la Création et une distorsion du Créateur Unique.

**Énergie vitale** – Il s'agit du complexe des niveaux d'énergie du mental, du corps et de l'esprit. Contrairement à l'énergie physique celle-ci exige que les complexes intégrés vibrent d'une manière utile. Des exemples en sont un amour profond de la vie, l'appréciation d'autres 'soi', l'appréciation de la beauté. Sans l'énergie vitale, même le complexe physique le moins déformé périclité et périt. Avec cette énergie vitale, cet amour, cet élan, une entité peut continuer à vivre même si son complexe physique est fortement déformé. L'énergie vitale peut être utilisée, stockée, épuisée ou augmentée.

**Espace/Temps et Temps/Espace** – **L'espace/temps** est le monde visible, physique dont nous faisons actuellement en tant qu'êtres conscients, incarnés. C'est le monde de la physique et celui des cinq sens

bien connus. **Le temps/espace** est le monde invisible, métaphysique, aussi appelé “les plans intérieurs”. C’est le monde de l’intention et de l’inconscient. Cette terminologie basée sur les théories de la physique selon Dewey Larson, est utilisée par Don et Ra pour permettre d’intégrer cette interprétation scientifique à l’interprétation spirituelle.

L’espace/temps et le temps/espace sont des systèmes complexes et complets qui composent les aspects fondamentaux de notre illusion. Ils partagent une relation inversée due à l’inégalité entre le temps et l’espace. Dans l’espace/temps l’orientation spatiale du matériel crée un cadre tangible pour l’illusion. Dans le temps/espace l’inégalité porte sur les propriétés du temps.

Cette distinction entre espace/temps et temps/espace ne vaut que pour la troisième densité. Toutefois, la quatrième, cinquième et, dans une certaine mesure, la sixième densité, opèrent dans un certain système d’espace/temps et de temps/espace polarisés.

**Note:** Ra utilise parfois les termes “temps/espace” pour désigner l’écoulement du temps à l’horloge et au calendrier tel que nous le connaissons.

**Entropie spirituelle** – Il s’agit d’une sorte de perte de polarité et de cohésion. Elle affecte particulièrement des complexes mémoriels sociétaux négatifs vu l’incapacité de ceux-ci d’agir vraiment comme un seul être, ce qui provoque une constante désintégration de leurs complexes mémoriels sociétaux.

**État de transe/Canal** – Dans le contexte du contact Ra, c’était l’état dans lequel le complexe mental/corps/esprit de l’instrument quittait le corps physique et permettait ainsi à ceux de Ra de parler par l’intermédiaire de ce complexe d’une façon supposée non faussée par la présence des propres distorsions de l’instrument. Dans cet état, l’instrument était inconsciente et se réveillait sans aucun souvenir des informations qui avaient passé par elle.

**Forme pensée** – C’est un modèle ou une persistance de pensée qui dans certains cas peut être doté de caractéristiques métaphysiques ou physiques séparées de celui ou celle qui a émis cette pensée à l’origine. Les caractéristiques physiques peuvent impliquer un état visuel ou matériel. Des formes pensées peuvent être produites consciemment par des entités

(par exemple des êtres de densités supérieures), ou bien inconsciemment (surtout par le mental collectif inconscient).

**Harmonisation** – C’est le fait de mettre en harmonie, d’accorder en référence à un instrument de musique. L’harmonisation implique notamment de mettre en équilibre harmonieux les centres énergétiques ou le ‘soi’ de manière à ce qu’il s’accorde avec la vibration d’un contact de channeling.

**Honneur/Responsabilité, Honneur/Devoir, et vice versa** – Toute responsabilité est un honneur, toute honneur est une responsabilité. Responsabilités et devoirs ne sont pas vus comme des corvées ou des obligations auxquelles on est astreint; au contraire, le chercheur a la liberté d’accepter la responsabilité ou le devoir comme un honneur, et la liberté d’assumer toute responsabilité ou devoir comme un service (C’est pour Ra un honneur/responsabilité que de demeurer auprès de ceux de la planète Terre pour éliminer les distorsions données à la Loi Une).

**Subconscient** – Le subconscient est une partie du complexe mental, non perceptible à l’entité consciente. Il couvre plusieurs niveaux et profondeurs, depuis le mental personnel jusqu’au mental cosmique, et peut impliquer une configuration, une prise de conscience, une volonté, différentes de celles du mental conscient. Le subconscient est de nature conceptuelle plutôt qu’explicative. Il correspond à l’énergie archétypale féminine, est représenté par l’archétype de la Grande Prêtresse, et est le Potentialisateur de la conscience. Ra compare la nature de la découverte de l’autre côté du voile par le subconscient à un “voyage trop riche et exotique que pour pouvoir en contempler une description adéquate”.

**Informations transitoires** – Dans le contexte du contact Ra il s’agit d’informations de nature spécifique, non basées sur, ni en relation avec, un principe métaphysique, ou encore non directement liées à l’évolution du mental, du corps et de l’esprit. Le niveau et la pureté du contact Ra dépendait du niveau et de la pureté des informations recherchées. Les informations transitoires et spécifiques, surtout si elles étaient nombreuses, étaient néfastes au travail.

**Initiation** – Toute personne passe par de multiples initiations au cours de son incarnation. Chaque initiation peut généralement être caractérisée par le franchissement d’un seuil qui sépare l’expérience précédente de la

nouvelle. Elle peut se produire en un instant ou bien sur une longue période. Un défi ou une difficulté est souvent associé au franchissement de ce seuil, et une certaine mesure de volonté et de foi est nécessaire. Pour certains elle se manifeste sous la forme d'une nuit noire de l'âme.

Ra définit l'initiation comme un processus et un moyen par lequel le complexe mental/corps/esprit devient un canal purifié ou initié de la Loi Une. Le mental, le corps, l'esprit, ou les trois ensemble peuvent passer par des initiations. La personne initiée peut ensuite retransmettre l'amour/lumière du Créateur Infini Unique au travers du portail pour pouvoir servir, que ce service se manifeste par le seul rayonnement de l'être ou par le travail magique de rayon indigo, la communication de rayon bleu, ou les soins/la guérison de rayon vert.

**Karma** – Ra compare le karma à l'inertie: les actes entrepris se poursuivront en faisant usage de moyens d'équilibrage jusqu'au moment de l'intervention du contrôle ou principe supérieur, qui peut être comparé à un freinage ou un arrêt. Cet arrêt de l'inertie d'action peut être appelé 'le pardon'. Ces deux concepts sont inséparables. Le pardon permet d'arrêter la roue de l'action, ou karma. Ce sont les actes entrepris de manière consciemment non aimante envers d'autres êtres qui peuvent générer du karma.

**Logos (Logoi) et Sub-logos** – Le Logos est la deuxième distorsion primale de la Loi Une, la concentration, par l'exercice du libre arbitre, de l'infini intelligent sur l'énergie intelligente, le principe créateur ou Amour. Chaque principe créateur, Amour ou Logos conçoit sa propre création ou son propre système. Chaque Logos détermine les voies de l'énergie intelligente, conçoit les lois naturelles et les moyens de les exprimer mathématiquement et autrement. Cette énergie est d'une nature agaçante qui crée ses modèles dans un style holographique.

Le complexe mental/corps/esprit, ou être humain, lorsqu'il est suffisamment éveillé, est lui-même un Logos ou, plus techniquement un —sub-sub-sub-Logos.

**Sub-logos (Sub-Logoi)** – Le Grand Logos Unique (Logos primal, le grand Soleil central) qui crée l'octave (univers, Création) est le Logos. Ra utilise souvent aussi le terme de 'Logos' pour désigner les Logoi galactiques, et le terme de 'sub-Logoi' pour désigner les Logoi solaires (corps solaire) et 'sub-sub-Logos' pour désigner les complexes

mental/corps/esprit. Tous les niveaux de sub-Logoï, ainsi que le Logos, possèdent un libre arbitre. Dans les directives ou voies du Logos majeur, le sub-Logos junior peut trouver divers moyens de différencier et affiner des expériences sans devoir rien ajouter à, ou retrancher de, ces voies. Chaque entité qui existe est un sub-Logos de quelque ordre dans les limites d'une quelconque observation, car toute la Création est vivante. Chacun est aussi un co-Créateur qui, selon le style holographique, contient le tout.

Ra utilise parfois le préfixe 'sub' de manière non cohérente, mais il désigne toujours une architecture hiérarchique de Logoï. Si le Logos primal de l'octave est vu comme l'étage premier ou originel dans la hiérarchie de ce Logos, et si de ce fait il est considéré comme la base du préfixe 'sub', *sub-Logos* peut désigner l'étage suivant (Logoï galactiques), *sub-sub-Logos* les Logoï solaires, et *sub-sub-sub-Logoï* les complexes mental/corps/esprit. (Voir 92.22 illustrant cette nomenclature.)

**Loi Une** – Au-delà des limites de la langue, on peut dire que la Loi Une affirme que tout est un, qu'il n'existe pas de polarités, pas de bon, pas de mauvais, pas de dysharmonie, mais uniquement une identité. Vous êtes tout, tout être, toute émotion, tout événement, toute situation. Vous êtes unité. Vous êtes infinité. Vous êtes amour/lumière, lumière amour. Vous êtes.

Autrement dit: tout est un. Ce 'un' c'est l'amour/lumière, la lumière/amour, le Créateur Infini. C'est la Loi Une.

**Loi de responsabilité** – C'est une loi ou un moyen permettant aux capacités croissantes d'une entité de saisir les leçons à apprendre dans cette densité-ci. Si c'est un rythme d'apprentissage plus rapide ou accru qui est recherché, la Loi de responsabilité exige que la compréhension accrue obtenue soit mise en pratique dans l'expérience de moment en moment de l'entité. De même, plus on cherche à se tenir près de la lumière, plus s'applique la Loi de responsabilité. Si dans les cycles précédents de cette expérience de troisième densité des catalyseurs n'ont pas été mis à profit, des leçons pas été apprises, les fruits de l'apprentissage pas démontrés, la durée de vie se réduit considérablement parce que les voies de l'honneur/devoir n'ont pas été observées.

**Lois** – Même si le champ de la physique telle qu'appliquée au monde



matériel (c'est-à-dire dans l'espace/temps), ne constitue qu'une approche limitée de la compréhension de la signification donnée par Ra au terme de 'Loi', la définition peut commencer ici. On comprend que les lois scientifiques sont des opérations fondamentales de l'univers physique qui n'ont pas été conçues pas des humains mais ont été découvertes par des humains. Les lois scientifiques peuvent être caractérisées notamment par le fait qu'elles sont vérifiables empiriquement, simples, absolues, stables, constantes et universelles. Tout ce qui se trouve dans l'univers doit d'une manière ou d'une autre se plier ou se conformer à ces lois, ou fonctionner dans le cadre de ces lois.

Ra affirme qu'il n'existe en réalité qu'une seule loi: la Loi Une. Toutes les autres prétendues lois sont des *distorsions de cette loi*. Néanmoins, Ra utilise le terme de 'loi' lorsqu'il se réfère à des *distorsions* de la Loi Une qui ressemblent à des lois: La Loi de Confusion, la Loi d'Amour, la Loi de la Lumière, etc. Ra précise que le terme 'loi' est interchangeable avec le terme 'voie'.

**Lumière intérieure** – C'est l'énergie qui demeure à l'intérieur d'une entité, celle qui est au cœur de l'être de cette entité, le droit inné et la nature véritable de toute entité. Attirée par la force de la lumière intérieure, la lumière spiralant vers le haut entre dans le rayon rouge, et voyage vers le nord au travers des centres énergétiques de l'entité, et elle est rencontrée par, et suscite la réaction de, la lumière intérieure, indiquant ainsi le niveau d'avancement de l'entité. La force de la lumière intérieure est égale à la force de la volonté de recherche de la lumière.

**Lumière spiralant vers le haut** – Elle est communément appelée "prana". Cette lumière est l'énergie toujours présente du Créateur, qui rayonne vers l'extérieur à partir de tous les points de l'espace. Les termes "vers le haut" n'indiquent pas une direction mais participent d'un concept signifiant ce qui émane de la source d'amour et de lumière (le Créateur). C'est par cette lumière que nous progressons dans notre évolution vers le Créateur ; elle peut être appelée et attirée par la volonté de la chercher. Certaines formes géométriques, notamment pyramidales, peuvent capter cette lumière pour divers usages.

**Magie** – C'est la capacité de provoquer des changements dans la conscience par l'intermédiaire de la volonté, ou la capacité d'utiliser consciemment l'inconscient. La magie est le travail de l'adepte; elle est

une connexion sacramentelle au niveau du portail ou rayon indigo, qui est alimentée par les disciplines de la personnalité. L'essence de la magie blanche (l'usage positif de la magie) est une expérience de joie dans l'union avec le Créateur: elle réunit le corps, le mental et l'esprit au Créateur infini unique, et rayonne à travers toute l'expérience de vie.

**Magie blanche** – C'est de la magie habituellement rituelle utilisée pour travailler avec l'être non manifesté. La magie blanche oriente ce travail vers l'expérience de l'amour et la joie de l'union avec le Créateur dans l'intention de servir autrui. Cet amour et cette joie peuvent servir à la fois de protection et de clé du portail ouvrant sur l'infini intelligent, et rayonnent tout au long de l'expérience de vie de l'adepte positif. Il est recommandé de pratiquer la magie blanche en groupe, mais elle peut l'être individuellement aussi, pourvu que ce soit en sachant qu'aider le 'soi' à se polariser vers l'amour et la lumière c'est conforter la vibration de la planète.

**Maldek** – Ce que nous connaissons sous le nom de ceinture d'astéroïdes constitue les restes de ce qui a été une planète abritant de la première, deuxième et troisième densités. Cette planète a été identifiée sous plusieurs noms, mais à certaines périodes de l'histoire de la Terre (dont nous ne connaissons pas la totalité) elle a été appelée Maldek. La population de troisième densité de Maldek a connu une civilisation très avancée sur le plan de l'information technologique, et elle l'a utilisée sans se soucier de la préservation de la planète, en suivant des voies de guerre et de service de soi qui étaient vues de bonne foi comme du service d'autrui. La biosphère a connu une dévastation croissante, jusqu'à sa désintégration.

**Mars** – Cette planète a jadis abrité des vibrations de première, deuxième et troisième densités. Sa propension à la guerre de la population native de troisième densité a rendu l'atmosphère invivable avant la fin de son cycle. La Confédération a aidé ces entités en les transférant au début de l'expérience terrestre de troisième densité il y a 75 000 ans. Ce transfert a été inhabituel en ce sens que leur matériel génétique a été préservé, ajusté, et par une sorte de processus de clonage, transféré sur la Terre. La planète Terre a été mise en quarantaine parce que les Gardiens ont estimé que le libre arbitre de ceux de Mars avait été enfreint.

**Méditation** – Ra décrit la méditation comme un prérequis fondamental

de la recherche spirituelle car, sans cette méthode qui permet d'inverser le processus analytique, il ne serait pas possible d'intégrer dans l'unité tout ce que l'on aura gagné en compréhension au cours de cette recherche. Ra n'a pas indiqué un moyen meilleur qu'un autre pour méditer mais a décrit des catégories générales:

1. La **méditation passive** implique de vider le mental de toutes les pensées inutiles qui l'encombrent, ce qui est caractéristique du complexe mental humain. Elle est efficace pour ceux dont le but est d'arriver au silence intérieur à partir duquel le Créateur peut être écouté. C'est, de loin, le type de méditation le plus généralement choisi, plutôt que la contemplation ou la prière.
2. La **Contemplation** est la considération, en état de méditation, d'une image ou d'un texte inspirant, ou encore d'un principe spirituel.
3. La **Prière** est une faculté de la volonté. En faire une activité utile dépend entièrement des intentions et objectifs de celui/celle qui prie.
4. La **Visualisation** est un outil de méditation pour l'adepte: lorsque celui-ci parvient à maintenir dans son mental une image jusqu'à ce que celle-ci y soit cristallisée sans aucune action extérieure, cet adepte peut alors se polariser en conscience jusqu'à influencer sur la conscience de la planète. Ceux qui souhaitent contribuer à l'élévation consciente de la vibration planétaire trouvent ce type de méditation particulièrement gratifiant.

**Mental archétypal** – Structure de la nature de l'évolution du mental, du corps et de l'esprit, contenant toutes les facettes susceptibles d'influer sur le mental ou l'expérience. C'est une ressource d'un fort potentiel d'aide pour l'adepte, logée dans le mental profond. Le mental archétypal n'est pas spécifiquement un *plan* d'évolution, mais, quand il est pénétré avec lucidité, un modèle sans distorsion de la structure rassemblant toutes les dépenses d'énergie et toutes les recherches

**Missionné (Frères et sœurs du désarroi)** – Il s'agit d'entités de la quatrième, cinquième ou sixième densité ayant répondu à un appel

d'entités en désarroi, en s'incarnant dans un environnement de troisième densité pour servir autrui en émettant de l'amour pour autrui. En accomplissant ce service, le Missionné devient complètement un être de troisième densité, et est donc susceptible d'oublier ce qui ne peut être atteint que par de la méditation disciplinée et du travail. Cette décision comporte le risque que le Missionné oublie sa mission et s'implique dans du karma, ce qui l'oblige alors à se réincarner en troisième densité jusqu'à équilibrage de ce karma.

**Moisson générale (Passage de densité)** – C'est le point de transition entre les densités, à l'intérieur d'une octave, qui fonctionne comme ce qui pourrait être perçu comme un cadran d'horloge tridimensionnel occupant toute la galaxie. Lorsque la galaxie tourne ou spirale, chaque système solaire et planète qui en fait partie passe par la densité d'expérience programmée. Les cycles se meuvent aussi précisément qu'une horloge sonne à l'heure. Lorsqu'une densité, ou le cycle qu'elle contient, se termine, ceux qui ont appris avec succès les leçons de ce cycle sont moissonnés pour vérifier s'ils sont ou non prêts à passer dans la densité suivante. Cela peut, dans une certaine mesure, être comparé à un examen final de fin d'année dans une école pour pouvoir monter de classe.

**Octave** – Le système de densités imparti aux entités en évolution et aux complexes mémoriels sociétaux fait partie d'un cycle plus long: l'octave. Chaque octave est composée de sept densités, la huitième constituant également la première densité de l'octave suivante. Chaque octave est un instant qui fait naître un nouvel univers de première densité, qui est réabsorbé en huitième densité. Ce qui est appris dans une octave est emporté dans l'octave suivante. Ceux de Ra reconnaissent que leurs connaissances sont limitées, mais supposent qu'il existe un nombre infini d'octaves, le temps n'ayant pas cours dans les octaves. Autrement dit, il y a sept densités dans chaque Création, et ce à l'infini. Puisque la Création paraît avoir certaines caractéristiques fractales, Ra qualifie parfois d'octaves des densités individuelles, des sous-densités ou même certains cycles d'expérience. Le terme d'octave' remplace parfois les termes d'*univers*' ou de Création'.

**Orion** – C'est un empire rassemblant des entités et des complexes mémoriels sociétaux qui ont fait le choix de la voie négative. Alors que le Confédération de planètes est constituée d'une confédération d'alliances

qui partagent pouvoir et service sur la base de l'unicité de toutes choses, le groupe d'Orion est organisé sur la base d'un pouvoir contre un autre pouvoir, qui possède un ordre hiérarchique dans lequel les plus puissants contrôlent les moins puissants. La Confédération enseigne l'unité et le service d'autrui. L'empire d'Orion enseigne la séparation et le service de soi. Il le fait en se livrant à des conquêtes, s'efforçant d'amener à lui les entités et planètes de troisième densité en recourant à diverses manœuvres de manipulation et d'asservissement. Il le fait en établissant une élite qui sera servie par tous les autres. À cause des problèmes inhérents au fait de dresser un pouvoir contre un autre, l'entropie spirituelle leur fait subir la constante désintégration de leurs complexes mémoriels sociétaux, de sorte que leur nombre ne dépasse probablement pas un dixième de ceux de la Confédération.

Ce groupe est dit "d'Orion" parce que ce sont des complexes mémoriels sociétaux de la constellation d'Orion qui tiennent les rênes et dominent donc les autres membres. On ne sait pas si les étoiles de la constellation d'Orion abritent ou non des êtres de polarité positive.

**Personnalité magique** – Lorsque le Soi supérieur est invoqué de manière appropriée et efficace pour effectuer un travail, il a pour nom la *personnalité magique*. Lors de cette invocation, un pont est établi entre l'espace/temps et le temps/espace. Le Soi supérieur fait alors en direct l'expérience de catalyseurs de troisième densité pendant la durée du travail. Le soi de troisième densité se revêt de la personnalité d'une conscience qui confère perception et pouvoir magiques.

**Plans intérieurs** – Alors que dans leur corps physique les humains font l'expérience de l'incarnation dans le monde physique en se trouvant dans l'espace/temps ou *plans extérieurs*, la partie non physique de l'expérience de troisième densité se produit dans le temps/espace, ou les *plans intérieurs*. C'est également dans les plans intérieurs que se passe la période entre incarnations, là où ont lieu le passage en revue et la guérison de l'incarnation précédente, et la planification de l'incarnation suivante. On y entre également en état de rêve, et dans d'autres modes de conscience non ordinaire.

**Pensée originelle unique/Pensée originelle** – Toutes choses, toute vie, toute la Création sont issues de la Pensée originelle unique. Dans chaque octave cette Pensée originelle contient la moisson de toutes les

expériences des octaves précédentes du Créateur par le Créateur. Par exemple, la moisson de l'octave précédente pour l'octave actuelle a été l'efficacité de la polarité 'masculin/féminin' ainsi que le Créateur de l'amour manifesté dans le mental, le corps et l'esprit.

**Polarité (en conscience)** – Pour pouvoir aller au-delà de la troisième densité, la conscience peut et doit être polarisée vers un pôle ou l'autre: "service d'autrui" ou "service de soi". Le but de la polarité est de développer le potentiel d'accomplissement d'un travail. Ce travail pousse l'évolution en avant et galvanise le développement de la volonté et de la foi, créant une expérience plus vivante et intense du Créateur apprenant à se connaître Lui-même. Représentant l'axe autour duquel tourne la Création, les densités supérieures accomplissent leur travail grâce à la polarité acquise par ce choix, et ce jusqu'à la sixième densité, celle où les polarités n'ont plus de raison d'être.

La Loi Une ne vacille ni à la lumière ni à l'obscurité, mais est disponible pour le service d'autrui et le service de soi. En sixième densité, la densité de l'unité, les voies positive et négative doivent s'accepter l'une l'autre car alors tout doit être vu comme amour/lumière et lumière/amour. Cela n'est pas difficile pour la polarité positive, qui envoie amour et lumière à tous. Mais il est plutôt difficile pour les entités polarisées vers le service de soi de renoncer à la polarité négative.

**Possibilité/Vortex de probabilité** – Ces termes sont utilisés par Ra pour qualifier les expériences et scénarios possibles dans le futur (tel que nous le comprenons). Certains vortex ou possibilités peuvent être plus forts que d'autres, avec une probabilité plus forte de se produire sur la base des choix en libre arbitre des entités impliquées et des modèles existants d'impulsion et d'énergie. Tout complexe de possibilités/probabilités existe grâce à l'opportunité infinie. La prophétie peut être considérée comme une vision de différents vortex de possibilité/probabilité, les vortex les plus forts étant les plus facilement perceptibles. La valeur d'une prophétie ne correspond qu'à l'expression de possibilités.

**Programmation (incarnationnelle)** – Lorsqu'une entité n'a pas encore pris conscience de l'existence d'une voie d'évolution, l'incarnation est automatique et les catalyseurs sont généralement d'une nature aléatoire. Lorsqu'une entité a pris conscience de l'existence du mécanisme

d'évolution spirituelle (lors de l'activation du centre énergétique de rayon vert), c'est cette entité elle-même qui, avant son incarnation, va disposer et placer les leçons et entités qui seront nécessaires à sa croissance et à son expression de polarité maximales dans son expérience incarnationnelle. Cette programmation peut comprendre des prédispositions génétiques, la sélection des parents et d'une famille, des circonstances de vie, la période au cours de laquelle l'incarnation va avoir lieu, des caractéristiques de personnalité, des leçons de polarité, un équilibre entre amour et sagesse, etc.

**Quarantaine** – Il y a près de 75 000 ans, au début du cycle majeur de troisième densité, ceux que Ra a nommé les Gardiens, ont transféré sur Terre le matériel génétique de la population de troisième densité de Mars, détruite. Cela a été considéré comme une enfreinte du libre arbitre, c'est pourquoi une quarantaine a été imposée à la Terre par les Gardiens à cette époque. La quarantaine empêche une interférence par des entités d'autres densités, sauf dans deux circonstances: un, si le Conseil accorde la permission de mettre fin à la quarantaine, ou, deux, si une entité négative profite de l'effet 'fenêtre'.

**Ra** – C'est un complexe mémoriel sociétal qui a évolué sur la planète Vénus et y a fait l'expérience de la troisième densité il y a 2,6 milliards d'années. Il a ensuite quitté cette planète et se trouve actuellement au niveau de la sixième densité en termes d'évolution. Son but premier est d'enseigner la Loi Une à ceux de la planète Terre qui font appel à lui. Ceux de Ra ont fait des tentatives historiques à cet effet, notamment en interagissant avec les Égyptiens il y a quelque 11 000 ans. Toutefois, leurs enseignements ont été corrompus par certains à cette époque, de sorte que leur but primordial actuel est de mettre fin à ces distorsions de la Loi Une.

**Salutation psychique (Agression psychique)** – C'est la dynamisation, par des entités de densités supérieures, de distorsions préexistantes chez un chercheur de troisième densité. Une salutation négative peut consister par exemple à tenter d'écarter le chercheur ou un groupe d'entités, de la polarisation complète vers le service d'autrui, et à l'amener à l'autoglorification, ou à certaines organisations sociétales avec lesquelles le 'soi s'identifie. Selon la nature vibratoire et le but de la salutation, l'entité de troisième densité peut être dynamisée, bloquée, ou voir son

déséquilibre accentué.

**Séniorité de vibration** – C’est le traitement préférentiel qui accorde une priorité d’incarnation à des entités ayant pris conscience de la nécessité de rendre moissonnables le mental, le corps et l’esprit (on peut comparer cela au fait de placer différents liquides dans un même récipient: certaines couches montent vers le sommet, d’autres tombent au fond). Dès lors, les couches d’entités se multiplieront à mesure qu’approche la moisson, et celles qui seront le plus remplies de lumière et d’amour se trouveront naturellement, et sans aucune supervision, en bonne place pour l’expérience d’incarnation.

**Soi supérieur (âme universelle)** – C’est un être au delà de toute polarité, vers le milieu de la sixième densité, qui possède la pleine compréhension de l’accumulation des expériences de cette entité. Fonctionnant dans ce que nous pourrions considérer comme notre futur, le ‘soi’ supérieur c’est ‘soi’ à la moitié de la sixième densité: le résultat final de tout le développement vécu jusqu’à ce point. Toute entité (qu’elle soit positive, négative ou indécise) possède un ‘soi’ supérieur. Toute guidance reçue de la part du ‘soi’ supérieur peut être interprétée sous une lumière soit positive soit négative, selon la polarité du chercheur. Toutefois, une entité négative, étant séparée d’elle-même, n’est pas susceptible de rechercher une telle guidance.

Le Soi supérieur collabore aussi étroitement avec l’entité entre les incarnations, en aidant l’entité à se guérir complètement des expériences qui n’ont pas encore été apprises de manière appropriée, et en aidant à la programmation d’une vie suivante. Quelles que soient ses activités, le libre arbitre de l’entité incarnée est essentiel dans le service qu’elle propose.

**Service d’autrui (Voie positive)** – C’est l’une des deux voies de polarité possibles dans l’expérience de troisième densité. Elle est également nommée la *voie de ce qui est*: celle de l’amour de l’acceptation, du rayonnement. La voie positive recherche la compréhension de l’unité de toutes choses et concerne la compréhension, l’expérience, l’acceptation, et la fusion du soi avec le ‘soi’ et avec autrui, et pour finir, avec le Créateur. Le désir de servir autrui inclut le respect fondamental du libre arbitre de tous les êtres, donc l’entité positive attend d’être appelée à servir, et ne sert que si cela lui est demandé. La meilleure façon de servir autrui est de constamment chercher à partager l’amour du Créateur tel qu’il est connu



du 'soi' intérieur. Cette voie a pour but d'ouvrir et équilibrer tout le spectre des centres énergétiques.

**Service de soi (Voie négative)** – C'est l'une des deux voies de polarité possibles dans l'expérience de troisième densité. Elle est également nommée la *voie de ce qui n'est pas*: celle du contrôle, de la manipulation. Cette voie se base sur la séparation, la manipulation, la violation et l'asservissement du libre arbitre d'autrui, pour le bénéfice du 'soi'. Elle nécessite l'omission et le déni de l'amour universel, ou du centre énergétique de rayon vert. Manquant d'empathie, l'entité 'service de soi' n'attend pas d'être appelée à servir mais s'appelle elle-même à conquérir.

**Siphon d'indifférence** – Le chemin spirituel est basé sur le choix entre polarité positive et polarité négative. Le siphon d'indifférence représente le fait de rester non polarisé et de ne pas accomplir la transformation rendue possible lorsqu'un choix est fait. C'est un état «moins que conscient» et sans force, une répétition aveugle de modèles. Lorsqu'aucun chemin n'est choisi, l'entité continuera à recevoir des catalyseurs jusqu'à ce qu'elle soit prête à l'acceptation et à l'amour ou bien à la séparation et au contrôle.

**Soi non manifesté** – C'est le 'soi' qui n'a pas besoin d'un autre 'soi' pour se manifester ou agir. C'est l'être qui existe et accomplit son travail sans faire référence ni appel à autrui. La méditation, la contemplation, et l'équilibrage interne des pensées et réactions sont des activités du soi non manifesté, tandis que des effets comme la douleur ou la maladie sont des catalyseurs du soi non manifesté. En matière de magie, le travail se fait en corps, en mental et en esprit avec le 'soi' non manifesté, le mélange dépendant de la nature du travail.

**Transfert d'énergie sexuelle** – De manière générale, le transfert d'énergie est la libération de différences de potentiel énergétique dans un espace potentialisé. *Le transfert d'énergies sexuelles* est le transfert d'énergies qui s'effectue pendant un rapport sexuel entre deux entités sexuellement polarisées, sur la base du ratio du principe masculin/féminin. Tant des transferts d'énergies sexuelles positives que des transferts d'énergies sexuelles négatives sont possibles. Un transfert d'énergies positives exige que les deux entités vibrent au niveau du rayon vert. Dans un transfert positif, le mâle offre la décharge d'énergie physique vers la femelle, et la femelle décharge les énergies mentale et émotionnelle qu'elle a stockées.

Le transfert est mutuellement gratifiant et contient une possibilité de polarisation et de service. Grâce à un développement attentif, un tel transfert contient aussi la possibilité d'ouvrir le portail qui donne sur une expérience de communion sacramentelle avec le Créateur.

**Tarot** – C'est un système de 22 images ou lames (arcanes majeurs) mis au point par ceux de Ra au cours de leur expérience de troisième densité sur la Terre, et transmis ensuite par eux aux Égyptiens. Il est employé comme un outil permettant d'étudier le mental archétypal et de développer la personnalité magique. Ra suggère de ne pas utiliser les arcanes majeurs dans un but de divination, mais comme des outils permettant d'acquérir une connaissance du 'soi' par le 'soi' dans le but d'entrer dans le moment présent avec plus de profondeur et de précision.

**Temps/Espace** – voir Espace/Temps

**Travail** – Ce terme fait généralement référence à de l'action, à une expérience, ou à un service accompli dans un sens spirituellement important et efficient. Ce genre de travail exige de la polarité en conscience, afin qu'il soit accompli avec grande efficacité (une grande pureté, une grande intensité, une grande variété) lorsqu'une entité fait un Choix définitif, en se polarisant soit vers le service d'autrui, soit vers le service de soi. Il peut s'agir par exemple d'un travail subtil d'équilibrage mental, ou bien du grand travail de consacrer sa vie à un service de guérison.

**Vibration** – Ce terme peut se référer à des densités; à des sous-densités; à des sons; à du discours; à des noms; à un état d'esprit; à un contact de channeling; à la qualité générale d'existence d'une entité; à des modèles de comportement; à un modèle de distorsion; au progrès de l'évolution spirituelle; à des processus de pensée; à l'état métaphysique d'un lieu, d'une planète ou des êtres qui vivent sur cette planète; pour la science physique, à des mouvements, notamment dans le système réciproque de Dewey Larson. Selon Ra, tout ce qui est manifesté est vibration, à commencer par le photon.

**Voile (le)** – C'est un aspect de la conscience et de l'expérience que l'on pourrait décrire comme une séparation entre mental conscient et mental inconscient, et qui a également pour résultat de voiler à notre conscience la nature véritable du Créateur. La mise en place du voile résulte de

l'expérience des premières créations des sub-Logoï. On la nomme "extension du libre arbitre" et elle a eu pour résultat une telle augmentation du libre arbitre que les entités qui n'étaient pas séparées par le voile ont été considérées comme n'ayant pas de libre arbitre. Avant cette mise en place, les entités sans le voile progressaient très lentement sur le chemin de l'évolution spirituelle puisque l'absence de ce voile ne favorisait pas la polarisation. Mais la mise en place du voile a tellement stimulé la polarisation qu'elle a été adoptée par tous les sub-Logoï subséquents. Les conditions créées par le voile ont eu pour résultat ce que ceux de Ra ont appelé le Choix, qui est le but principal de l'expérience de troisième densité.

Le voile est semi-perméable. La disparition progressive du voile est un travail de troisième densité, mais sa disparition complète n'en fait pas partie.

**Volonté** – C'est le pur désir, la motivation, l'élan d'un individu qui s'ouvre à l'éveil, au service et à la recherche spirituels. La volonté peut également être vue comme une attirance vers la ligne de lumière spiralant vers le haut qui guide l'évolution spirituelle. C'est la seule mesure du taux de formalisation de l'activation et d'équilibrage des divers centres énergétiques. La volonté peut être consciente ou subconsciente, son utilisation subconsciente pouvant dépolariiser le chercheur dans sa recherche. La faculté de volonté a été considérablement renforcée par la mise en place du voile. En conjonction avec la foi, la volonté du chercheur constitue un élément vital des nombreux aspects du service et de la recherche, depuis la simple utilisation des catalyseurs dans un but d'évolution, jusqu'à l'ouverture du portail sur l'infini intelligent.

*Glossaire créé par Austin Bridges et Gary Bean.*

*Les définitions données ci-dessus ne sont pas définitives et ne font pas autorité.*

*Le guide des concepts présent dans le livre des 'Ressources' contient une analyse plus approfondie de ces termes.*

# NOTES A PROPOS DE L'INDEX

L'index qui suit ne sert qu'à permettre une étude approfondie des matériaux constituant le *Contact Ra*, et de ce fait il ne suit pas un format d'index standard:

- Les numéros désignent les séances et questions auxquelles les informations se rapportent, et non pas des numéros de page. Les saisies sont données en ordre alphabétique, mais l'ordre de certaines sous-saisies suit le contexte conceptuel présenté dans le document (par exemple, les centres énergétiques sont nommés rouge, orange, jaune, etc. dans le champ de saisie « Centre énergétique »)
- Les références citées ne se limitent pas aux Q&R où le terme est mentionné mais peuvent concerner des Q&R qui ne contiennent pas ce terme mais parlent du concept.
- Cet index particulier est spécifique au Volume I du *Contact Ra*. Il ne contient que des références aux séances transcrites dans ces pages. Le volume II contient lui aussi un index conçu de cette manière. Toute entrée portant des références relatives à l'autre volume seulement est tout de même incluse, mais renseigne le volume en question. L'index complet et unifié des références contenues dans les 106 séances du contact Ra est donné dans le livre des *Ressources* (disponible sous forme de livret séparé). Cet index est aussi complet que possible, dans la mesure des capacités des nombreuses personnes qui ont contribué à sa création et à son amélioration. Il contient 590 termes au total (primaires, secondaires et tertiaires, 81 formulations alternatives, 114 termes associés « voir aussi », et 60 références « voir », avec une liste totale de 9 000 Q&R. Aussi complet qu'il soit, cet index doit être considéré comme faisant l'objet d'un travail constant, de sorte que des mises à jour seront incluses dans les éditions futures.

Ainsi que l'ont fait les volontaires; nous avons constaté que lire toutes les Q&R se rapportant à un terme donné représente un des meilleurs moyens d'approfondir l'étude de ces textes. Nous espérons que cet index vous sera utile dans votre propre étude des thèmes nombreux et variés abordés dans ces textes.

# INDEX

---

## Abstinence

22.23

---

## Acceptation de soi

5.2	22.2	46.10
13.16	22.6	47.2
15.2	25.2	47.8
15.3	32.14	49.6
16.21	40.3	52.7
18.5	41.25	

Voir aussi "Mérite personnel"

---

## Activer

3.8	34.9	47.10-15
17.39	34.10	48.7
21.9	34.16	50.12
23.7	35.1	51.9-10
27.13	35.3	52.11
28.1	38.5	53.8
30.5	39.10	54.5-6
31.3	40.4	54.15
32.6	41.16-19	54.31-32
32.14	42.11	

---

## Acupuncture

49.5

---

## Adepte

3.16	47.8	51.8
11.11	48.10	54.14-18
13.23	49.8	54.31
39.10	50.8-9	
42.16	50.13	

## Cycle de l'adepte

Voir Tome II

## Outils de l'adepte

3.16	49.8	50.8-9
------	------	--------

## Rituels de l'adepte

Voir Tome II

## Services de l'adepte

49.8	50.8-9
------	--------

---

---

## Adéquation avec la Loi Une

6.14	18.5	42.10
7.9	18.8	52.7

---

## Akhénaton

2.2	23.6	23.12-13
-----	------	----------

---

## Activation double

*Corps, individus*

17.1

---

## Ail

Voir Tome II

---

## Aliénation mentale

*Folie*

35.4	36.24
------	-------

---

## Allergie

12.30

---

## Allopathie

Voir "Guérison, allopathique"

---

## Âme

10.1	26.21-22	47.15
12.14	34.10	54.15
14.3	44.10	

---

## Amérique du Sud

1.5	14.4	22.7
2.2	20.38	23.16
8.13	21.24	24.4
10.15	21.28	45.4

---

## Âme suprême (de groupe)

7.16	37.7	52.9
36.22		

---

## Amour

Voir "Compassion" et "Distorsion, Second" et "Logos"

**Amour/Lumière**

1.7	10.12	15.25
2.3	12.5	16.21
2.6	12.7	17.37
3.4	13.13	18.5-6
3.15	14.20	23.6
4.20	15.9	36.12
7.17	15.12	48.3
10.9	15.22	52.11

Voir aussi "Lumière/Amour"

**Anak**

18.20	24.9
-------	------

**Anges**

11.25	48.8	51.1
19.7		

Voir aussi "Guides"

**Animaux domestiques**

14.1	20.3
------	------

**Ankh**

*Croix ansée*

55.14
-------

**Appel**

1.0	14.18	23.6
4.8	14.24	23.8
7.1-9	21.14-16	24.8
8.12	21.18-20	26.34
10.12-13	22.17	27.1
11.18	22.19	43.28-29
12.26	22.25	55.4
14.2	23.1	55.7

Voir aussi "Loi des carrés"

**Apprentissage/enseignement**

1.10	15.13	22.5
2.1	15.22	26.13
3.6	16.48	27.1
4.10	17.25	28.6
5.2	17.38	32.5
6.1	17.43	39.10
9.3	20.24	41.7
14.10	20.26	(Suite ...)

(Suite ...)	43.26	52.9
42.2	46.14-15	52.11
42.8-9	48.7	56.4
42.20		

Voir aussi "Enseignement /apprentissage"

**Aptitudes paranormales**

6.1
-----

**Arche d'alliance (l')**

Voir Tome II

**Archétypes**

Voir Tome II

**Archives akashique**

*Salle des archives*

14.32
-------

**Argent**

11.28	23.15	34.10
22.5		

**Armageddon**

24.6
------

**Armes (rayon à particules et psychotronique)**

8.7
-----

**Armure de lumière**

16.59	25.4	46.2
-------	------	------

**Astrologie**

19.20-21
----------

**Astronomie**

Voir "Sciences, Astronomie"

**Atlantide**

10.1	22.20-21	24.4
10.15	22.27	27.1
14.4	23.1	45.4
21.28	23.6	

**Arbre de vie**

44.16
-------

**Attirer**

16.54	31.7	49.6
26.12	37.8	50.2-5
26.36	38.2	51.1
28.14	40.3	54.31
29.18	40.6	
30.10	41.10	

**Aube dorée**

42.17-18

**Au hasard**

6.1	22.17	41.10
7.14	23.7	42.8
8.15	24.8	46.9
13.8	26.38	50.5
13.16-17	30.5	54.17
16.4-5	31.4-6	
17.27-28	33.12	

**Aura***Envahissement de l'aura*

1.0	31.10	39.3
2.3	33.19	48.2
30.17	34.10	55.16
31.8	38.5	

**Autre 'soi'***Autrui*

5.2	30.10	42.10
12.13	30.5	42.20
14.5	31.3	42.3-4
15.4	32.1	45.1
16.5	32.5-7	46.10
17.2	32.7	46.12
17.3	32.9	46.9
18.5	33.9	47.5
18.6	33.11	47.13-14
18.12	33.14-17	48.6-7
19.5	34.5-6	48.7
20.26	36.15	50.7
20.36	38.5	52.9
25.1	40.13	55.3
26.34	41.4	56.3
26.38	41.14	

**Bande étroite de vibration**

1.0	18.1	33.1
15.1-2	30.17	

**Bataille par-delà les étoiles (film)**

23.19

**Bible**

2.6	3.4	26.5
3.2		

**Bigfoot**

9.18	9.21-22	10.4-5
------	---------	--------

**Biologie**

Voir "Sciences, Biologie"

**Biorythmes**

Voir Tome II

**Boules de foudre**

53.23

**Canal, Transe***Bande étroite*

1.0	13.13	27.1
1.10-11	14.25	30.17
1.13	14.32	33.2
2.0	17.14	35.8
2.4	17.22	36.21
2.6	18.3	37.4
3.15	18.14	38.1
5.1	19.22	44.8
6.1	22.1-2	48.6
6.3	22.19	55.7
7.10	22.27	
12.15	26.36	

Voir aussi "Ra Contact, méthode"

**Cancer**

40.9	46.7-8	46.14-16
40.12-13	46.10-11	

**Cassiopée**

11.12

**Catalyseurs**

4.20	33.14-17	46.7
5.1	34.6-7	46.9
17.2	34.9	46.14-16
17.18	34.12-15	47.6
19.3	36.2	48.6-8
19.12-13	36.17	49.4-6
22.5-6	40.12	50.2-5
28.1-2	40.15	52.9
28.5	41.22	54.14-24
28.13	42.2	54.24
29.30	42.9-10	54.28
33.6-9	43.9	
33.12	43.18	

**Catalyseur (Archétype)**

Voir "Archétype, Catalyseur" (Tome II)

**Cayce, Edgar**

14.31-32	27.1
----------	------

**Centre énergétique**

15.7	41.14	49.5-6
15.9	41.16	50.2
15.12	41.18-19	50.12
17.39	42.9-11	51.5
21.9	42.20	51.7-8
32.12-14	43.5	54.8-9
35.1	43.8	54.14-17
38.5	44.14	54.25-32
39.10	47.4	55.16
39.12	47.8	56.3
40.4	48.7	
41.8-9	48.10	

**Blockage de centre énergétique**

31.9	41.25	54.11-12
31.14-15	50.2	54.14-15
32.2	50.12	54.31-32
32.14	51.5	56.3
38.5	51.7	

**Centres énergétiques primaires**

39.10	41.25	49.5
40.4	47.3	
41.19	48.7	

**Centre énergétique du rayon rouge**

15.12	41.25	54.17
26.38	46.9	54.25
31.4-5	47.8	54.27
34.15-16	50.2	
39.10-11	51.8	

**Centre énergétique du rayon orange**

15.12	34.9	47.8
26.38	34.12	47.14
31.5	34.16	49.6
31.14	41.10	51.8
32.2	41.13-14	54.17
32.14	41.25	54.25

**Centre énergétique du rayon jaune**

15.12	34.12	47.10
26.38	34.16	47.13-14
31.5	39.10	49.5-6
32.2	41.14-15	51.8
32.14	41.25	54.17
34.9-10	47.8	54.25

**Centre énergétique du rayon vert**

12.31	32.14	47.8
15.12	34.9-10	47.11
21.9	34.12-15	48.7
26.38	34.17	49.6
31.3	39.10	50.8
31.5	41.16	51.8
31.10	41.25	54.17
32.3	42.7	54.25
32.5	47.3-4	54.31

**Centre énergétique du rayon bleu**

15.12	41.25	49.6
26.38	47.3-4	51.8
32.5	47.8	54.17
32.14	48.7	54.25
39.10	48.10	54.31

**Centre énergétique du rayon indigo**

11.8	47.4	51.8
15.12	48.7	54.17
26.38	49.2	54.25
32.5-6	49.6	54.31-32
32.14	50.13	



Centre énergétique du rayon violet

11.8	33.19	49.2
12.31	34.15-16	49.6
14.14	38.5	50.12-13
15.12	39.10	51.1
19.20	41.19	51.8
26.38	47.8	54.27
29.27-30	48.7	54.30-31
32.7	48.10	

Huitième centre énergétique

11.8	14.32	34.2
------	-------	------

**Céphée**

Voir Tome II

**Cerveau**

49.2-4	50.11	52.2
--------	-------	------

**Chakra**

Voir "Energy Center"

**Chaldée**

Voir Tome II

**Chats, (nos)**

30.13	46.2	
-------	------	--

**Chercheur**

7.17	17.30	56.3
15.13	50.2	

Voir aussi "Recherche"

**Chevelure**

*Cheveu, Poil*

19.9	20.6	49.5
19.13		

**Changements terrestres**

1.9	24.4	33.12
17.1		

Voir aussi "Moisson"

**Chine**

21.28

**Choix, Le**

16.7	19.15-18	36.12
16.11	20.10-11	50.7
17.33	30.1	

Voir aussi "Polarité (en conscience)"

**Choix, Le (Archétype)**

Voir "Archétypes, Le Choice" (Tome II)

**Choix pré-incarnationnels**

Voir "Réincarnation, choix pré-incarnationnels"

**Christianisme**

Voir Tome II

**Colère**

40.9	46.5-7	54.22
40.12	46.9-11	

**Combustion spontanée**

17.26-28

**Compassion**

*Aimant, amour de rayon vert, amour inconditionnel, amour universel, vibration d'amour*

1.5	23.6	42.2
4.6	25.5-6	42.6-7
4.17	27.13	42.20
15.12	32.9	43.14-15
16.50	33.8	44.10
17.30	33.11	47.5
18.5-6	33.20	48.6
18.11	34.17	52.9
22.6	41.25-26	54.17

**Complexe**Corps

Voir "Complexe corps"

Conscience

6.24	21.9	28.19
9.18		

Mental

Voir "Complexe mental"

Mental/corps/esprit

Voir "Complexe mental/corps/esprit"

Physique

Voir "Complexe physique"

Sociétal

10.1	16.6	21.28
10.7	16.10	22.6
10.12	17.1	22.22
10.15	18.6	23.1
11.16-17	18.8	31.4
13.23	18.21	45.1
14.4	19.11	52.2
14.6	19.14	

Complexe mémoriel sociétal

Voir "Complexe mémoriel sociétal"

Complexe vibratoire sonore

Voir "Complexe vibratoire sonore"

Complexe esprit

Voir "Complexe esprit"

**Complexe corps***Complexe physique*

2.3	19.13	41.12
3.16	19.20	41.21
3.8	20.3	43.22
4.17-18	23.7	46.9
5.2	26.13	47.8-10
6.4	29.19	48.2
10.14	30.2-3	48.10
11.30	30.5	49.5
14.18	31.6	51.5
15.4	31.15	54.6
15.8	36.8	54.17
18.15	39.1	54.27
18.20	40.9	56.1
18.27	40.12	
19.9-11	40.14	

Complexe corps du rayon rouge

3.8	47.8
-----	------

Complexe corps du rayon orange

3.8	47.8	47.14
-----	------	-------

Complexe corps du rayon jaune

3.4	47.8	47.13-15
3.8	47.10	48.10

Complexe corps du rayon vert

3.8	47.11	54.6
47.8		

Voir aussi "Corps astral"

Complexe corps du rayon bleu

3.8	47.8	54.6
12.5	51.2	

Voir aussi "Corps dévachanique"

Complexe corps du rayon indigo

3.8	47.15	54.6
47.8	48.7	
47.11	51.10	

Voir aussi "Corps éthérique"

Complexe corps du rayon violet

3.8	48.7	54.6
47.8	48.10	

Voir aussi "Corps bouddhique"

Relation du corps avec le mental et l'esprit

6.1	40.14	51.5
19.20	47.8	
32.10	48.2	

Partie sacramentelle du corps

4.18	31.3	49.2
26.38	32.6	

Équilibre (et connaissance) du corps

Voir "Équilibre, du corps"

**Complexe esprit**Général

2.3	13.21	22.2
3.15	15.12	23.7
4.2	16.59	26.21-23
4.17-18	17.18	26.38
4.20	18.11	27.6
6.1	18.18-19	29.16
6.14	19.2-3	29.33
7.15	19.20-21	30.2
10.8	20.24	30.4-5
10.14-15	21.9	(Suite ...)

(... Suite)	41.21	48.8
30.12-13	43.9	49.2
32.10	45.11	49.5
34.6	46.2	50.5
34.12	47.8	50.13
35.8	47.12-13	51.5
39.1	47.15	52.11
39.10	48.2	53.11
40.14	48.6	

Esprit vu comme une navette

6.1	30.2	49.2
23.7		

**Complexe mémoriel social**

1.5	12.26	36.1
2.0	14.7	36.22
3.6	14.18	37.7
3.10	14.28	38.6-8
3.11	14.32	38.14
6.4	15.18	41.26
6.16	16.13	42.6
6.23	16.21	43.13-15
7.2	16.32	45.4
7.8-9	17.13	45.11
7.14-16	18.6	46.17
8.2	18.13	47.2-3
8.11	19.7	48.6
8.18	21.1	52.3-5
9.9	22.1	52.9
10.1	23.16	53.1
10.7	25.5	53.7-8
10.12	25.9	55.4
11.3	27.1-2	55.7
11.16-17	33.21	56.4

**Complexe mental***Mental*

3.1	19.20	18.19
3.16	19.22	19.11
4.17	20.33	19.13
5.2	22.1-2	35.8
6.1	23.7	36.10
10.3	26.13	39.1
10.8	30.2	40.14
10.14	30.4-5	41.21
11.17	31.15	46.2
16.48-49	32.10	(Suite ...)

(... Suite)	49.4-5	52.2
46.9	49.8	53.11
46.12	51.5	56.1

**Complexe mental/corps/esprit**

1.7	18.6	41.21
3.8	18.15	43.14
3.16	19.7	43.30
4.9	19.20	46.2
4.10	20.24	47.8
6.1	20.32	48.2
8.16	21.9	48.7-10
10.6	26.23	49.5-6
10.9	26.38	50.2-3
11.8	28.13-14	50.9
11.10	29.7	51.1
11.17	29.10	51.4-6
12.10	29.23-27	51.8
12.31	30.2-5	51.10
13.21-22	30.7	52.2
15.9	31.2	52.11
15.10	32.7	54.3
15.12	33.8	54.5-9
15.14	34.8-9	54.11
16.59	36.1-2	54.13-17
17.1	36.4-9	54.24-25
17.15	36.11-12	54.27
17.18	37.6	54.30
17.30	40.12	
17.38	41.14	

**Complexe vibratoire sonore**

4.6	14.28	27.4
7.9		

**Compréhension**

1.7	15.18	28.5
3.8	16.32	36.10
4.19	16.38-39	47.6
5.1-2	16.59	49.5
6.14	18.6	54.7
10.8	20.24	
14.10	28.2	

Vibration de compréhension

13.23	16.50	26.12
16.32		

Voir aussi "Densité, quatre"

<b>Concept</b>		
24.19	34.4	40.1
27.4	35.8	40.15

### Conditionnement

1.0

### Confédération des Planètes

1.0-1	12.15	22.11-12
2.2	12.18	22.16-21
2.4	14.13	22.11-12
6.24-25	14.18	24.4
7.1	14.28-29	25.4-10
7.6-9	16.8	26.20-22
7.12	16.13	26.32
7.15	16.19	26.36
8.1	16.22	27.1
8.6	16.32-35	29.3
8.12	17.0-9	31.12
8.30-31	17.11	37.5
10.1	17.22	38.1
10.12	18.13	41.26
11.21	18.23	44.8
11.25	19.5-7	51.1
12.3	20.26-28	53.3
12.5	21.5	53.6
12.9	21.14-20	53.9
12.11	21.17	53.12-18

Voir aussi "Frères et Sœurs du Désarroi"

Voir aussi "Pèlerins errants"

### Conscience

Voir "Complexe, conscience"

### Conscience planétaire

#### Entité planétaire

2.4	13.15-16	25.7-8
6.15	15.20	29.9-10
6.24-25	16.25	30.14
8.15	16.32	37.7
9.4	16.61	53.16
11.18	20.26	
11.26-27	21.17	

#### Guérison planétaire

2.4	26.27-28	50.9
14.7	26.30-31	
14.10	30.14	

### Sphère planétaire

#### Corps planétaire

2.2	14.3	20.19
2.3	14.7	20.20
2.4	14.10	21.5
6.6	14.23	21.17
6.10	14.32	21.27
6.13	15.4	21.28
6.16	15.9	24.4
8.7	16.1	26.20
9.2	16.6	26.27-28
9.7	16.13	26.30-31
9.13	16.25	28.6
9.18	16.30	29.9-10
10.1	16.33	30.14
10.4	16.59	30.16
10.6-7	17.0	31.8
11.3	17.1	41.4
11.4	17.11	41.12
11.18	18.6	41.15
11.26	19.4	41.26
13.9	19.7	43.28
13.15	19.12	48.8
13.22-23	20.13	49.5

### Vibration planétaire

*Aura planétaire, champs magnétique,*

#### Réseau énergétique

2.3	14.7	42.7
4.6	14.10	49.5
8.7	15.4	49.8
12.7	15.9	50.8-9
12.30	22.11	
13.23	41.4	

### Conscient de soi

*Conscience de soi, connaissance de soi*

13.21	30.1-2	41.16
14.1	34.14	41.19
15.12	35.4	41.21
19.3	36.14	48.8
19.11	40.3	50.5
20.4	41.10	

### Conseil de Saturne

6.7-8	7.12	9.4
7.8-10	8.1	(Suite ...)

(... Suite)	23.6	26.32
14.28-30	23.16	39.9
22.17	24.4	53.3

---

**“Contacts mixtes”**

12.5-9	16.18-19	24.8-16
12.15	18.24	26.34
14.13	21.20	26.36

---

**Contact négatif avec l’Infini intelligent**  
Voir “Infini intelligent, contact négatif avec”

---

**Contact Ra**  
Dynamisation de l’Instrument/du contact

1.11-13	17.44	33.1
3.4	18.4	55.1
5.3	18.26-27	56.2
11.2	19.22	
15.23	22.29	

Dynamisation de l’Instrument par un transfert d’énergie sexuelle

39.2	44.13	48.2
44.1		

Maintenance

3.17	24.18	30.17
6.27-29	24.21	31.1
13.26	25.2-3	34.1
18.4	26.9	44.1-2
21.29	26.14	44.7-9
22.2	26.29	44.13
24.2-3	26.37	45.1-2
24.5	26.39	45.12
24.7	28.12	46.6
24.15	28.17	

Voir aussi “Harmonie”

Méthode

1.11-13	3.18	6.26
2.0	5.1	55.7
2.6	5.3	
3.1-5	6.3	

Voir aussi “Canal, Transe”

Prérequis

1.11	12.1	37.3-5
2.0-1	14.25	39.9
6.20	36.21	53.2

---

**Contemplation**

Voir “Prière ou contemplation”

**Contrôle***Manipuler*

11.15	32.2	52.7
11.18	46.9-12	53.14
11.20-21	46.16	54.19
12.2	48.6	54.25

---

**Corde d’argent**

Voir Tome II

**Corps astral**

47.8

Voir aussi “Complexe corps, du rayon vert”

**Corps bouddhique**

47.8

Voir aussi “Complexe corps, du rayon violet”

**Corps dévachanique**

47.8

Voir aussi “Complexe corps, du rayon bleu”

**Corps éthérique**

47.8	47.15	48.7
47.11		

Voir aussi “Complexe corps, du rayon indigo”

**Corps formateur**

47.11	48.7	51.10
-------	------	-------

Voir aussi “Complexe corps, du rayon indigo”

<b>Couleurs</b>		
1.7	40.11	47.8
27.17	40.15	48.7
28.2	41.14	48.10
32.12-13	41.19	49.6
33.3	41.25	51.5
33.20	42.13	54.5-6
38.5	43.8	54.8
40.3	44.14	54.11-12
40.5-6	47.3	56.5-6

<b>Couleur véritable</b>		
33.3-4	41.14	48.10
40.6	47.3	49.6
40.11	47.8	50.9
40.15	48.7	54.6

<b>Courber des objets métalliques</b>		
40.15	50.10	

<b>Créateur Infini Unique</b>		
26.36	39.2	55.7
29.10	43.13	56.3
30.5	49.2	

<b>Créateur unique</b>		
12.5	16.9	18.13
13.13	16.11	19.7
15.7	17.22	19.20

<b>Infini (l')</b>		
1.7	13.5	29.18
3.8	13.6	39.4
6.25	16.37	52.12
7.12	16.54	
10.13	22.12	

<b>Infini intelligent (l')</b>		
3.9	6.1	11.20
4.2	6.7	12.2
4.5	7.15	12.26
4.8	7.17	12.31
4.13	8.2	13.7
4.14	8.30	13.8
4.17	9.4	13.9
4.20	10.15	13.12-17
5.1	11.8	14.16
5.2	11.10	(Suite ...)

(Suite ...)	29.27	41.4
14.32	29.29	41.19
15.12	29.30	41.25
16.49	29.32	44.13
17.2	30.2	47.3
17.17-19	31.3	47.4
17.25	32.2	48.7
17.33	34.2	48.1
26.38	34.16	49.2
27.2-8	36.7	50.8
27.10	38.14	50.9
27.12-13	39.10	51.10
28.1-2	39.12	54.31-32
28.6	40.1	
29.10	40.4	

<b>Unité</b>		
1.1	18.1	32.6
1.5	22.21	36.12
1.7	25.5	36.15
3.10	27.5	46.13
6.7	27.7	47.2
7.2	27.12-13	47.8
7.9	27.15	48.6
15.4	28.1	50.5
15.7	28.16	52.11
15.25	29.19	53.9
16.21	30.1	

<b>Croix Anisée</b>		
Voir "Ankh"		

<b>Croix du Sud</b>		
11.12		

<b>Crowley, Aleister</b>		
18.10-11		

<b>Crucifixion of Esmerelda Sweetwater (livre)</b>		
Voir Tome II		

<b>Cristallisation</b>		
<i>Cristalliser, cristallin</i>		
2.1	29.27	49.8
2.3	29.30	51.7-8
3.6	34.10	56.3
28.2	39.12	
29.23	47.7	

**Cristaux**

2.3	22.21	29.31
6.21	29.24	
14.7	29.27-28	

**Guérison / thérapie**

Voir "Thérapie / guérison, Cristaux"

**Croix en Tau**

Voir Tome II

**Cycle majeur**

6.14-15	20.27	22.14
9.4		

**D'Obrenovic, Michel**

Voir "Williamson, George Hunt"

**Déconsécration d'un lieu consacré**

Voir Tome II

**Défauts**

Voir Tome II

**Défauts de naissance**

34.8

**Défense/protection magique**

32.1	44.10	63.5
------	-------	------

**Deneb**

10.15	21.28
-------	-------

**Densité**

Voir aussi "Dimension"

Voir aussi "Sous-densité"

6.14-15	16.51	29.13-14
7.15-16	16.53	29.32
9.4	17.1	30.2
11.3	17.18	32.8-9
13.8	17.41	32.12
13.13	18.5-7	36.1
13.20-23	19.12	39.4
15.25	26.24	40.1
16.2	27.16-17	40.3-6
16.21-30	28.4	40.5-6
16.33	28.13-16	41.7-8
16.38	29.2	(Suite ...)

(... Suite)	45.11	52.3-7
41.15-18	47.3-6	52.12
41.26	48.1	54.4
43.22	48.10	
45.7	51.2	

**Première densité**

11.4	28.15	41.7-8
13.15-18	29.11	41.10
16.21	30.5	
28.6	40.3	

**Deuxième densité**

9.14-15	19.5-9	34.7
9.17-19	19.13-15	38.8
10.3-4	20.1-4	40.3
10.15	20.18	41.10
13.17-21	20.20	41.14-18
13.21	30.5-7	41.17
14.1-3	30.9-10	46.2
16.21	30.12-13	53.14
19.2-3	31.4	

**Troisième densité**

Voir "Troisième densité"

**Quatrième densité**

6.14-19	17.22-24	40.8-12
11.3	17.34	40.15
11.5-6	20.8	41.4
11.8-16	20.27-28	41.16
12.16-17	20.36	42.6-7
12.28	25.9-10	43.9-14
13.20	26.12	43.16-19
13.22-23	26.34	43.25-29
14.17	27.13	45.11
15.20	29.19-20	47.2-6
16.11-12	32.8-9	48.6
16.21	33.9-12	50.7-9
16.32	33.19-20	50.9
16.39-40	34.16	51.2
16.50	35.6-8	52.3-7
17.1-2	36.1	52.5
17.15	38.7	53.18
17.18	38.14	

**Cinquième densité**

6.6	16.21	17.11-21
13.20	16.41	(Suite ...)

(... Suite)	36.12	45.11
25.9-11	41.4	47.3
29.28	41.16	48.6
32.8-9	42.6-7	51.2
33.20	43.14	52.3-7
36.1	43.20-29	53.19-20
<b>Sixième densité</b>		
1.1	32.11	43.14-15
6.4-7	33.20	43.15
6.6	36.1	43.24-27
6.23	36.7-17	45.4
8.20	36.8	45.11
12.28	36.12	48.6
13.20	36.15-16	51.2
14.19-21	36.22	52.3-7
16.21-22	37.6	52.9
25.9-10	41.4-6	
32.8-9	41.16	
<b>Septième densité</b>		
13.20	36.1	41.4
14.19	36.8-9	41.16
16.21-23	37.6	
32.8	39.4	
<b>Huitième densité</b>		
6.8	16.32	40.1
14.32	28.15	51.1
16.21	36.8	52.12
<b>Diaspora</b>		
24.17	25.4	
<b>Dimension</b>		
3.8	10.16	17.18
4.2	11.12	17.31
4.4-5	13.8	20.7
4.9	13.17	20.36
5.2	14.4	21.5
6.4	14.17	26.24
6.6-8	15.18	27.2
6.13	16.2	36.1
6.15-16	16.5	36.3
6.18	16.22	40.1
6.24-25	16.25	52.1
10.1	16.32	54.5
10.3	16.43	
10.6	17.1	

Voir aussi "Densité"

## Dinosaure

30.6-8

## Disciplines du corps

3.16	5.2	41.21-22
4.17-18		

## Disciplines du mental

3.16	41.21-22	52.2
4.17	44.10	
5.2	46.9	

## Disciplines de la personnalité

4.8	51.2	54.8
11.20	52.1-7	54.15-16
42.2	52.11	

## Disciplines de l'esprit

4.17-19	41.21-22	52.3
6.1	42.12	52.11

## Distorsion

1.1	15.9	40.12
1.5	15.21	43.13
1.7	17.33	44.13
1.10	18.6	46.2
3.4	18.22	46.12
4.9	20.32	47.2
4.19	21.3	48.2
8.31	22.6	51.6
9.9	22.19	54.8
10.10	27.7	54.22
11.17	29.25-27	54.28
13.12	31.7-8	54.32
14.10	34.12	55.2

## Primale

3.14	13.12	19.21
4.20	14.10	21.14
7.15	14.18	22.27
9.10	14.28	27.12
10.12	15.21	56.3
11.20	18.5-6	
13.8	19.12	



Première Distorsion*Finitude, Libre Arbitre, prise de conscience*

2.2	19.12	31.15
3.14	19.16-17	33.1-2
4.20	20.11	33.9
6.26	20.26	36.7
7.1	20.32	36.12
7.12	21.4	36.20
7.17	21.8-9	38.1
8.1	21.14	39.6-7
9.9	21.18-20	40.1
10.12	22.2	41.4
11.18-19	22.17	41.25
12.5	24.8	42.3
13.6-8	25.1	43.29-31
13.12-13	26.13	47.2
13.16	26.36	47.16
15.13	27.5	48.8
15.20-21	27.8-10	51.9-10
15.25	27.12-13	53.3
16.1-9	28.1	53.7
16.27	28.6	54.3
16.30	28.13	54.7
17.1	29.10	54.11
18.1	29.31	54.13-14
18.5-6	30.7	54.18
18.20	30.11	54.27
18.24	31.6	55.4

Voir aussi "Loi de Confusion"

Deuxième Distorsion*Logos, Amour, Co-Créateur, Co-Créateur  
primal, Principe Créateur*

9.10	28.5-11	41.25
13.7-9	28.20	46.14
13.13	29.2-13	47.2
13.15-16	29.32	51.10
14.10	30.1	52.2
15.9	30.14-15	52.11-12
15.21-22	39.4	54.4-5
18.6	40.1	54.7-10
19.12	41.4	54.17
27.11-17	41.7-8	54.27
27.17	41.12	
28.1-3	41.18	

Troisième Distorsion*Lumière, Photon*

6.14	27.16-17	40.5
12.5	28.2-5	40.9
13.9	28.7-8	41.9
13.16-17	29.12	47.8
15.4	29.16	52.11-12
15.9	32.12	54.4
15.21	39.6	54.10
17.18	40.1	54.27
27.13-14	40.3	56.3

Voir aussi "Lumière, spiralement vers le bas"

Voir aussi "Lumière, spiralement vers le haut"

Voir aussi "Prana"

---

**Divination**

Voir Tome II

---

**Dix Commandements**

16.15	16.18	16.20
-------	-------	-------

---

**Doublement**

7.2-5	11.11	37.7
7.7	22.27	39.1
10.13-14	26.40	

Voir aussi "Loi des carrés"

---

**Eau**

8.3	13.16	41.10
8.13	13.18	45.7
9.5	23.14	45.12

Eau bénie/benite (pour purification ou  
boisson)

1.12-13	2.6	3.18
---------	-----	------

Eau tourbillonnante

Voir Tome II

---

**Échange d'énergies délétères**

Voir Tome II

---

**Ectoplasme**

47.8
------

**Éden**

Voir Tome II

**Effet 'fenêtre'**

12.7	17.27	26.34
16.3-7	24.8	

**Ego**

15.10-12	18.5
----------	------

**Égypte**

1.3	22.21-22	24.4
1.5	23.1-2	24.6
2.2	23.6	27.1
14.4-5	23.8	51.4
14.26	23.13-14	51.6

**Tarot égyptien**

Voir Tome II

**Einstein, Albert**

17.8-9	26.20	39.4
--------	-------	------

**Eisenhower, Dwight D.**

24.19	26.33
-------	-------

**Électricité**

19.19-20	31.2	49.4
20.9	38.12	55.16
25.5	39.4	
28.18-19	48.2	

**Élémental***Élémentaux*

16.43-46	17.37
----------	-------

**Éléments***Feu, Air, Eau, Terre*

1.12-13	13.16	29.33
6.1	13.18	49.5
6.7	15.12	54.27
9.5	20.42	

**Énergie intelligente**

3.8	9.4	13.7-9
4.14	10.15	13.13-15
8.2	12.31	(Suite ...)

(... Suite)	26.24	39.10
14.32	26.38	41.4
15.9	27.2	47.4
15.12	27.5-7	47.8
15.21	27.12	47.15
16.5	27.17	48.7
17.18	28.2	50.8
18.6	28.6	51.5
18.15	28.11	51.10
19.1	28.13	52.2-3
19.3	28.19	54.7-8
19.12	29.2	54.11
19.20	29.23-30	54.19
21.13	30.2	54.23
22.3	31.3	54.27
26.22	36.7	54.31

**Énergie nucléaire***Guerre nucléaire, dispositif nucléaire*

7.12	17.3-9	38.2-3
9.18-19	24.4	
11.23	26.21-31	

Voir aussi "Hiroshima"

**Énergie vitale***Vitalité, Force vitale*

13.24	22.29	33.1
15.1	23.6	44.1-2
15.23	24.1	44.7-8
17.14	25.1-3	44.13
18.3-4	26.38	48.1-2
18.26-27	26.40	53.1
19.22	29.33	

**Enfants**

16.10	42.12
-------	-------

**Enseignement/apprentissage**

1.10	9.3	17.37
2.1-3	10.6	22.26
2.6	14.11	42.2
3.4	14.28	42.20
3.6	15.13	43.18-19
4.19	17.2	43.29
6.1	17.17	47.8
6.3	17.20	48.3-6

Voir aussi "Apprentissage/enseignement"

**Entropie spirituelle**

7.15	36.15	46.9
------	-------	------

**Équilibre***Équilibrage*Général

3.1	16.5-7	31.7
4.17	21.20	33.7
7.9	22.26	34.4
14.6-11	25.6	36.7
14.20	26.20	38.10
15.4	26.27	52.7
15.8-9	26.30-31	52.9
16.2	29.29	

Équilibrage des centres énergétiques & exercices

2.3	36.3	44.14
3.1	38.5	46.8-9
5.2	38.9-10	48.7
6.1	39.10	49.6
12.31	40.4	51.7
15.8-9	41.14	52.11
15.12-13	41.18-19	54.8
18.5	41.23-24	54.15-16
18.11	42.2-6	54.23-27
29.23	42.9-11	54.32
29.27	43.8	

Équilibre du corps

5.2	12.31	51.5
-----	-------	------

Équilibre de l'esprit

6.1		
-----	--	--

**Erreur***Faute, Faux-pas, Incorrect*

4.13	17.17	32.9
8.6	18.1	34.5
12.24	18.23	44.17
14.34	23.16	53.16
17.0	32.1	
17.12	32.4	

Erreur dans la transmission

17.0	18.1	32.3-4
17.12		

**Esclavage**

8.14	24.17	35.4
11.18	25.16	35.8
16.17	26.34	50.6
24.6	32.2	55.3

**Espace/temps**

2.2	28.2	41.8
6.9	29.11-12	41.20
12.7	29.14	43.22
13.8	29.16-17	52.10
13.22-23	29.19	54.24
19.1	29.22	55.9
26.22	30.4	
26.32	39.4	

Voir aussi "Temps/espace"

**État d'existence***Qualité d'être*

3.13	19.3	31.15
3.18	19.13	32.10
7.2	25.4	34.3
7.17	26.36	37.8
8.1	26.38	39.10
9.2	27.2	41.5
10.9-10	27.6	42.20
11.17	28.6	44.8
12.15	29.10-11	47.8
12.21	29.27	48.2
13.17	29.32	50.7
13.22	30.2	54.15
15.1	31.3	

**Éveil**

30.5	48.7	53.17
31.9	53.8	
36.24	53.12	

**Évolution**Évolution physique

Voir "Sciences, Évolution"

Évolution de l'esprit

28.13-14	30.14	39.10
30.1	36.15	40.3
30.5	36.17	41.4
30.7	37.3	(Suite ...)

(... Suite)	47.2	52.2
41.10	48.8	52.11
41.18	50.5	54.24
45.11	51.5	

---

### Exercice physique (pour l'instrument)

18.27	34.1	53.1
25.2	39.2	

---

### Existence parallèle

11.3	36.2-5	
------	--------	--

---

### Expérience (Archétype)

Voir "Archétypes, Expérience" (Tome II)

---

### Expérience de Philadelphie (I')

26.20

---

### Fantasme

16.54-57

---

### Fantômes (Esprits rémanents)

47.12-14

---

### Faucon

23.1

---

### Féminin/masculin

*Femelle/Mâle*

5.2	31.7-10	54.3
26.38		

---

### Foi

3.9	41.22	54.24
16.18	42.12	54.31
27.4	46.9	

Voir aussi "Infini intelligent (I')"

---

### Force

12.31	35.1	52.2
18.19	38.5	53.22
26.38	39.4	54.29
27.15	39.10	55.4
28.13	42.12	56.6
29.10	51.1	
31.3	51.8	

---

### Force lumineuse/obscur

*Forces de Lumière/d'Obscurité*

24.8	35.8	
------	------	--

---

### Force, Puissance

1.1	17.7	30.3
2.2	17.17	31.14
3.8-11	19.18	32.2
3.10	20.30	34.9
6.1	20.32	34.12
7.15	20.40-41	35.1
8.2	22.23	35.3
8.6	22.28	38.14
8.11	23.3	44.1
10.13-14	23.6	44.15
11.19-20	23.12	47.3
11.26	23.15	49.8
11.31	24.17	50.6
12.5	24.19	50.8-9
15.12	25.1	52.7
15.14	25.5-6	54.22
15.22	27.13	56.3
17.5	29.31	

---

### Forme pensée

#### Général

3.11-14	15.4	26.20
6.14	17.1	37.6
6.23	17.17	44.5
13.23	22.1	
14.7	23.6	

Voir aussi "Rêverie"

Voir aussi "Jeûne"

---

#### Entité ou projection de forme pensée

2.6	17.37	51.4
7.12	24.9	43.5-7
8.30-31	24.13	53.8-9
12.9	24.19	53.13-14
12.18	26.32	
16.43-46	27.2	

Voir aussi "Bigfoot"

Voir aussi "Hommes en noir"

---

### Franklin, Benjamin

26.15-16

**Frères et Sœurs du Désarroi**

12.26	52.9	55.7
23.10		

Voir aussi "Pèlerins errants"

Voir aussi "Confédération des Planètes"

**Frye, Daniel**

8.30

**Fusion**

32.9-10	41.4-5
---------	--------

**Gardiens**

7.9	20.28	50.5
9.6-9	21.8	51.1
9.18	21.14	52.12
12.3-5	24.4	54.10
16.1	30.14	
16.5-6	48.8	

Voir aussi "Protection"

**Gengis Khan**

11.9-15	17.25
---------	-------

**Gnosticisme**

51.6

**Goering, Hermann**

35.5

**Grand Cycle**

9.4	16.61	21.13
9.14	19.8	21.25
14.4	20.12	33.12
15.18	21.6-9	

**Grande Pyramide de Gizeh**

3.6	4.6	51.6
3.12	23.6	55.11-16
3.15	23.8	56.3-6

Voir aussi "Pyramides"

**Grand Livre de la Création**

Voir Tome II

**Grand Œuvre**

6.1	48.6	52.2
-----	------	------

**Grand Voie (Archétype)**

Voir "Archétypes, Grand Voie" (Tome II)

**Gravitation**

20.7	37.8	52.2-5
29.15-22	40.1	

**Gravitation spirituelle**

29.16-22	37.8	40.1
----------	------	------

**Guérison***Thérapie*

2.2-4	18.10-11	34.10
3.14-15	21.3	35.8
4.5-20	21.5	36.2
5.1-2	21.7	38.5
6.1	21.9	39.10
9.3	22.6	40.12-14
10.9	22.21-23	41.21
11.7	22.28	47.8
12.31	23.6-7	48.7
14.4	23.12	50.13
14.6	26.26-31	54.31
14.10-11	27.1	55.1
15.14	29.31	55.11-17
17.18	29.33	56.3-7

Thérapie allopathique

Voir Tome II

Thérapie par le cristal

2.2-4	23.6	55.16-17
14.4	27.1	56.3
14.7	29.23-31	
22.21-23	33.3-5	

Thérapie par le jeûne

40.14	41.21-22
-------	----------

**Guerre***Action belliqueuse*

8.16-17	22.5	34.12
8.19	23.15	34.14
9.10	24.4	34.17
9.18-19	24.17	35.1
10.1	25.4-11	35.8
10.15	26.25	38.9-10
18.25	32.2	
20.21-22	33.15	

**Guides***Système de guidance*

12.14	18.8-9	54.3
14.18	36.12	

Voir aussi "Anges"

**Harmonie**

1.1	29.30	42.2
2.0	30.14	42.7
4.13	32.8-9	43.11
7.9	33.1-2	47.6
7.14-15	36.1	47.15
15.24-25	36.17	48.6-7
16.5	36.21-22	49.9
17.18	37.3	50.7
18.6	38.1	53.2
18.11	38.6	54.6
20.13	38.9	54.15-16
22.3	40.4	54.32
29.9-10	41.26	55.7

**Harmonisation***Syntonie*

1.0	12.1	42.2
3.8	15.1	54.15-17
4.6	30.2	54.31-32
10.9	39.9	

**Hébreu***Hébreux*

Voir Tome II

**Héraclite**

25.4

**Hickson, Charlie**

8.15-22 | 38.10-11

**Himmler, Heinrich**

35.5 | 36.12-15

**Hiroshima**

26.23-31

Voir aussi "Énergie nucléaire"

**Hitler, Adolf**

7.14 | 11.7 | 35.4-5

**Holographe**

13.8 | 13.13 | 26.23

**Hommes en noir**

12.20-23

**Homosexualité**

31.8-10

**Honneur/devoir***Honneur/responsabilité*

2.2	22.5	36.12
3.6	22.26	37.3
4.20	23.10	37.6
5.2	23.16	44.2
10.8	31.17	51.1
16.18	33.1	54.10
16.41-42	34.17	56.3
17.25	35.8	
18.6-8	36.9	

**Horus**

23.1

**Humour**

21.9 | 37.5 | 53.9

**Hypercube (Tesseract)**

52.10

**Hypnose**

Voir Tome II

**Île de Pâques (têtes sur l')**

20.30-35 | 20.37

**Illumination**

1.10	17.2	48.5
2.1	17.37	49.4
4.8	18.5	52.7
15.13	23.10	

**Imhotep**

23.8-9

**Impatience**

5.2      34.6      45.2

**Inanition***Famine*

42.7-8

**Incarnation**

Voir "Réincarnation"

**Inconscient***Subconscient, mental profond, mental le plus profond*20.33      41.21      52.7  
21.16      44.11      53.1  
22.1-2      46.12      53.8  
27.1      46.14      53.12-13  
30.7      50.12      55.2

Voir aussi "Mental, racines/tronc de"

**Indiens d'Amérique**

10.15

**Infini / (l')infini**3.8-9      15.12      28.13  
4.2      16.21      28.16  
4.18      16.36      29.18  
5.2      16.38      30.14  
7.8      16.51      31.3  
7.12      16.53      32.12  
7.16      17.35      33.17  
9.14      18.1      37.6  
10.10      18.6      37.8  
10.13      19.1      39.10  
10.15-16      19.3      41.4  
11.26      19.17      51.2  
12.26      20.27      52.12  
13.7-13      26.36      54.9  
14.28      27.15  
15.7      28.7**Information transitoire***Information peu importante, information spécifique*3.6      29.24      43.7  
6.25-26      30.8      51.1-217.21      37.4      53.3  
26.36      39.4      53.18  
27.3      39.6      53.24**Initiation**2.3-4      17.18      42.18-19  
3.15-16      22.22      55.11  
4.1-8      23.6      56.3  
14.6      23.16      56.6-7  
14.10      41.23-24**Innocence**8.15      21.9      31.11  
19.15      30.1      32.1**Inspiration**14.25      26.38      49.8  
17.2      38.2-4      52.2  
22.21      42.13      54.31  
23.10      42.15**Infini intelligent (l')***Infini (l'), Créateur infini unique, unité*1.7      13.5-9      30.14  
3.8-9      13.12-17      31.3  
4.2      14.16      32.2  
4.5      14.28      34.2  
4.8      14.32      34.16  
4.13-14      15.7      36.7  
4.17-18      15.12      38.14  
4.20      16.21      39.10  
4.23      16.49      39.12  
5.1-2      17.2      40.1  
6.1      17.17-19      41.4  
6.7      17.25      41.19  
7.15      17.33      41.25  
7.17      18.1      44.13  
8.2      19.1      47.3-4  
8.30      26.38      48.7  
9.4      27.2-13      48.10  
10.15      28.1-2      49.2  
11.8      28.6      50.8-10  
11.10      29.10      51.10  
11.20      29.27      52.12  
12.2      29.29-30      54.31-32  
12.26      29.32  
12.31      30.2

Voir aussi "Foi"

Voir aussi "Créateur infini unique"

### Portail vers l'Infini intelligent

4.2	15.12	39.12
4.13	16.21	40.4
6.1	17.2	41.6
7.12	17.18	47.8
7.17	17.25	48.7
8.2	17.33	48.10
9.4	29.27-30	49.2
11.8	30.2	50.13
11.10-11	31.3	52.2
11.20	34.16	54.31-32
14.16	39.4	
14.32	39.10	

### Contact négatif avec l'Infini intelligent

11.8	38.14	47.3-4
34.16	39.12	

### **Instrument (I')**

#### Dévotion/pureté

21.1	44.7-8	46.6
22.1		

#### Martyre (le)

44.1

Voir aussi "Salutation psychique"

Voir aussi "Contact Ra"

### **Intention**

7.14	37.5	56.3
18.1	47.6	
24.4	49.8	

### **Intervieweur (I')**

4.13	37.3	42.14
11.12	38.1	44.12

### **Intuition**

19.11	30.2	49.4
19.13	37.3	
26.38	38.4	

### **Investissement (évolutif)**

13.12	14.1-2	46.2
13.21	30.13	

### **Jefferson, Thomas**

26.15-16

### **Jésus**

*de Nazareth, Jehoshua*

17.10-12 | 17.16-22 | 33.11

### "Second Avènement"

17.22

### **Jeûne**

40.14 | 41.21-22 | 42.12

### **Jeux**

19.17 | 34.12 | 50.7

### **Judaïsme**

17.20

### **Judas l'Isariote**

17.17

### **Jugement**

5.2 | 26.8 | 38.5  
7.9 | 32.9 | 44.1

### **Ka**

47.11

Voir aussi "Complexe corps, du rayon indigo "

### **Karma**

9.2 | 12.28-29 | 34.4-5  
9.18 | 16.61 | 34.17  
10.1 | 17.20 | 35.1  
10.4 | 18.12 | 35.8

### **King, Martin Luther**

34.10-11

### **Kundalini**

11.10 | 42.11 | 52.11  
17.39 | 49.5-6 | 54.27  
34.2 | 50.2 | 54.29-31  
42.9 | 52.7 |



**Larson, Dewey B. (Physique de)**

20.6	28.1	41.20
20.7	28.18	
27.14	39.4	

**Légèreté**

18.6	34.6	50.7
------	------	------

**Lémurie***Mu*

10.15	21.24-25	24.6
14.4	21.27-28	

**Libre Arbitre**

Voir "Distorsion, Première"

**Lincoln, Abraham**

26.15	35.6	35.8
26.17-19		

**Lobes frontaux (du cerveau)**

49.2-4	52.5	
--------	------	--

**Logos**

13.7	28.18	41.18
13.16	28.20	41.25
15.21	29.2-5	47.2
18.6	29.13	51.10
19.12	30.15	52.12
28.1	39.4	54.4-5
28.6-7	41.4	54.9-10
28.9-11	41.8	
28.13	41.12	

**Amour**

13.7	27.11-17	47.2
15.21	28.1-6	47.4
18.6	29.11-13	54.27

**Voie Lactée (Galactique) Logos**

13.15-16	28.18	30.15-16
15.21	29.2	41.7-8
19.12	29.4	52.12
28.8-10	29.32	

**Sub-Logos local**

28.20	40.1	41.12
29.1	41.4	54.7
30.14	41.7	54.17

**Sub-Logos/Logoï**

28.10-11	40.1	51.10
28.20	41.4	52.2
29.1-2	41.7	54.5
29.4-7	41.12	54.17
29.9	46.14	54.27
29.13	47.2	

**Distorsion logoïque**

16.30-31	55.7	
----------	------	--

**Corps solaire local (physique)**

Voir "Système solaire, Soleil"

**Loi de la Confusion***Voie de la Confusion*

3.14	16.9	27.10
11.19	20.26	36.19-20
16.1-2	21.9	48.4
16.6-7	26.36	54.13

Voir aussi "Distorsion, Première"

**Loi de responsabilité**

20.17	23.15	34.17
22.5-6		

**Loi des Carrés****(doublement/automatisation)***Loi du Service, Loi de la Recherche*

7.1-7	17.2	26.40
7.9	17.30	29.29
10.12-14	18.13	37.77
11.11	22.25	39.1
14.18	22.27	
15.6-7	24.8	

Voir aussi "Appel"

**Lois de la Lumière**

3.10	16.50	
------	-------	--

**Lois de l'Amour**

3.10	14.10	22.21
9.10		

**Lois de l'Éternité**

3.10	27.10	
------	-------	--

**Lois (naturelles)**

13.13	27.17	41.4
13.15-16	28.1	41.8
17.18	28.5	46.14
18.6	28.8	47.2
19.12	29.2	54.17
22.27	29.11	
27.15	29.16	

**Loi Une**

1.0-1	11.28	18.1
1.5	12.3	18.5-6
1.7	12.5	18.8
1.9	12.7	18.21
1.10	12.13	19.1
2.1-4	12.24-25	20.36
2.6	13.4	22.6
3.6	13.8	22.21
3.9	13.12	22.27
3.10	14.7-8	23.6
3.14	14.10-11	23.10
4.13-14	14.18	23.12
4.17	14.20	23.15
4.19-20	14.23-26	23.19
6.10	14.28	24.9
6.14	14.34	25.4
6.24-25	15.5-6	26.4-9
7.1	15.7	26.12
7.9	15.8	27.8
7.12	15.12	27.10
7.15	15.14	27.13
7.17	15.21-22	28.1
8.19	16.18-21	28.16
8.25	16.24	37.6
9.9-10	16.28-29	41.4
10.11-12	16.38-41	42.10
10.14	17.2	49.6
11.12	17.15	52.7
11.18	17.33	52.11
11.21	17.43	

**LSD**

6.1	19.22	26.40
18.3	25.1	

**Lumière**

Voir aussi "Distorsion, Troisième"

**Spiralement vers le bas***Lumière intérieure*

4.5	12.31	54.29
4.18	49.5-6	54.31
6.1	54.27	56.3

**Spiralement vers le haut**

4.18	19.3	50.2
6.1	28.14	54.27
9.14	29.16	54.29
13.15	29.18	54.31
13.17	30.5	56.3-4
13.23	41.10	56.6-7
14.2	49.5-6	

**Lumière/Amour**

1.7	7.17	15.22
3.4	12.3	16.21
3.15	14.20	29.16
4.20	15.4	51.1
6.14	15.9	52.11

Voir aussi "Amour/Lumière"

**Lumière intérieure**

*Nature intérieure, feu intérieur,  
Polarisation du Soi, Étoile guide*

29.6	54.27	56.3
49.6	54.29	

**Magie**

11.11	25.5	50.8-9
12.14	31.3	50.13
16.54-57	42.13	55.2
12.14	42.16	55.6
18.5	42.17	
22.2	49.8	

**Magie blanche**

42.13-19	49.8	55.2
44.14-15		

Voir aussi "Défense magique"

**Magnétisme**

4.18	48.2	56.3
30.10	49.4-6	
31.7	50.2	

**Maladie**

25.1

**Maladie mentale**

40.15-16

**Maladie, trouble**

23.13-15	40.15	45.2
34.7		

**Maldek**

Voir "Système solaire, Maldek"

**Mâle/femelle, masculin/féminin**

5.2	31.7-8	54.3
26.38	31.10	

**Manipuler**

Voir "Contrôler"

**Marijuana**

19.22

**Mariage**

31.16	32.9
-------	------

**Mars**

Voir "Système solaire, Mars"

**Martyre, martyr**

42.6	44.1
------	------

**Masse spirituelle***Densité spirituelle*

27.6	36.8	39.4-5
29.18-19	37.6	40.1-2
30.16	37.8	52.12

**Masturbation**

31.11

**Matrice (Archétype)**

Voir "Archétypes, Matrice" (Tome II)

**Méditation**

10.14	17.40	23.16
12.1	19.13	25.2
15.14	21.3	(Suite ...)

(... Suite)	43.31	49.6-8
38.10	44.10	52.11
41.1	44.13	54.32
42.13-16	46.2	50.12

**Mémoire**

4.2	16.22	36.24
6.20	21.3	37.6
6.23	30.2	38.9
11.10	31.16	50.7

**Mental**Mental cosmique

22.1	30.2	49.5
------	------	------

Mental archétypal

16.49	30.2	42.16
-------	------	-------

Voir aussi "Tarot"

Mental planétaire*de masse, racial*

2.4	10.8	40.8
3.10	14.32	40.11
5.2	30.2	41.14
7.16	31.16	43.5-6
10.6	38.9	

Voir aussi "Archives akashiques"

Racines/tronc du mental

10.14	22.1	42.16
11.17	30.2	50.2
16.49	36.10	52.2
20.33	41.21	

Voir aussi "Inconscient"

Mental inconscient/subconscient

Voir "Inconscient"

**Mental/corps**

2.2	18.18-22	30.7
4.18	19.20	31.4
9.4	20.3	39.10
10.1	29.9	46.9
13.21	30.5	

**Mental/corps/esprit**

32.5	47.2	50.7
36.21		

**Mental/esprit (esprit/mental)**

15.12	35.8	47.8
17.38		

**Mental profond**

Voir "Inconscient"

**Mérite personnel**

12.31	15.12	32.14
15.10		

Voir aussi "Acceptation de soi"

**Mésopotamie**

Voir Tome II

**Métaphore de Ra**

19.17	54.6	54.16
50.7	54.8	

**Mise à l'épreuve des esprits**

Voir Tome II

**Mohammed**

2.2

**Moisson**

1.9	16.61	35.4-5
6.11	17.1	40.7-11
6.13-15	17.15	41.19
6.19	17.22-25	42.6
7.16-17	17.29	43.8
8.2	17.31-34	43.13-15
8.6	17.41-43	43.25
8.25	19.1-11	45.7
10.9	20.1-2	46.2
11.3	20.20	47.3-8
11.6	20.27-29	48.6-8
11.8	21.13-14	49.6
11.19	21.28	50.5
12.27-28	22.7-16	50.8
13.22-23	24.8	51.1
14.4	26.12	52.8-9
14.14-20	26.28	52.12
15.14-20	26.34	53.16
16.11	33.12-13	54.18
16.13	34.2	55.3-4
16.39-41	34.15-18	

Voir aussi "Changements terrestres"

**Moissonnable**

17.15	38.14	47.8
21.28	40.4	48.7
30.13	41.19	49.6
34.16-17	47.3	50.8
35.4	47.6	54.18

**Momies**

Voir Tome II

**Mort**

17.20	33.9	47.11-15
23.12	33.11	48.7
26.25-28	34.6	51.6
30.3-4	34.18	51.10
31.14	47.9	53.3

**Mu**

Voir "Lémurie"

**Mutilations de bétail**

16.43	42.21	48.5
16.46	43.5	

**Mystère (le)**

1.10	18.1	28.16
13.13	22.21	52.11
16.21	27.7	
16.27	28.1	

Voir aussi "Infini intelligent (l)"

Voir aussi "Créateur Infini Unique"

Voir aussi "Unité"

**Variété de troisième densité**

3.14	7.12	24.9
6.25	17.2	26.21

**Nagasaki**

26.23-31

Voir aussi "Hiroshima"

Voir aussi "Énergie nucléaire"

**Nazca (Lignes de)**

20.39-43

**Néant**

Voir "Plenum"

**Nœud d'Effroi (Maldek)**

10.1	10.7	21.5
------	------	------

**Nourriture***Aliments*

4.22	21.12-13	42.7-8
18.4	23.14	43.17-24
18.27	25.2	
19.22	40.14	

**Oahspe (livre)**

14.28	17.31
-------	-------

**Obscurité***Ténèbres*

7.15	19.17	35.8
11.26-28	21.9	40.1
13.16	25.6	

**Octave**

6.8	16.21	47.8
6.14	16.38	48.10
7.17	16.51	49.6
9.14	28.15-16	51.1
13.20	36.8	52.12
14.32	40.1	54.10
15.4	41.7-8	

**Offre**

53.16	55.3-7
-------	--------

**Orion**Constellation d'Orion

11.12	62.16
-------	-------

Empire d'Orion*Groupe 'Orion'*

7.12-15	12.18-22	18.20-22
8.12-14	14.13	18.24-25
11.12-13	16.2	20.29-35
11.18	16.8-10	21.21-23
11.21	16.13	24.6
11.31	16.15-19	24.8
12.2	16.57-61	24.11-14
12.9	17.0	24.16-17
12.14-15	17.16-17	(Suite. ...)

(... Suite)	38.14	53.14-17
25.1	43.7	53.22
25.4-6	48.6	55.4-6
31.12	51.2-3	
31.15	53.10-11	

**Oubli (P')**

Voir "Voile de l'oubli"

**OVNI**

6.21-25	24.20	38.7-8
7.12-14	26.20-21	38.11-13
8.2-32	26.32-33	51.2-4
12.2-12	26.36	52.10
23.3	37.5	

Rencontre rapprochée

8.15-22	53.3-17
---------	---------

Vague d'OVNI

12.8	48.5
------	------

Atterissage en masse d'OVNI

16.8-9
--------

**Paillettes argentées**

16.47-49	53.21
----------	-------

**Pardon**

17.20	34.4-5	41.25
18.12	34.17	50.7
26.30	40.13	52.7

**Parfait**

4.20	30.5	47.7
10.15	36.7	51.5
12.31	38.5	52.7
15.8	42.4	52.9
19.20	42.15	55.6-7

Imparfait

4.20	8.10
------	------

**Passage**

10.4	20.18	38.14
10.9	30.5	40.4
11.6	34.16	41.26
19.5	36.12	47.5-6
20.3	38.6	52.12

Voir aussi "Moisson"

**Patton, Général George**

34.17 | 36.10

**Pèlerin errant***Missionné*

2.2	16.59-61	36.24
11.25	17.8-9	37.2
11.29	17.11	42.16
12.26-30	17.18-19	45.3-7
12.32	23.6	48.7
13.23	26.13	52.8-9
14.18	26.15-16	53.7-13
15.20	32.9-11	
15.25	36.16-18	

Voir aussi "Frères et Sœurs du Désarroi"

**Pensée Originelle Unique**

1.0	1.7	54.8
1.10	52.11-12	

**Périclès**

25.4

**Pérou**

10.15

**Personnalité**

1.10	17.15	52.7
2.2	35.4	54.15
3.16	51.2	
12.30	52.2-3	

**Personnalité magique**

Voir Tome II

**Physique (la)**

Voir "Sciences, physique"

**Plan**

17.38

**Plan astral (vert)**

10.1	16.50	43.7
11.7	17.36-37	47.8
16.44	26.25	

**Plan dévachanique (bleu)**

17.36-37 | 47.8

**Plan éthérique (indigo)**

15.4	47.8	47.11
17.1		

**Plan terrestre**

15.20	20.34	25.4
18.7		

**Plan intérieur**

Voir "Plans intérieurs"

**Planètes (habitées)**

16.24-25

**Plans intérieurs**

6.11	17.1	25.6
7.9	17.36-39	26.22
10.1	18.10-11	26.25
11.7	20.26	43.7
12.14	21.5	47.8
14.30	21.7	47.15
16.44	23.6	51.1
16.48	25.4	

**Plans dévachaniques**

17.36-37

**Plenum***Néant*

6.7

**Polarisation**

Voir "Polarité (en conscience)"

**Polarité (en conscience)**

8.12	20.26-27	31.12
12.25	22.5	31.14
16.6-9	25.1	32.1-2
16.15-20	25.5	32.14
16.59	26.34	33.8-9
17.1	26.38	33.11-12
17.16-17	27.1	34.10
17.19	28.18-19	34.14
17.23	29.10	34.17
17.33	29.33	35.1
19.15-19	30.1	35.4-5
20.9-11	31.2-4	35.8
20.17	31.7	(Suite ...)

(... Suite.)	42.18	50.6-9
36.11-12	44.15-16	52.7-9
36.14	46.7-12	53.16
36.16-17	46.14	54.19
38.9	46.16	54.22
38.14	47.4-6	55.3-4
41.14	48.6-8	55.7
42.7	49.3-4	
42.9	49.8	

Voir aussi "Service d'Autrui"

Voir aussi "Service de Soi"

### **Polarité (générale)**

1.1	24.8	32.10
1.5	25.4	36.18
1.7	25.6	39.4
2.2	27.6-7	39.11
4.10	28.18	45.10
4.20	29.32	49.5
5.2	26.38	52.6
8.7	31.2	53.3-4
10.1	31.7	53.10
11.20	32.8	53.24
19.16	31.10	54.13
19.20	31.13	
20.29	32.10	

### **Population terrestre**

6.13	20.18-22	47.15
10.6	21.11	

### **Portail vers l'Infini intelligent**

Voir "Infini intelligent, portail vers"

### **Potentialisable**

30.5	38.5	47.9-11
35.1	41.17	48.10

### **Potentialisateur (Archétype)**

Voir "Archétypes, Potentiateur" (Tome II)

### **Potentialiser**

#### *Potentialisation*

28.1	38.5	41.4
31.2	39.4	48.6-7
35.1	39.10	51.10
36.12	40.1	52.7

### **Prana**

14.2	41.10	56.3
------	-------	------

Voir aussi "Lumière, spiralement vers le haut"

Voir aussi "Distorsion, Troisième"

### **Prière ou contemplation**

10.14	21.3	49.6
12.1	22.2	49.8
15.14	42.6	

### **Priorité de vibration**

17.41-43	33.12-13	48.5
26.13	34.15-16	48.7-8
31.6	40.16	

Voir aussi "Réincarnation"

### **Probert, Mark**

7.10-11

### **Programmation incarnationnelle**

8.21	34.5	41.22
10.1	34.8	42.12
17.1	34.17	48.7-9
17.11	35.1	50.4-5
21.9-11	35.3	54.19
23.12	36.1-2	54.21-24
31.6	36.4	55.1
33.6-7	36.6-7	
33.9	36.10	

### **Projet Manhattan**

11.23 | 26.20

### **Prophétie**

Voir Tome II

Voir aussi "Divination"

**Propreté, pureté**

Voir Tome II

**Protection**

19.9	33.11	45.11
32.1	36.21	46.2
33.1-2	44.10	

Voir aussi "Gardiens"

Voir aussi "Soi supérieur"

Voir aussi "Salutation/agression psychique"

**Protection du contact Ra**

Voir "Ra Contact, méthode"

**Ceux qui offrent de la protection**

6.7	30.14	50.5
-----	-------	------

**Protection de l'enveloppe de rayon violet**

Voir Tome II

**Puharich, Dr. Andrija**

7.10-11	21.3-4	39.6-9
12.1	23.11	
12.10	39.4	

**Pureté**

4.8	25.6	39.1
10.9	26.36	40.4
12.28	29.27	41.19
17.11	30.4	41.21
21.17	37.4	55.5-7
23.7	38.5	

**Purification par le sel**

Voir Tome II

**Pyramides**

2.2	14.4	23.10
3.6-8	14.6-11	27.1-2
3.10-16	22.21	45.4
4.1-8	23.6-8	

Voir aussi "Grande pyramide de Gizeh"

Voir aussi "Métaphysique des pyramides"  
dans *Le Contact Ra: Ressources***Angles**

55.15	56.4
-------	------

**Prudence**

4.6	4.8	56.3
-----	-----	------

**Chambre du Roi**

55.11-12	56.3	56.5-6
55.16-17		

**Chambre de la Reine**

55.10-11	56.3	56.6
----------	------	------

**Chambre: Résonance**

3.16	55.13
------	-------

**Objet**

2.4	23.16	55.9
3.14		

**Concentration des spirales**

50.11	56.3
-------	------

**Géométrie**

4.7

**Guérison, soins, thérapie**

23.7

Voir aussi "Pyramides, Chambre du Roi"

**Initiation**

3.15-16	4.5	4.7
4.2		

**Utilisation positive: dynamisation**

Voir Tome II

**Utilisation positive: méditation**

56.3

**Spirale, Zéro**

Voir Tome II

**Spirale, première**

56.7

**Spirale, deuxième**

Voir Tome II

**Spirale, troisième**

Voir Tome II



**Quarantaine (de la Terre)**

6.25	12.3	21.8
7.8	12.5-7	23.16
7.12	16.1-7	24.8
8.15	16.13	26.34
9.9	17.27-28	

**Ra**Limites des connaissances de Ra

Voir Tome II

Communication de Ra

1.1	15.1	23.16
1.10	15.13	28.16
2.0-2	17.2	37.4
3.6	18.1	48.3
8.31	21.1	55.7
9.3	22.26-27	

Forme de Ra

6.4	23.6	27.2
8.20	23.16	41.4-6

Histoire de Ra

1.1	2.4	14.19-22
1.3	6.4-5	16.21
1.5	6.7	41.26
2.2	6.21-23	

Œuvre de Ra sur la Terre

1.0-1	6.7	23.1-10
1.3	6.21-22	26.10-11
1.5	14.4-6	26.21-25
2.2	14.18	48.3
2.4	14.20	
6.4	14.23-27	

**Race des Anciens**

15.15	15.17-20	
-------	----------	--

**Recherche**

1.0	7.15	14.14
1.7	7.17	14.19
2.2	8.1	14.26-27
2.4	10.12-14	15.7
2.6	11.17	15.12-14
3.4	11.20	16.11
3.9-10	11.28	16.22
4.14	12.14	(Suite ...)

(... Suite.)	26.38	41.6
16.32	27.13	41.14
17.2	29.16	43.31
17.20	29.18	48.6
17.30	29.27	49.6
18.5	29.29-30	50.11
20.27	30.7	51.1
22.17	31.3	53.8
23.1	31.9	54.3
23.8	32.9	56.3
23.10	36.14	
26.8	37.4	

Voir aussi "Chercheur"

**Régime**

40.14	41.22	42.12
-------	-------	-------

**Réincarnation**

4.9	17.1	33.6-7
6.11	17.41	33.12
6.13	18.15	34.17-18
9.2	19.9	35.1
9.7	20.12	40.16
9.21	21.9-10	43.11-12
10.1	21.28	48.7-8
10.4	22.6	50.5
10.12	22.15	50.7
10.15	23.12	52.7
11.11	31.4	54.23-24
11.29	31.8	
15.20	31.10	

Voir aussi "Priorité de vibration"

Réincarnation automatique

21.9	21.11	48.8
------	-------	------

Entre incarnations

10.12	22.6	48.7
21.9	43.12	50.7

Choix pré-incarnationnels

8.21	50.5	55.1
31.6	53.1	
35.3	54.21-22	

**Religion(s)**

1.5	16.15-20	22.15
2.2	17.15	23.1
14.1	17.20	42.13
14.28	17.22	47.8

**Renoncement***Abandon*

54.16

**Répression**41.19      46.11-13      52.7  
42.9-10**Reproduction**Clonage

18.15      18.20      24.6

Reproduction bisexuelle18.15-18      30.7      31.9  
18.20      30.9-13      32.6-8  
26.38      31.2-7      41.15

Voir aussi "Sexualité"

**Responsabilité**1.1      10.12      23.10  
2.2      16.33      24.6  
4.20      16.42      33.1  
5.2      18.7-8      48.8  
7.9      22.26

Voir aussi "Honneur/Responsabilité"

Responsabilité (La), Loi ou Voie de

Voir "Loi de responsabilité"

**Rêver**

14.25-26      44.10-11      46.2

**Réverie**

Voir "Fantasme"

**Révolution industrielle**

11.29      26.13

**Rituel de purification**

41.1

**Rituel de bannissement du****Pentagramme mineur***Rituel de bannissement du petit**Pentagramme*

41.2

**Rythme de la réalité**

27.6-7      27.13

**Robot**

12.18-20

**Roosevelt, Eleanor**

35.1-3

**Roosevelt, Franklin**

35.1-3

**Russie**8.6      17.3-5      21.24  
10.15      17.7**Sacrifice**

37.3      42.15      55.7

Sacrifice humain

23.16

Prix

35.1      44.2

**Sagesse**4.17      36.12      48.6  
8.6      36.15-16      50.6  
16.50      42.6-7      51.10  
22.6      43.15      52.9  
25.9      44.1      54.17  
30.4      45.11  
33.20      47.5**Saint Augustin, Saint François,****Sainte Thérèse**

22.15

**Sainte Communion (chrétienne)**

Voir Tome II

**Salle des Archives**

Voir "Archives akhshiques"

**Salutation/agression psychique**25.1      53.1      56.1  
44.10-11      53.22  
46.1-2      55.1-2

Voir aussi "Protection"

**Sanskrit**

Voir Tome II

**Sasquatch**

Voir "Bigfoot"

**Schweitzer, Albert**

34.10-11

**Sciences**Astronomie

11.4	29.1-5	40.2
16.24-30	29.18-19	41.4
16.37-38	29.32	
28.6-11	30.15-16	

Biologie

18.15	20.24	41.11-12
18.20	21.13	49.4
19.9-11	23.13	
20.12-17	31.6	

Évolution

9.4	29.6-8	41.8-10
9.16-17	29.9-11	41.12
13.16-21	29.13	41.18
16.28-29	29.18-20	45.11
16.37-38	30.1	47.2
21.13	30.5-16	48.8
27.8-9	36.15	50.5
28.6	36.17	51.5
28.10-11	37.3	52.2
28.13-16	39.4	52.11
28.19-20	40.1-11	54.24
29.2	41.4	

Physique (la)

20.6-8	29.1	40.5-6
27.6	29.12	40.9-11
27.14-17	29.14-23	40.15
28.1-5	29.30	41.4-5
28.8	39.4-5	41.9
28.18	40.1-3	41.20

**Scientifiques**

8.6	17.8-9	39.4
9.16	26.20	41.12
11.22-29	28.5	44.12

**Scribe, Le**

7.10	38.1	54.2-3
11.2		

**Soi**

1.10	16.50	34.6
3.10	16.56	34.9
5.2	17.2	36.5
10.14	17.18	40.12-15
11.28	17.30	41.21
11.31	17.43	42.11
12.10	18.6-7	48.6-7
12.31	18.12	53.9
13.21	21.9	54.7
14.14	26.38	54.27
15.7	32.14	
15.14	33.14-17	

**Sensibilité psychique**

44.3-6	44.10-12
--------	----------

**Service d'Autrui**

7.15	22.5	42.20
7.17	25.1	43.19
10.1	25.5-6	43.8
11.20	26.38	44.1
11.21	30.1	44.8
12.9	30.2	44.15
12.13	31.3	45.1
12.15	31.4	46.7
12.26	31.9	46.9-10
12.31	33.9	46.13
14.13	33.11	46.16
16.7	33.19	47.3
16.11-12	34.2	47.6
16.30-32	34.9-10	49.3-5
16.59	34.14	50.6
17.2	34.16	52.3
17.23	35.8	52.7
17.30-34	36.17	52.11
18.6	38.1	53.6
19.14-15	38.7	53.17
19.17	39.11-12	53.22
20.9-10	42.9	54.21
20.27	42.18	54.25

Voir aussi "Voie positive"

Voir aussi "Polarité (en conscience)"

**Service de Soi**

7.14-15	17.25	36.16-17
7.17	17.30-33	38.7
8.2	18.21	38.14
8.11-12	19.15	39.11-12
10.1	19.17	41.14
11.3	20.9-10	42.20
11.11-12	20.32	44.16
11.15-16	22.5	46.7
11.18	24.6	46.9-12
11.20-21	25.5-6	46.16
11.31	26.34	47.3-5
12.9	26.36	48.6
12.13-16	26.38	49.4
14.13	30.1	50.6
16.2	30.5	51.7
16.7-9	30.10	53.11
16.11-12	31.14	53.14
16.15	32.2	53.16-17
16.17	33.13	54.19
16.30-31	33.19	54.22
16.57	34.16	54.25
17.1	35.4-5	55.3-5
17.17	36.12	
17.23	36.14	

Voir aussi "Voie négative"

Voir aussi "Polarité (en conscience)"

**Sexualité**

19.22	32.2-11	46.12
25.1	39.2	48.2
26.38	41.5-6	53.14
30.10-13	44.1	54.25
31.2-16	44.13	55.6

**Fusion**

32.9-10	41.4-6
---------	--------

Voir aussi "Reproduction"

**Shockley, Paul**

27.1-2

**Signaux et signes personnels**

22.1	44.3-6	44.10
------	--------	-------

**Signifiant**

Voir "Archétypes, Signifiant" (Tome II)

**Simultanéité**

36.4-5

**Siphon d'indifférence**

3.6	20.17	46.16
17.33	40.16	
19.18	46.9	

Voir aussi "Polarité (en conscience)"

**Sirius**

8.22	38.7-8	51.2
------	--------	------

**Société**

1.5	16.31	34.13
6.16	19.15	35.6
6.23	20.21	36.12
8.26	22.21	38.9
10.15	23.15	37.4
11.17	25.5	54.25
12.18	34.9-10	

**Soi non manifesté**

*Être non manifesté*

33.15-16	34.9	34.12
34.6-7		

**Soi supérieur**

35.3	41.22	51.1
36.1-15	42.12	54.3
36.22	44.12	
37.6-7	48.8	

Voir aussi "Guides"

Voir aussi "Protection"

**Spiralement lumineux vers le bas**

Voir "Lumière, spiralement vers le bas"

**Spiralement lumineux vers le haut**

Voir "Lumière, spiralement vers le haut"

**Système solaire****Général**

6.4	10.16-17	29.4
6.9-10	11.4	30.14
6.24	13.15	
10.1	13.23	

Maldek

6.9-10	10.6-7	21.16
6.12-13	11.3	38.2
9.18	11.5	
10.1	11.13	
10.3	21.5-6	

Mars

9.6-12	19.5	21.8
10.6	20.17-18	30.14
14.3	20.20	
18.20	20.26	

Saturne

6.8	9.4	23.16
7.8	22.17	30.14
7.12	23.6	53.3

Saturne, Conseil de

Voir "Conseil de Saturne"

Soleil

2.2	23.6	40.1
2.6	23.16	41.4-5
10.17	29.1	41.7
11.4	29.3	54.4-5
13.5	29.5-6	54.7
16.35	29.10	
23.1	30.14	

Voir aussi "Logos, Sub-Logos local"

Uranus

30.14

Vénus

6.4-7	6.23	30.14
6.21	29.18	41.26

***Star Wars (film)***

16.10

**Subconscient**

Voir "Inconscient"

**Sous-densité**

16.51	17.34-35	38.6
16.53	17.38-39	
17.11-12	22.13	

Voir aussi "Plan"

**Sous-Logos**

Voir "Logos, Sub-Logos"

**Sumer**

Voir Tome II

**Taras Boulba**

11.8-10

**Tarot**

Voir "Archétypes, Tarot" (Tome II)

**Télépathie**

12.13	20.30	38.14
14.27	26.21	

**Télévision**

34.13	42.2
-------	------

**Temps/espace**

Voir aussi "Espace/temps"

Général (p.ex. moment ou durée de temps/espace)

1.11	6.10	10.16
1.13	6.13	12.1
2.2	7.12	14.10
2.6	8.2	14.24
3.14	10.9-10	
4.2	10.12	

Temps/espace analogue

32.12	48.7	51.10
-------	------	-------

Métaphysique

21.5	29.17	48.7
21.7	29.19	50.7
25.4	30.2	50.9
25.6	30.14	51.7
26.22	39.4	52.10
26.30	40.1	53.3
26.32	41.4	55.9
28.18	41.20	
29.13	43.12	

**Tentation**

18.21	18.25
-------	-------

**Terre intérieure**

Voir Tome II

**Tesla, Nikola**

8.6 | 11.25-26 | 26.20

**Tesseract**

Voir Virage à 90°, Hypercube

**Thalès**

25.4

**Tibet**

10.15

**Tort**1.7 | 54.13 | 56.3  
4.20**Totalité du complexe  
mental/corps/esprit**9.2 | 36.4 | 50.7  
10.9-10 | 36.8 | 51.1  
12.10 | 36.10 | 51.8  
16.22 | 36.12 | 51.10  
34.8 | 37.6-7 | 52.9  
35.3 | 47.11  
36.1-2 | 48.8**Toungouska**

17.3

**Transfert d'énergies**Général31.2 | 39.10 | 54.31  
32.5 | 54.25 | 55.8Transfert d'énergies sexuelles25.1 | 31.11-15 | 48.2  
26.38 | 32.2 | 54.25  
30.10 | 32.5-10 | 54.31  
31.2-7 | 39.10  
31.9 | 44.1**Travail**1.0 | 5.1-2 | 15.12  
2.3 | 6.1 | 16.323.15 | 9.2 | 17.1  
4.14 | 9.18 | 19.19  
4.17 | 12.1 | (Suite ...)  
(... Suite) | 27.5-7 | 46.10  
20.9-10 | 29.27 | 48.6  
22.29 | 31.3 | 50.5  
26.38 | 39.10 | 56.3**Troisième densité**6.6 | 18.7-9 | 30.10  
6.15 | 19.4 | 33.9  
10.3 | 19.9-11 | 36.1  
11.17 | 19.13-15 | 36.17  
13.21-23 | 20.18 | 38.6-7  
14.3 | 20.21 | 40.7  
16.2 | 20.24 | 41.14  
16.21 | 20.26-27 | 41.16  
16.39 | 21.9 | 42.3  
17.35-38 | 30.1 | 48.6

Voir aussi "Densité"

Voir aussi "Choix, Le"

Durée de vie en troisième densité14.11-12 | 21.9 | 23.13-14  
20.12-17 | 22.3-8 | 43.11  
20.23-25 | 22.28**Trou noir**

29.18-19 | 40.1

**Transformer***Transmuer*4.18 | 26.22 | 54.17  
6.1 | 46.9 | 54.25  
15.12 | 50.8  
25.6 | 51.7

Voir aussi "Jeûne"

**Transformation (Archétype)**Voir "Archétypes, Transformation"  
(Tome II)**Trou (dans le champ d'énergie  
spirituelle)**

6.1

**Triangle des Bermudes**

Voir Tome II

**Turquie**

10.15

**Unité**

Voir "Infini intelligent (I)" et "Créateur Infini Unique"

**Ur**

Voir Tome II

**Livre d'Urantia Urantia Book**

14.30

**Uranus**

Voir "Système solaire, Uranus"

**Van Tassel, George**

14.12-13

**Vénus**

Voir "Système solaire, Vénus"

**Vibration**

Voir aussi "Bande étroite de vibration"

Voir aussi "Complexe sonore vibratoire"

Général

2.2	27.4	54.8
2.6	54.6	

Vibration fondamentale ou principale

20.6-7	29.11-14	40.9-11
27.14-16	29.23	40.15
28.2-4	40.3	41.8-10
29.2	40.5-6	

Pour dynamiser

1.12-13	11.2	33.3
3.18	17.11	

Vibration de densité

1.1	16.2	19.9
2.2	16.41	27.13
6.14-16	17.1	32.12
8.15	17.11-12	33.20
10.4	17.15	40.16
13.23	17.21	53.3

Vibration de l'être

1.2	20.16-17	39.10
1.5	29.29	42.7
2.1	32.2	47.3
8.14	37.3	51.1

Voir aussi "Priorité de Vibration"

Vibration planétaire

12.27	16.61	49.8
12.30		

Voir aussi "Conscience planétaire"

**Viellissement**

14.10	15.4-5	15.8
-------	--------	------

**Virage à 90° (tesseract, hypercube)**

52.10

**Visions***Visions d'information*

14.25	44.5	49.2
25.4		

**Visualisation**

1.13	49.8	56.3
42.13-15	50.8-9	

**Voies (les deux)**

16.31	39.12	54.25
19.16-19	46.10	
20.9-11	46.16	

Voir aussi "Polarité (en conscience)"

**Voie négative***Voie de la main gauche*

7.17	32.5	50.6
17.32-33	35.4-5	54.9
19.15	36.12-14	54.22-23
20.29	46.7-12	54.25
32.2	47.5	55.3-6

Voir aussi "Service de Soi"

**Voie positive***Voie de la main droite*

1.0	32.1-2	52.7
10.11-12	43.8	52.11
15.14	46.13	54.21

17.33	46.16	54.25
18.5	49.6	55.7
18.12	50.8-9	
19.17	52.2	

Voir aussi "Service d'Autrui"

---

### **Voile de l'oubli**

12.28	36.16-17	50.7
16.2	36.19	52.8
21.9	48.6	
30.4	48.8	

### Conditions d'avant le voile

Voir Tome II

---

### **Volonté**

#### *Arbitre*

6.1	39.3	47.13-14
10.14	41.18-19	49.2
21.1	41.21-22	49.8
28.13-14	42.12-15	52.7
29.29	43.8	52.11
31.3	43.30-31	53.1
31.7	44.1	54.3
32.2	44.8	54.29
36.11	44.10	55.6
36.14	46.9	55.17
38.4	46.12	56.3

---

### **Vortex de possibilité/probabilité**

Voir "Vortex de probabilité/possibilité"

---

### **Vortex de probabilité/possibilité**

#### *Vortex de possibilité/probabilité*

11.3	17.5	40.8
11.6	19.21	43.25
16.53-54	33.12	50.5
16.56	36.2-4	56.3

---

### **Williamson, George Hunt**

12.1	15.18
------	-------

---

### **Yahvé**

16.14	18.14-24	24.9
17.17	24.6	

---

### **Yoga tantrique**

Voir Tome II

---

### **Zeta Reticuli**

Voir Tome II

---



# POSTFACE

Les 106 séances du contact Ra représentent un extraordinaire sous-ensemble de transmissions en channeling qui ont eu lieu au cours de la longue histoire de L/L Research. Pendant 105 de ces 106 séances l'instrument était totalement inconsciente et, d'après Ra, retirée de son corps. Ceci est à l'opposé de la grande majorité du channeling de L/L qui a lieu en présence d'un instrument vocal conscient, éveillé et sachant que des informations passent par lui/elle. Ce type de channeling conscient se poursuit toujours, sans interruption à ce jour.

L/L Research met gracieusement à la disposition des lecteurs intéressés toutes les transcriptions reçues en channeling, et bien davantage encore, sur le site web [www.llresearch.org](http://www.llresearch.org).

Autres ressources recommandées pour l'étude approfondie de *Le Contact Ra: La Loi Une Enseignée*:

- Le meilleur outil au monde pour l'étude de La Loi Une: [www.lawofone.info](http://www.lawofone.info)
- Le livre audio *The Ra Contact* lu par Jim McCarty, disponible sur [Audible.com](http://Audible.com).
- Les enregistrements originaux de la conversation avec Ra, qui peuvent être écoutés gratuitement sur [www.llresearch.org](http://www.llresearch.org) et [www.lawofone.info](http://www.lawofone.info).
- Le volume trois de cette série: *Ressources*.
- Le livre V de la série *Law of One* telle que publiée à l'origine, et contenant des commentaires sur l'aventure du Contact Ra.

Nous accomplissons cette tâche parce que L/L Research a pleinement conscience du contexte mondial actuel. Il peut parfois sembler au lecteur sensible que les circonstances actuelles sur notre planète sont caractérisées par du chaos, de l'inharmonie, et de la souffrance. Mais si vous savez où regarder, et comment harmoniser vos sens, vous constaterez qu'une conscience d'amour est en train de se développer en continu, à l'intérieur de nous, à l'intérieur des autres.

Notre message pour chacun des pèlerins errants avec qui nous entrons en contact est: vous n'êtes pas seul. Vous êtes aimé. Vous êtes ici pour aider à la transition en quatrième densité, d'abord et surtout en étant simplement votre 'soi' le plus véridique et le plus authentique.

Nous avons l'honneur de jouer un petit rôle dans l'épanouissement de cette conscience d'amour. À vos côtés, cœur ouvert après cœur ouvert, nous sommes reconnaissants de pouvoir contribuer à la guérison de cette planète.

## AUTRES PUBLICATIONS DE L/L RESEARCH

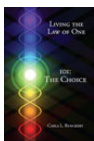

### *Comment vivre la Loi Une: Le Choix*

Dans cette œuvre Carla L. Rueckert (1943-2015) aborde avec compétence et éloquence le travail de purification, et d'équilibrage des centres énergétiques, qui est un préalable indispensable à la moissonnabilité. Elle partage avec nous son don de s'exprimer du fond de son cœur et d'aider les autres à ouvrir et purifier leur propre cœur. Traduction par Micheline Deschreider.

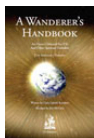

### *Vade Mecum du pèlerin errant*

Un manuel de référence à l'usage des outsiders spirituels. Il explore l'ostracisme dont sont victimes ces chercheurs 'hors-cadre', la diversité des souffrances du fait de vivre, la guérison de l'incarnation, la découverte de la mission au cours de la vie, et la manière de mener une vie de dévotion dans un monde agité. Traduction par Micheline Deschreider.



### *Secrets of the UFO*

(En anglais uniquement) Un résumé de 25 années d'étude philosophique ayant précédé le contact Ra. La progression depuis les observations physiques jusqu'aux implications métaphysiques est méticuleusement décrite, et à certains égards, elle constitue une introduction à la série « La Loi Une ».



### *A Channeling Handbook*

(En anglais uniquement) Destiné à ceux qui servent de canal/d'instrument, et qui souhaitent améliorer leur méthode. Les thèmes abordés : 'Qu'est-ce que le channeling ?' ; 'Pourquoi servir de canal ?', 'les agressions/salutations psychiques', les tentations et l'éthique du channeling, 'Channeling et christianisme'.



### *Un ministère donquichottesque*

La transcription d'une interview de Carla Rueckert and Jim McCarty, menée par Gary Bean. Cette interview, qui a duré une semaine, explore le Contact Ra, l'historique de L/L Research, la biographie personnelle de ses trois fondateurs, et examine les principes spirituels et la philosophie de ce contact.

### Sur le site L/L Research

- Des publications qui ne font pas partie de la liste ci-dessus
- Plus de 1 500 transcriptions de séances de channeling de 1974 à nos jours. Des traductions en français sont disponibles pour un certain nombre d'entre elles.
- Une série d'interview et de conférences notamment par Don
- Bulletins *Light/Lines* et *Gatherings*
- Des informations extraites de rassemblements et ateliers passés de L/L Research
- Une section *Origins* qui inclue le *Brown Notebook* (Le carnet brun) qui a prélué au channeling de la Confédération par Don
- Transcriptions et audios du podcast *In the Now* de L/L Research
- Plus de 12 traductions et d'autres en cours
- Forums, Blogs, Chatrooms, Seeker Connector, et plus...

*Un grand nombre de transcriptions de retransmissions de séances en channeling ainsi que les ouvrages publiés par L/L sur papier sont disponibles dans le magasin en ligne.*

